144913

TÜRK HEKİMLERİ

BİYOGRAFİSİ

YAZAN

DR. FETHİ ERDEN

İSTANBUL
Çituri Biraderler Basımevi
1 9 4 8

ÖN SÖZ

Bir Cemiyet içinde, ayni fikir etrafında toplanan, ayni hissiyatı kalplerinde yaşatan, — ve bu fikir birliğine vasıl olmak için bir meslek zümresinin hususiyetlerini, derdlerini, ihtiyaçlarını ayni çatı altında konuşarak payloşan: — insanların biribirlerini daha yakından tanımaları, hayatlarının bütün safhalarına vakıf almaları kadar tabiî ne olabilir?

Mütarekenin kara günlerinde **(Etibba Muhadenet ve Teavün Cemiyeti)** adı ile kurulan, bilâhare Dil inkilâbında **(Türk Hekimleri Dostluk ve Yardım Cemiyeti)** olan bu teşekkül, kendisine mensup âzâsı arasındaki tesanüd ve samimiyeti takviye etmek, ve bu fikir birliğine iştirak edenleri yakından tanımak gayesile, 1937 yılında bir albüm tertip etmiş, ve bu albüm senelerce herkesin en ufak ihtiyaçlar karşısında müracaat ettiği yegâne bir eser olmuşdu. Seneler geçtikten sonra pek basit malûmatı ihtiva eden bu albüm, bu günün ihtiyaçlarını karşılayacak durumda olmaması hasebile, bu cemiyetin çatısı altında toplananların biraz daha hususiyetlerini öğrenmek ihtiyacı, **(Türk Hekimleri Biyoğrafisi)** eserinin vücuda gelmesine âmil olmuştur.

(Türk Hekimleri Biyoğrafisi) nin bir hususiyeti de, bir meslek zümresi içinde yalnız çok meşhur olmuş, ve tanınmış kimselere inhisar etmeyişi, ve hekimlik hayatına yeni atılmış bulunmaları hasebile, meşhur olmayan ve henüz inkişaf halinde olan şahısların da bu eserde yer almış bulunmasıdır.

(Türk Hekimleri Biyoğrafisi) nde, Memleket sınırları içinde ve dışında meşhur olmuş kimselerin hayatını okumak, ve şöhreti meslek çerçevesini aşmayan değerli meslek adamlarını tanımak Memleket irfanı için ne kadar faydalı olacaksa, yarın tarihe intikal edecek olan bu eserdeki hekimlerin âileleri efradı, bu kitabın sahifelerini karıştırırken duyacakları zevk de o kadar büyük olacaktır.

*
* *

Ayrı ayrı mesleklere âit Biyoğrafya eserlerimizin çok noksan alduğu malûmu bir keyfiyettir. Buna rağmen eski Askerî Hekimlerinden Dr. Riza Tahsin Beyin 1912 de yazdığı **(Mir'atı Mektebi Tıbbiye)** ve merhum Prof. Dr. Besim Ömer Paşanın **(Nevsali Afiyet)** adlı eserlerine hekim Biyoğrafilerinin konması, bu hususta atılmış ilk adım olarak kabul edilmesi icabeder. Bir Biyoğrafi yapılması hususunda Cemiyetimiz tarafından verilen kararın bu suretle tatbik sahasına konmuş bulunması, bir meslek Biyoğrafisinin Memleketimizde ilk defa yapılmış olması noktai nazarından bir ehemmiyet arzetmektedir. Bunu da itiraf etmek lâzımdırki... Büyük bir emek mahsulü olmasına rağmen bu küçük eser, Cemiyete mensup meslektaşların bütün hayat ve eserlerini noksansız bir şekilde toplamış olmak iddiasında değildir. Yalnız bundan onbir sene evvel albüm halinde tertiplenen eserle mukayese yapmak mümkün olduğu taktirde aradaki tekamül farkının göze çarpmaması mümkün değildir. Bu küçük eser, bundan sonra yazılacak, hazırlanacak biyoğrafilere bir nüve teşkil edecektir.

Bugün tabedilen mahdut bir Hekim Biyoğrafisi yerine, maddî imkânlara malik, kuvvetli ve kudretli bir teşekkülün Türkiyede bütün Türk Hekimlerinin Biyoğrafisini hazırlamasını temenni etmek, en isabetli bir temenni olacaktır,

Türk Hekimleri Dostluk ve Yardım Cemiyeti
Reisi
DR. FETHİ ERDEN

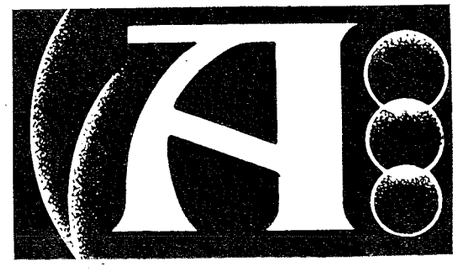

Dr. Rıza Abud Abudoğlu

Doğ.: 1878

Dr. ABUDOĞLU (Rıza) :

İstanbulda doğmuştur. İstanbul Ticaret Odası Reisi Mehmet Abud Beyin oğludur. İlk tahsilini Vefada Şemsülmearifte, Orta ve Lise tahsilini Galatasaray Sultanisinde yaptıktan sonra 1904 senesinde Mülkiye Tıbbiyesinden diploma almıştır.

Mektepten çıktıktan sonra mecburî hizmetini ifa etmek üzere Anadoluda Hükûmet Tabipliğine tayin edilmişsede ihtisas yapmak istediğinden Avrupaya gitmek üzere tahsil masraflarını ödeyerek Anadoluya gitmekten muaf tutulmuş ve Parise gitmiştir. Pariste Hotel Diyeu ve diğer hastanelerde Cerrahî ve doğum servislerine devam etmiş, oradan Berline geçerek Artor Levinin hususî Kliniğine girerek Bevliye şubesinde, Strezmanın Nisaiye Servisinde çalışmıştır. Paris ve Berlinde Cerrahî ve Nisaiyede ihtisas vesikalarını almağa muvaffak olduktan sonra 1909 senesinde memlekete dönmüş ve hiç bir memuriyet deruhte etmeyerek hususî muayenehanesinde serbest hekimlik yapmağa başlamıştır. Birinci Dünya Harbinde bir çok askerî Birlikler ve Hastanelerde operatörlük vazifesini deruhte eden ve Mütarekede terhis olunan Dr. Rıza Abut, 1919 da Sultan ahmette Alemdar Sıhhat Yurdunu tesis etmeğe muvaffak olmuş ve bir çok seneler müessesenin Müdürlüğünü ve Başhekimliğini yapmıştır.

1932 de sıhhî vaziyeti dolayisile Müesseseden çekilmiştir. Halen istirahat etmektedir.

Dr. Mehmet Ali Ağakay

Doğ.: 1893

Dr. AĞAKAY (Mehmet Ali) :

Giritde doğmuştur. Tacir Mustafa Cemil beyin oğludur. İlk ve Orta tahsilini Giritte, Lise tahsilini İzmirde yaptıktan sonra 1917 senesinde Tıb Fakültesinden diploma almıştır. Mektepten çıktıktan sonra Tuzla Hastanesine tayin olunmuş, bilâhare kafkas İslâm ordusunda çalışmıştır. Mütarekeden sonra Bozoyük Belediye Hekimliğini bilâhare Burdur Hükûmet Tabibliğini ifa etmiştir. İstiklâl Harbi başlayınca, çay sevki Mecruhin Tabibliğinde, 35 inci Alay Tabibliğinde, Dördüncü Seyyar Hastane Tabibliğinde vazife görmüştür.

İstiklâl Harbinden sonra, ihtisas yapmak üzere Yenibahçe Guraba Hastanesi Göz servisine asistan olarak girmiş ve ihtisas vesikasını almağa muvaffak olmuştur. Mütehassıs olduktan sonra evvelâ Tıb Talebe Yurdu Müzakereciliğinde, bilâhare Besni Trahom Mücadelesi Tabibliğinde vazife almış, ve son olarak da İstanbul Yatı Mektepleri Göz Hekimi olmuştur.

Dr. Mehmed Ali Ağakay, Beşinci Devreden beri Gaziantep Millet Vekili bulunmakta, 1936 yılındanberi de Türk Dil Kurumunda, ilk önce Mütehassıs daha sonraları Genel Merkez Kurulu Üyeliğini ifa etmektedir.

Dr. Mehmed Ali Ağakay'ın 1943 de yazdığı (*Kelime Yapıyolları*), 1945 de (*Türkçe sözlük*) adlı iki kıymetli eseri vardır.

İstiklâl Harbine iştirâk etmiş bulunması hasebile harp ve İstiklâl Madalyasile taltif edilmiştir.

Dr. Vefik Ağar

Doğ.: 1907

Dr. AĞAR (Vefik) :
Erzurumda doğmuştur. Ağır Ceza Hakimliğinden emekli Sadık Beyin oğludur. İlk tahsilini Ankara'da Menbaifüyuzat mektebinde, Ortayı Şarkî Karahisar İdadisinde, Lise tahsilini Kabataş ve İstanbul Erkek Lisesinde bitirdikten sonra 1933 senesinde Askerî Tıbbiyeden diploma almıştır. Gülhane Hastanesi Nisaiye Kliniğinde bir sene staj yaptıktan sonra, 1935 de Fethiye Tabur Tabibliğinde, 1936 da Isparta Askerî Hastanesinde stajyer olarak vazife görmüştür.

İhtisas yapmak üzere Gülhane Hastanesi Nisaiye ve Viladiye asistanlığına tayin olunmuş ve asistanlık müddetini tamamladıktan sonra, ihtisas sertifikasını almağa muvaffak olmuştur. Mütehassıs olduktan sonra İzmir Askerî Hastanesi Nisaiye ve Vilâdiye Şefliğine tayin olunan Dr. Vefik Ağar, altı sene kadar orada çalışdıktan sonra Şark vazifesini ifa etmek üzere Ardahan Askerî Hastanesi Başhekimliğine gönderilmiştir. Halen Binbaşı rütbesile Ardahanda çalışmaktadır.

Dr. Ziya Nuri Ağıcı

Doğ.: 1883

Dr. AĞICI (Ziya Nuri) :
Şilede doğmuştur. Eski Maliye Muhasebecilerinden Nuri Beyin oğludur. İlk tahsilini Çatalcada, Orta ve Liseyi İstanbul'da yaptıktan sonra 1906 senesinde Yüzbaşı rütbesile Askerî Tıbbiyeden diploma almıştır.

Bir sene Gülhane Hastanesinde stajını yaptıktan sonra Bağdat Merkez Hastanesinde altı ay vazife görmüş, bilâhara bir alay tabibi olarak çalışmıştır.

Meşrutiyeti müteakıp Manastırda Topçu Alay Tababetine tayin olunmuş, 1910 da Yemen isyanı üzerine Yemen'e geçmiştir.

Balkan Harbine iştirâkten sonra bir etfaiye taburu ile Birinci Cihan Harbinde de Irak cephesine gönderilmiştir. İstanbul'a döndükten sonra 54 üncü fırka sıhhiye bölüğü Başhekimliğine tayin edilmiş, ve bu fırka ile Gazze cephesine de iştirâk etmiştir. Burada Halep Nakahethanesi Başhekimliğini de yapmıştır. Harpten sonra Merkez Kumandanlığı Beyoğlu mıntıka Tabebetine tayin olmuş, oradan İstiklâl Harbine katılmak üzere Anadolu'ya geçmiştir. Millî Mücadelede bir fırka Sertabibi sıfatile, İzmir'in istirdadında bulunan Dr. Ziya Nuri Ağıcı, harbi müteakip sırasile İstanbul'da Üçüncü Kolordu Başhekimliği, tekrar Üçüncü Ordu Başhekimliği vazifelerini görmüş, bilâhare Gülhane Hastanesine tayin edilmiştir.

1934 de 30 seneyi tamamladığı için arzusile emekliye ayrılmış, ve Tıb Talebe Yurdunda beş sene kadar İdare Tabibliğini yapmıştır. Talebe Yurdundan ayrıldıktan sonra İdrofilpamuk Fabrikaları T. A. Ş. Müdürlüğünü yapmış, halen Yenen Marka İdrofil Pamuk Şirketinin Vekilliğini yapmaktadır.

Dr. Ziya Nuri Ağıcı, Türk Hekimleri Dostluk ve Yardım Cemiyeti Muhasebeciliğinde bir çok seneler, Eminönü Kazası Çocuk Esirgeme Kurumu İdare Hey'etinde ve Şehitlikleri İmar Cemiyeti İdare Hey'etinde bulunmuştur.

Dr. Ziya Nuri Ağıcı, Millî Mücadeleye iştirâk etmiş bulunması hasabile İstiklâl madalyası ile taltif edilmiştir.

Dr. Remzi Ak

Doğ.: 1888

Dr. Ak (Mustafa Remzi) :
Tosyada doğmuştur. Tüccar Mustafa ağanın oğludur. İlk ve orta tahsilini Tosyada, İdadî tahsilini Kastamonuda tamamladıktan sonra 1911 senesinde Tıb Fakültesinden diploma almıştır. Mektepten çıktıktan sonra *İzmir* Vilâyeti Kolera ve Sarî hastalıklar Mücadelesine verilmiş, ve Serez Vilâyet ve kasabalarında çalışdıktan sonra Bozoyük ve Karadeniz-Ereğlisi Belediye Hekimliklerinde ve İzmir Vilâyeti ve Muğla da Seyyar Tabibliklerinde vazife görmüştür. Birinci Cihan harbinde dört sene İzmir ve İstanbul civarı kıtalarında, hastahanelerinde ve nekahethanelerinde vazife gören Dr. Remzi Ak, 1918 de terhis edilerek İstanbul Emrazi Sariye Mücadelesine verilmiş, ve İstanbul Belediyesi Nezareti Fenniye Müfettişi olmuştur.

Dr. Remzi Ak, bir müddet sonra, Belediye Hey'eti Sıhhiyesinde, Fatih, Beykoz, Beyoğlu Belediye Hekimliklerinde bulunmuş, 1938 de Eyüp Belediye Başhekimi, 1939 da Eminönü Belediye Başhekimi olmuştur. Bu vazifede iken askere çağrılmış bir buçuk sene sonra tekrar aslî vazifesi olan Eminönü Belediye Başhekimliğine avdet etmiştir. Halen bu vazifede bulunmaktadır.

Dr. Mahmud Sabit Akalın

Doğ.: 1888

Dr. AKALIN (Mahmud Sabit) :
İstanbulda doğmuştur. Sabit Beyin oğludur. 1907 de Tıb Tahsili için Tıbbiyeye girimiş, fakat 10. cu sömestreden ayrılarak 1912 de Cenevre Tıb Fakültesine nakletmiştir. Birinci Cihan Harbinin başlaması üzerine Memleketine dönünce Sıhhiye Başçavuşluğile askerliğini yapmış, bilâhare 1916 da tâbi tutulduğu bir imtihan ile Tıb Fakültesinden diploma almıştır. Diploma alır almaz mükellef Tabip Yüzbaşılığı ile Gülhane Hastanesi Bakteriyoloji lâboratuvarına memur edil-Hastanesi Bakteriyoloji lâboratuvarına memur edilmiş, beş ay sonra da Birinci Ordu Hıfzıssıhha Müşavirliğini ve Ordu Lâboratuvarı Müdürü olarak askeri hizmetini ifa etmiştir.

1925 de Aydın Sıtma Mücadelesi Lâboratuvar Şefliği, bilâhare Aydın Sıtma Mücadelesi Reisliği vazifesini gören Dr. Mahmud Sabit Akalın, 1927 de Profesör Martinin talebi üzerine Memaliki Harre Enstitüsünde Entemoloji tetkik ve tetebbunda bulunmak için Hamburga gitmiştir. Memlekete döndükten sonra, Adanada açılan Sıtma Enstitüsünde, nazarî ve amelî Kan Parazitoloji Sıtma Seririyat Epidemeyoloji derslerini vermeğe memur edilmiş, burada tam beş sene müddetle aynı dersleri göstermiştir. 1933 de Bursa Sıtma Mücadele Reisliği, 1934 Adana Sıtma Enstitüsü Müdürlüğü, 1936 da Adanadaki vazifesi uhdesinde kalmak üzere Ankara Hıfzıssıhha Mektebi Paraziteloji Muallimliği, 1938 de Ankara Hıfzıssıhha Mektebi Müdürlüğü ve Parazitoloji Muallimliği vazifelerini gören Dr. Mahmud Sabit Akalın, 1943 de Hıfzıssıhha Mektebindeki vazifeleri uhdesinde kalmak şartile Refik Saydam Hıfzıssıhha Enstitüsü Birinci Müdür Vekilliğine tayin olunmuştur.

1945 den itibaren Enstitü Vekâletinden ayrılmış, Hıfzıssıhha Mektebi Müdürlüğünü ifa etmişsede az bir zaman sonra Refik Saydam Merkez Hıfzıssıhha Müessesesinin birinci Müdürü olmuştur. Halen bu vazifededir.

Dr. Mahmut Sabit Akalın, 1938 de Rokfeller Fondasyonu tarafından Balkan Hükûmetlerinin Sıhhat Teşkilâtı hakkında tetkikatta bulunmuş, 1938 de Cemiyetiakvam Hıfzıssıhha komitesinin Avrupa Hıfzıssıhha Mektepleri Müdürlerini konferansında Hükûmet Murahhaslığında, 1939 da Amistrdamda toplanan üçüncü Beynelmilel sıcak memleketler ve Sıtma Kongresinde Hükûmet murahhası olarak bulunmuştur.

Dr. Mahmut Sabit Akalının Sıtma hakkında kıymetli yazıları intişar etmiştir.

Dr. Vefik Vassaf Akan

Doğ.: 1893

Dr. AKAN (Vefik Vassaf) :
Aydının Söke kazasında doğmuştur. Defterdar Ali Vassaf Beyin oğludur. İlk tahsilini Aydın, Ortayı Yanyada, Liseyi Manastır, Selânik ve İzmirde yaptıktan sonra 1917 senesinde Askerî Tıbbiyeden diploma almıştır.

Mektep sıralarında iken, Balkan Harbine ve Birinci Dünya harbine iştirâk etmiştir. Mektepten diploma alınca, mektepte müzakereci olarak kalmış ayni zamanda Guraba hastanesine asistan olarak devam etmiştir. Bir müddet İstanbul Tifüs mücadelesinde çalıştıktan sonra Halebe gönderilmiş ve Hıfzıssıhha Müşaviri Zimmann'ın muavini olmuştur. Hıfzıssıhha Müşavir Muavinliğinden sonra Sekizinci ve Onyedinci Kolordunun Hıfzıssıhha Müşavirliğini yapmıştır. Millî Mücadelede Aydın cephesinde bulunduktan sonra 51 inci Alay 3. üncü Tabur Tabipliğinde, İkinci Ordu-

da bir hastanenin Bakteriyologluğunda vazife görmüş ve intanî hastalıkların tedavisi ile meşgul olmuştur. İleri harekâtta Kütahya, Bursa ve Biga hastanelerinde çalışmıştır. Bir müddet Aydın Memleket Hastanesi Bakteriyologluğunu yaparak 1925 de ihtisasını tekemmül ettirmek üzere Almanyaya giden Dr. Vefik Vassaf, Hamburg Hıfzıssıhha Müessesesinde, Tropen İnstitut de, Berlinde Koch Enstitüsünde, Wirhov hastanesi intanî kısmında, Frankfurt da Erlich Enstitüsünde, Pariste Wern'in Profilaksi Enstitüsünde, Prag Devlet Hıfzıssıhha Müessesesinde serum ve aşı işlerile dört sene kadar çalıştıktan sonra memlekete dönmüştür.

1929 - 1933 yıllarında Ankara Hıfzıssıhha Müessesesinde, İstanbul Bakteriyolojhane Mütehassıslığında, seyyar bir halde salgın hastalıklar mücadelesinde çalışmıştır. Üniversite kurulduktan sonra iki sene Tıp Fakültesi Mikrobiyoloji Doçentliğini yapmış, bilâhare Ankara Refik Saydam Hıfzıssıhha Enstitüsüne mutehassıs olarak tayin edilmiştir.

Bir müddet sonra (Antijen), (Çiçek) ve Bakteriyoloji şubelerinin Mütehassısı ve Müessesesinin İkinci Müdürü olarak vazife gören Dr. Vefik Vassaf 1946 senesinde (Hıfzıssıhha Okulu) Müdürlüğüne tayin edilmiştir. Halen bu vazifededir. Dr. Vefik Vassaf Akan Üniversitede Doçent iken Prof. H. Braun'ın talebeye takrir ettiği (*Mikrobiyoloji Parazitoloji,* ve *Salgınlar bilgisi)* notlarını Türkçeye çevirmiş ve güzel bir kitap halinde tabettirmiştir.

Dr. İsmail Hakkı Akarçay

Doğ.: 1890

Dr. AKARÇAY (İsmail Hakkı) :
Tıkveş'de doğmuştur. Alay Ustası marangoz Mehmet Nuri Efendinin oğludur.

İlk ve Orta tahsilini Manastırda, Liseyi İstanbul Askerî Tıbbiyesinde tamamladıktan sonra 1913 senesinde Tıbbiyeden yüzbaşı rütbesile diploma almıştır.

Stajını bitirdikten sonra Birinci Cihan Harbinin başlaması üzerine Hopik, Allahüekber gibi As. Hareketlere iştirâk etmiş, ve Erzurum, Erzincan ve Musul Menzil Hastanelerinde vazife görmüştür. Mütareke olunca İzmir Merkez Asker' Hastanesine tayin olunan Dr. İsmail Hakkı Akarçay, burada bir müddet çalışdıktan sonra emekliye ayrılmış ve sivil hayata katılmıştır. Halen serbest hekimlik yapmaktadır.

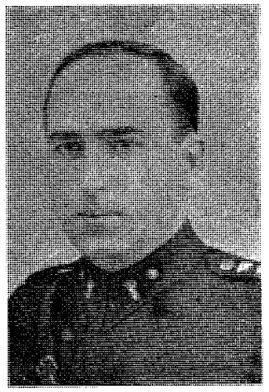

Dr. Burhan Akata

Doğ.: 1913

Dr. AKATA (Burhan) :
Orduda doğmuştur. Emekli memur Şevket Efendinin oğludur. İlk ve Orta tahsilini Orduda, Lise tahsilini de Boğaziçi Lisesinde yaptıktan sonra 1938 senesinde Askerî Tıbbiyeden diplomasını almıştır.

Gülhane Hastanesinde stajını tamamladıktan sonra Çanakkaleye tayin edilmiştir. Yedi sene devam eden mesai zamanında, muhtelif Birlik ve Hastanelerde vazife gördükten sonra, Şark hizmetini ifa etmek üzere Sarıkamışa tayin edilmiştir. Hâlen bu vazifede bulunmaktadır.

Dr. Galip Akay

Doğ.. 1901

Dr. AKAY (Galib) :
Antakyada doğmuştur. Memur Ali Tahir Efendinin oğludur. İlk tahsilini Antakyada, Orta ve Lise tahsilini Halepte yaptıktan sonra 1923 senesinde Askerî Tıbbiyeden Teğmen rütbesile diploma almıştır. Bir sene Gülhanede staj yaptıktan sonra Üsteğmen olmuş, ve Beşinci Kolordu alay Tabibliğine tayin edilmiştir. 1925 senesinde bir tabur tabibi sıfatile Şeyh Said isyanına iştirâk etmiş, bilâhare Konya Askerî Hastanesinde staj yapmak üzere gönderilmiştir.

Altı ay stajdan sonra, 15 inci, 9 uncu ve 8 inci Kolorduların muhtelif taburlarında vazife görmüş, 1926 da yüzbaşılığa terfi etmiştir. Yüzbaşı olduktan sonra, Şark hizmetini ifa etmek üzere Karaköseye, ve

Van'a gönderilmiş; orada muhtelif Birliklerde vazife gördükten sonra 1940 senesinde Denizliye gelmiş, ve Beşinci Kolorduda vazife almıştır. 1937 de Binbaşı olmuş 1941 de Birinci Ordu Sıhhiye Mütehassıs Mülhaklığına tayin edilmiştir. 1943 de Yarbay olmuş, bilâhare Çengelköy Cerrahî Hastanesi İkinci Tabibliğine tayin edilmiştir.

1945 senesinde Yedikule Mevki Hastanesi Baştabibliğine tayin olunan Dr. Galip Akay, halen bu vazifede bulunmaktadır.

Dr. Emin Akaydın

Doğ.: 1912

Dr. AKAYDIN (Emin) :
İstanbulda doğmuştur. Öğretmen Abdullah Beyin oğludur. İlk tahsilini Nişantaşı ilk Okulunda, Orta tahsilini Gazi Osman Paşa Orta okulunda liseyi de Kuleli Askerî Lisesinde yaptıktan sonra 1936 senesinde Askerî Tıbbiyeden diploma almıştır.

Bir sene Gülhane Hastanesinde staj yaptıktan sonra, bir sene Hadımköy Alay Tabibliğinde bir sene de Zeytinburnu Hastanesinde stajyer Tabib olarak vazife görmüştür.

Hayatî Kimya Mütehassısı yetişmek üzere Gülhane Hastanesine Kimya şubesine asistan sıfatie dahil olan Dr. Emin Akaydın, tam üç sene çalışarak ihtisas vesikasını almağa muvaffak olmuş bihârare Çankırı Askerî Hastanesi Hayatî Kimya Mütehassıslığına tayin olunmuştur. Beş sene Çankırı'da çalıştıktan sonra Ankarada Cebeci Gülhane Hastanesi Hayatî Kimya Başasistanlığına getirilmiştir. Halen bu vazifededir.

Dr. AKBAL (Mesih) :
İstanbulda doğmuştur. Üsküdar Bidayet Mahkemesi reisi Ömer Sabih Beyin oğludur.

İlk tahsilini Nuruosmasiye Taş ve Beşiktaş Hamidiye mektebinde, Ortayı Beşiktaş As. Rüştiyesinde, Liseyi Kuleli İdadisinde tamamladıktan sonra 1901 senesinde yüzbaşı rütbesile Askerî Tıbbiyeden diploma almıştır.

Bir sene Gülhane Hastanesinde stajını tamamladıktan sonra müsabaka ile Mektebi Tıbbiyei Şahane Emrazi Umumiye Muallim Muavinliğine tayin olunmuş, Tıb Fakültesinin teşekkül zamanında Emrazi Dahiliye Repetitörlüğü ile Askerî Tıbbiyede kalmıştır.

Balkan Harbinde Manastır, ve Yanya Muharebelerine iştirâk ederek, mecruh olmuş, İstanbula dönüşünde, Askerî Tıbbiyeye ders nazırı, ve Müdür Muavinliğine tayin olunmuştur.

Dr. Mesih Sabih Akbal

Doğ.: 1879

Birinci Cihan Harbinde, Trabzon Hastanesi Başhekimliği İkinci Ordu Menzil Başhekimliği, Kafkas Ordular Grubu Sıhhiye Reis Muavinliği, Birinci Ordu Menzil Başhekimliği vazifelerini gören Dr. Mesih Sabih Akbal, 1919 da Gülhane Hastanesine Başhekim ve Müdür Muavinliğine, bir sene sonra da Kuleli Askerî Lisesi Başhekimliğine tayin olunmuştur.

1923 de Emekliye ayrılmış, bir müddet serbest çalışdıktan sonra Zile Belediye Hekimi olmuş, bilâhare Devlet Demiryollarına intisab etmiştir. 1944 de yaş haddi dolayısile Devlet Demiryollarından da ayrılmış, ve serbest hekimlik etmeğe başlamıştır.

Dr. Mesih Sabih Akbal, muhtelif harplere iştirâk etmiş bulunması hasabile Dördüncü Osmanî, Dördüncü Mecidî, Büyük Harbin kılıçlı dördüncü Mecidî, Kılıçlı Gümüş Liyakat Madalyaları ile taltif edilmiştir.

Dr. İsmail Akdağlı

Doğ.: 1912

Dr. AKDAĞLI (İsmail) :
Bursada doğmuştur. Kasap hacı Ali Efendinin oğludur. İlk, orta ve Lise tahsilini Hacı Alizade. İlkokulu ve Bursa Lisesinde tamamladıktan sonra 1940 senesinde Tıb Fakültesinden diploma almıştır.

Mektepten çıktıktan sonra askere alınmış, askerî vazifesini gördükten iki sene sonra terhis edilmiştir.

1943 yılında Sıhhat Bakanlığının emrile Guraba Hastanesinde Cildiye, Frengi Kliniklerindeki kurslara devam etmiş, bilâhare Karadeniz vapur Hekimliğine naklen tayin edilmiştir.

Sıhhî durumu bozuk olması hasabile de çalışamıyacağını bildiren Dr. İsmail Akdağlı, 1943 de Giresun Belediye Hekimliğine tayin olunmuş, hâlen orada çalışmaktadır.

Dr. Selâhattin Akel

Doğ.: 1904

Dr. AKEL (Selahattin) :
İstanbulda doğmuştur. Gümrük ve Muayene memuru Sadettin Beyin oğludur.

İlk, Orta ve Lise tahsilini Beşiktaşda Gaziosman Paşa Sultanisinde bitirdikten sonra 1929 senesinde Tıb Fakültesinden diploma almıştır. Askerî hizmetini Bandırmada bir alay hekimliğinde, mecburî hizmetini de Refahiye Hükûmet Tabibliğinde iki buçuk sene, Gerze Hükûmet Tabibliğinde bir sene müddetle ifa ettikten sonra ihtisas yapmak üzere Beyoğlu Belediye Hastanesi Cerrahî asistanlığına tayin edilmiştir. Bu Hastanede asistanlık müddetini bitirdikten sonra ihtisas Sertifikasını almağa muvaffak olmuz, ve Amasya Memleket Hastanesi Operatörlüğüne gönderilmiş, kısa bir müddet sonra da bu Hastanenin Başhekimi olmuştur.

1939 da ihtisasını tekemmül ettirmek üzere Parise gitmiş, ve Salpetriyer Hastanesinde Profesör Gosset'in yanında çalışmıştır. Memlekete döndükten sonra Yozgat Hastanesi Operatörlüğüne, sekiz ay sonra da Ankara Nümune Hastanesi Operatör Muavinliğine tayin edilen Dr. Selâhaddin Akel, bir müddet sonra Yedek Subay olarak ikinci askerliğini, Şark hudut Komutanlığı emrinde Ardahanda bir seyyar hastanede tamamlamıştır. Terhisten sonra tekrar Nümune Hastanesine avdet etmiş, 1944 de Çorum Memleket Hastanesi Operatörlüğüne gönderilmiş, bir sene sonra da bu Hastanenin Baştabibi olmuştur. Halen bu vazifededir.

Dr. Selâhattin Akel'in 1938 de (*Guvatrlar*), 1945 de (*Amboliler*), ve (*Karaciğer Kist İdatikleri*), 1946 da(*Mide ve işnaaşer kanamaları ve Cerrahî Endikasyon*) ları adlı kıymetli etütleri broşür halinde çıkmıştır.

Dr. Selâhattin Akel, Amasyada bulunduğu sıralarda, Kızılay İdare Hey'eti azâlığında ve Reisliğinde çalışarak Hayır işlerine yardımı dokunmuştur.

Dr. İrfan İhsan Aker

Doğ.: 1882

Dr. AKE R(İrfan İhsan) :
İstanbulda doğmuştur. Hariciye Vekâleti Umuru Şehbenderiye Müdürü İhsan Beyin oğludur. İlk tahsilini Beşiktaş Askerî Rüştüyesinde Orta ve Liseyi Galatasaray Lisesinde tamamladıktan sonra Tıp tahsili için Almanyaya gitmiştir. Tıp tahsilini yaptıktan sonra, 1914 de askerliğini yapmak üzere memlekete dönmüş ve Gülhane askerî tatbikat okulu hekimliğine tayin edilmiştir. Gülhanede bulunduğu müddet Tıp Fakültesine de devam ederek formalitesini ikmal etmiş ve İstanbul Tıp Fakültesinden de diploma almıştır.

Harp bittikten sonra Saray Doktorluğuna tayin olunan Dr. İrfan İhsan, bir müddet sonra Saraylar Doktoru olmuştur.

Dr. İrfan İhsan Aker, Sıhhat Vekâletinde Mütehassıslık yapmış ve bazı şubelerde doktor olarak çalıştıktan sonra en son Türkiye Büyük Millet Meclisi Hekimi olmuştur. Halen bu vazifededir.

Dr. Cevdet Akın

Doğ.: 1894

Dr. AKIN (Cevdet) :
Trabzonda doğmuştur. Manifatura Tüccarı Mehmet Tahir Beyin oğludur. İlk, Orta ve Lise tahsilini İstanbul Nümunei Terakki İdadisinde tamamladıktan sonra Tıbbiye mektebine girmiştir.

Mektep sıralarında iken Birinci Dünya Harbinin ilânı üzerine tabip Muavini sıfatile askere alınmış ve Erzurumda Menzil Hastanelerinde çalıştıktan sonra mütebaki tahsilini tamamlamak üzere mektebe dönmüş ve 1917 de Evvel Mülazim rütbesile Askerî Tıbbiyeden diploma almıştır.

Mektepten çıktıktan sonra, Beşinci Ordu emrine verilerek Aydın'da ve Menteşe de Sahil Alayları Baştabipliklerinde bulunmuştur. Mütarekeyi müteakip Gümüşsuyu hastanesinde stajını yaptıktan sonra İstanbuldan Antalyaya firar ederek nüve halinde bulunan Millî Ordunun Budur da bulunan 68 inci alayına iştirâk etmiştir. Millî Mücadeleye katıldıktan sonra evvelâ bir Fırka Başhekimliği, bilâhare Demirci Mehmet Efe Kuvvetleri Başhekimliğini yapan Dr. Cevdet Akın, sırasile birinci ve ikinci Konya isyanlarının bastırılmasında, bir süvari fırkası Başhekimliğinde, Birinci ve İkinci İnönü Harplerinde, Kütahya - Eskişehir muharebelerinde, Birinci Ordu Sıhhiye Reis Muavinliğinde vazife görmüş ve ileri harekâtta Ordunun bütün umuru sıhhiyesini idare etmiştir. 1922 de Millî Müdafaa Vekâleti Sıhhat İşleri Dairesi Birinci Şube Müdürlüğüne, 1924 de bu dairenin İkinci Şube Müdür Muavinliğini yapmış 1928 de istifa ederek askerlikten ayrılmıştır. Sivil hayata geçtikten sonra evvelâ Ankara Şehremaneti Yenişehir Belediye Hekimi olmuş, bilâhare Yalova Sıtma Mücadelesi tabipliğine nakledilmiş, üç sene kadar çalışmış ve fahrî hemşehrisi bulunduğu Burdur da serbest tababet yapmıştır.

1940 da Devrik Demir Madenleri Başhekimliğine tayin edilmiş ve bir sene sonra da ihtiyat Binbaşı Rütbesile askeri vazifesini görmüştür. Terhisten sonra Etibank Garp Linyitleri Değermisaz Mıntakası Başhekimliğine tayin edilmiştir. Halen bu vazifededir.

Dr. Cevdet Akın, Türk Ocaklarının teşekkülünden lağvedildiği zamana kadar muhtelif vilâyetlerde daima Ocağın başında çalışmış ve Milliyetçilik ve Türkçülük cereyanlarının mücadelesine iştirâk etmiştir. Bundan başka Burdur Çocuk Esirgeme Kurumunu tesis etmiş ve Ankara Çocuk Esirgeme Kurumu Merkez Heyetinde ve İdman Cemiyetleri ittifakı, Ankara ve Balıkesir Merkez Heyetleri Müfettişliklerinde çalışmıştır. Burdur da bulunduğu sıralarda on sene kadar da Vilâyet Meclisi Umumî Encümen Daimi Üyeliğinde vazife görmüştür.

Dr. Cevdet Akın, Harp ve Kılıçlı Liyakat madalyaları ile taltif edilmiştir.

Dr. AKIN (Halit) :
Yemende doğmuştur. Piyade Yüzbaşılarından Bekir Sıtkı Efendinin oğludur. İlk tahsilini Girit'de mahalle mektebinde Orta tahsilini Askerî Tıbbiye İdadisinde tamaladıktan sonra 1906 senesinde Askerî Tıbbiyeden diploma almıştır. Bir sene Gülhanede staj yaptıktan sonra Şam Merkez hastanesine verilmiş, yedi sene kadar Şam Hicaz hattında bulunduktan sonra ermeni ihtilâlinde Adanada Yafada ve Derzordaki kıta tababetlerinde bulunmuştur.

Birinci Cihan Harbine 19 uncu Tümen 77 inci alay tabibi olarak iştirâk eden, Dr. Halit Akın, Arıburnu, Galiçya, Birissebi, ve Filistin muharebelerinde bulunmuş, 1916 da Zehirli Gaz kurslarında bulunmak üzere Berline gitmiştir.

Dr. Halit Akın

Doğ.: 1883

1918 de Tümen Baştabibi olmuş, ayni senede bir Tayyare bombasile bir parmağını kaybetmiştir. Tedaviden sonra Yıldız Hastanesine verilmiş, 1915 de kadro harici edilmiştir.

Millî Mücadele başlayınca, Kızılay İmdadı Sıhhî Heyetile Ankaraya gitmiş bir sıhhiye Bölüğü Başhekimliğinde, 14 Nolu Seyyar Hastane Başhekimliğinde, 12 inci Tümen Baştabipliğinde bulunarak İstiklâl Harbinin bütün safhalarına iştirâk etmiştir.

1928 de Denizli Hastanesine, bir sene sonra İzmir Hastanesine, bilâhare Ankaradaki 8 inci Tümen Başhekimliğine, Diyarbakırdaki 17 inci Tümen Başhekimliğine, iki sene sonra da Diyarbakır Hastanesi Başhekimliğine verilmiş ve Albay olmuştur.

Albay olduktan sonra Yedinci Kolordu Başhekimliğini, İzmir Hastanesi İkinci Başhekimliğini yapmış 1934 de arzusu üzerine emekliye ayrılmıştır. 1940 da tekrar Askerî vazifeye çağrılmış, Adapazarındaki (1000) yataklı Ordu Hastanesinin Başhekimi olmuş, 1942 de tekrar emekliye ayrılmak suretile askerlikten çekilmiştir.

Dr. AKIN (Şahab) :
Gaziantepde doğmuştur. Askerî Binbaşılarından Şahin Beyin oğludur.

İlk tahsilini Maraş da, Ortayı Beyrut İdadisinde ve Liseyi Halep İdadisinde bitirdikten sonra 1910 senesinde Şam Tıbbiyesinden diploma almıştır. Mektepten çıktıktan sonra Nablus Hastanesi Tabibi saniliğinde, Hicaz Demiryolu Der'a, Tübük İşletme Tabipliklerinde ve Şam, Beyrut, Halep Hattı Merkez Tababetinde, Antep Belediye ve Hükûmet Tabibliklerinde bulunmuştur.

Antep Hükûmet Tabibliğinden, Sıhhiye Müdürlüğüne terfi eden Dr. Şahap Akın, Bitlis Sıhhat Müdürlüğünüde yaptıktan sonra Samsun Karantina tababe-

tinde bir müddet bulunmuş bilâhare Rusyadaki üseramizin celp ve sevkine memur edilmiştir.

Konya, Trabzon, Seyhan, Aydın Sağlık Müdürlüklerinde vazife görmüş olan Dr. Şahap Akın en son olarak Mersin Sağlık Müdürlüğüne nakledilmiştir. Halen orada çalışmaktadır.

Birinci Cihan Harbinde, Hicaz Hattının muhtelif merkezlerinde vukubulan Harplerde ve İstiklâl Harbinde Gaziantebin müdafaasının sonuna kadar bulunmuş,

Dr. Şahap Akın

Doğ.: 1887

orada tesis edilen 500 yataklı Hastanenin Fahrî Başhekimliğini yapmıştır.

Dr. Şahap Akın, Gaziantepte bulunduğu sıralarda Kızılây Başkanlığını, Mersinde Türk Ocağı Reisliğini, İçel de ve Konyada Kızılây ve Çocuk Esirgeme Kurumları Başkanlığını yapmak suretile içtimaî sahada ve hayır işlerinde çalışmıştır.

Dr. Şahap Akın, Birinci Cihan Harbinde Harp Mamalyası, ve İstiklâl Harbinde İstiklâl Madalyası ile taltif edilmiştir.

Dr. Sabri Akın

Doğ.: 1892

Dr. AKIN (Sabri Ali) :
Aydında doğmuştur. Eski Düyunu Umumiye Memurlarından Ali Beyin oğludur. İlk ve orta tahsilini Aydında, Liseyi İzmirde yaptıktan sonra 1917 senesinde Askerî Tıbbiyeden diploma almıştır. Mektepten çıktıktan sonra Anadolunun muhtelif Kıt'alarında, Birliklerinde, ve Hastanelerinde vazife görmüş, 1923 de Emekliye ayrılmıştır.

Ordudan ayrıldıktan sonra Köy Tababetini tercih eden Dr. Sabri Akın, aynı zamanda, Köy Ziraî ve İktisadî Kalkınması için Kooperatifçiliği esas olarak kabul ettiğinden bu maksatla kurulmuş olan Ege Bölgesinin İncir, Üzüm, Zeytin ve Zeytinyağı Tarım Satış Kooperatifleri Birliğinin İdare Kurulunun Başına geçmiştir. Uzun zamandanberi bu vazifede bulunmaktadır.

Dr. İbrahim Akıncı

Doğ.: 1886

Dr. AKINCI (İbrahim) :
İstanbulda doğmuştur. Kereste Tüccarı Mustafa Zihni Efendinin oğludur. İlk, Orta ve Lise Tahsillerini Gönen ve Bursa Lisesinde yaptıktan sonra 1911 senesinde Tıb Fakültesinden diploma almıştır.

Mektepten çıktıktan sonra Sivas Vilâyeti Kuyuluhisar Kazası Hükûmet tabibliğine tayin edilmiş, bilâhare sırasile Tokat, Edirne, Balıkesir Merkez Hükûmet Tabibliklerinde bulunmuştur. Bir aralık İzmir Kasaba temdidi Demiryolları Şube tatabetinde vazife gören Dr. İbrahim Akıncı, en son olarak Devlet Demiryolları Bandırma, Balıkesir kısım tababetine tayin olunmuştur. Halen bu vazifededir.

Dr. İbrahim Akıncı askeri vazife için davet edildiği yerlerde vazife görmüş, Balıkesirde bulunduğu zamanlar Daimî Vilâyet Encümen âzalığı, Bandırmada da Halk Partisi ve Halkevi Reisliği vazifelerini yapmıştır.

Dr. AKKENT (Medeni) :
Medinede doğmuştur. Tüccar Seyit Arif Efendinin oğludur. İlk tahsilini Didillide Orta ve Lise tahsilini İzmirde yaptıktan sonra 1922 senesinde As. Tıbbiyeden diploma almıştır. Gülhane Tatbikat Mektebinde stajını yaptıktan ve yine Gülhanenin İntaniye servisinde ve Lâboratuvarında, bilâhare Aşı ve Serum Müessesesinde çalışdıktan sonra ihtisasını elde etmiş, 1927 de İzmir As. Hastanesine gönderilmiştir. İki sene kadar İzmirde çalıştıktan sonra 1929 da Kars Hastanesi Bakteriyologluğuna tayin olunan Dr. Medeni Akkent, 1932 de Balıkesir Hastanesine gönderilmiştir. 1938 yılına kadar Balıkesirde kalmış, ve İhtisasını tekemmül

Dr. Medeni Akkent

Doğ.: 1900

ettirmek üzere Berline gitmiştir. Berlinde bir sene Şarite Hastanesinde çalıştıktan sonra Memlekete dönmüş 1940 da İstanbul Vilâyeti Hıfzıssıhha Lâboratuvar Şefliğine tayin olunmuştur. Hıfzıssıhha lâboratuvarında dört sene çalıştıktan sonra oradan ayrılmış, ve Askerî vazifesini görmek üzere askere davet edilmiştir. Askeri vazifesi Sarayburnu Hastanesi Bakteriyoloğluğunda geçmiştir.

Dr. Mecit Akiz

Doğ.: 1876

Dr. AKİZ (Mecit) :
İstanbulda doğmuştur. Gümrük Memurlarından Cemal Efendinin oğludur. İlk, Orta ve Lise tahsillerini Askerî Rüştiye ve İdadisinde yaptıktan sonra 1897 senesinde Askerî Tıbbiyeden diploma almıştır.

Ordunun bir çok kıtalarında ve Birliklerinde çalışmış olan Dr. Mecit Akiz, 1930 senesinde en son tayin edilmiş olduğu Beşinci Kolordu Baştabipliğinden emekliye ayrılmıştır.

Tekaüt olduktan sonra İstanbula gelmiştir. Halen Bostancıda istirahat etmektedir.

Dr. AKKOYONLU (Ahmed) :
Bosnanın Foça kasabasında doğmuştur. Emlâk sahiplerinden ve Bosna Beylerinden Ali Beyin oğludur. Bosnanın Avusturyaya ilhakını müteakip küçük yaşta Türkiyeye hicret etmişler. İlk tahsilini Fatih Merkez Rüştiyesinde, Ortayı Fatih Nümune mektebinde ve Adapazarı Rehberi Terakki de ve Liseyi Adapazarı İdadisinde tamamladıktan sonra 1926 senesinde Tıp Fakültesinden diploma almıştır.

Mektepten çıktıktan sonra bir sene ikinci mülâzim rütbesile Gülhane Hastanesinde stajını bitirmiş bilâhare mecburî hizmet vazifesile Diyarbakır Vilâyeti Osmaniye Kazası Hükûmet Tabipliğine gönderilmiş ve bir sene kadar orada kalmıştır. 1928 de Amasya Hükûmet Tabipliğine gönderilmiş, bilâhare mütehassıs olmak üzere Şişli Çocuk hastanesi Çocuk Servisine asistan kaydedilmiştir. Asistanlık müddetini tamamladıktan sonra ihtisas sertifikasını almağa muvaffak olan Dr. Ahmed Akkoyunlu, mütehassıs olarak Adana Doğum ve Çocuk Bakımevine tayin edilmiştir.

Dr. Ahmed Akkoyunlu

Doğ.: 1902

Bu Çocuk Bakımevinde iki sene kadar çalışmış, ihtisasını tekemmül ettirmek üzere Almanyaya gitmiştir. Kolonya ve Münih Üniversiteleri Çocuk Kliniklerinde iki sene kadar çalıştıktan sonra her iki Üniversitenin sertifikalarını almış ve memlekete dönmüştür. İstanbula geldikten sonra Şeker Fabrikaları Umum Müdürlüğünün daveti üzerine ilk çocuk hekimi olarak bütün Şeker Fabrikalarının amele çocuklarını ve müracaat eden fakir çocukları muayeneden geçirmekle beraber, fabrikalarda muayene fişi, ziyaretçi Hemşire ve Ebe usulunun ne şekilde ihdası lâzım geldiğine ait Almanyada öğrendiklerini bir rapor halinde teklif etmiştir.

Dr. Ahmed Akkoyunlu, 1935 de Balıkesir Doğum ve Çocuk Bakımevi Mütehassıslığına tayin edilmiş, bir buçuk sene çalıştıktan sonra Darülaceze Hastanesi Çocuk Yuvası Şefliğine getirilmiştir. Halen bu vazife ile birlikte Çocuk Hastanesi Çocuk hastalıkları mütehassısı bulunmaktadır.

Dr. Ahmed Akkoyunlu, Almanyada iken Visbaden de toplanan Beynelmilel Dahiliye Kongresine iştirâk etmiştir. Doçentlik tezi olarak hazırladığı ve Jürice kabul edilen (*Toksikoz tedavisinin geçirdiği safhalar ve son telâkkiler*), (*Virüs ve Ansefalitler*) adlı iki etüdünden başka (*Çocuklarımızı nasıl beslemeliyiz*) adlı kıymetli bir kitabı vardır.

Dr. Ahmed Akkoyunlu, bir sene Çocuk Hekimleri Encümeninin Umumî Kâtipliğini yapmıştır.

Dr. Esat Akkuş

Doğ.: 1881

Dr. AKKUŞ (Esad) :
Piriştinede doğmuştur. Eski Hicaz Deftertarı Ahmet Aguş Beyin oğludur. İlk, Orta tahsillerini İstanbulda Fatih Askerî Rüştiyesinde yaptıktan sonra 1908 senesinde Askerî Tıbbiyeden diploma almıştır. Mektepten çıktıktan sonraBalkan Harbine, Birinci Cihan Harbine ve İstiklâl Harbine iştirâk eden Dr. Esat Akkuş, Memleketin muhtelif yerlerinde vazifeler almış Tabur ve Hücum Tabur Tabibliklerinde ve muhtelif Alay ve Seyyar Hastane Baştabibliklerinde bulunmuştur. Bir müddet İzmir Askerî Hastanesinde vazife görmüş, ve en son olarak da 203 cü Alay Baştabibliğinde çalışmıştır. 1934 de Yarbaylıktan Emekliye ayrılmış, bilâhare İstanbula dönmüştür. İstanbula gelince istirahata çekilen Dr. Esat Akkuş, hiç bir vazife deruhte etmemiştir.

Dr. İbrahim Akman

Doğ.: 1882

Dr. AKMAN (İbrahim) :
Girid'de doğmuştur. Emlâk Alım ve Satım işlerile meşgul Süleyman Efendinin oğludur. İlk tahsilini Giritte yaptıktan sonra İstanbul Askerî Tıbbiye İdadisine girmiş, ve 1907 senesinde Yüzbaşı rütbesile diploma almıştır. Mektepten çıktıktan sonra ilk evvel Hicaz fırkasına tayin edilmiş, bilâhare 1911 de Arnavutluk Harekâtına, Balkan Harbine, Birinci Cihan Harbine ve İstiklâl Harbine iştirâk etmiştir. Birinci Cihan Harbinde esir düşmüş ve Hindistana gönderilmiştir. Bir sene sonra mütarekede İstanbula avdet eden Dr. İbrahim Akman, muhtelik Belediye tabibliklerinde Beyazıt, Beyoğlu Dairesi Baştabibliğinde vazife gördükten sonra Ankara Belediyesi Sıhhat Müdürlüğüne tayin edilmiştir. Bir müddet sonra Amasya Sıhhat ve İçtimaî Muavenet Müdürlüğüne nakledilerek orada kendi arzusile emekliye ayrılmıştır.

Sivil hayata geçdikten sonra Ankara Sıtma Mücadelesi Tababetine tayin olunmuş, en son olarak İlk Mektepler Sıhhat Müfettişliği vazifesi kendisine verilmiştir. Halen bu vazifede çalışmaktadır.

Dr. Kâmil Akol

Doğ.: 1896

Dr. AKOL (Kâmil) :
İstanbulda doğmuştur. Mehmed Beyin oğludur. İlk, Orta ve Lise tahsilini Fransız Frerler mektebinde yaptıktan sonra 1924 senesinde Tıb Fakültesinden diploma almıştır. Mektepten çıktıktan sonra Karaman Hükûmet Tabibliğine gönderilmiş, orada tam dört sene fasılasız çalışmıştır.

Dr. Kâmil Akol, ihtisas yapmak üzere İstanbula gelmiş, ve Tıb Fakültesi Kadın, Doğum Kliniğine asistan tayin edilmiştir. Asistanlık müddetini tamamladıktan sonra, 1930 da Kadın ye Doğum İhtisas sertifikasını almağa muvaffak olan Dr. Kâmil Akol, yedi sene kadar serbest Tababet yapmıştır.

1937 de Tıb Fakültesi Kadın ve Doğum Seririyatına Doçent seçilmiştir. Halen bu vazifededir.

Dr. AKRA (Salih) :
Trabzonda doğmuştur. Eski Şehremaneti memurlarından İbrahim Efendinin oğludur.

İlk ve Orta tahsillerini Trabzonda ve İstanbulda Soğukçeşme Askerî Rüştiyesinde yaptıktan sonra 1911 senesinde Askerî Tıbbiyeden Yüzbaşı rütbesile diploma almıştır. Mektepten çıktıktan sonra Balkan Harbine, bilâhare Birinci Cihan Harbine iştirâk ederek Çanakkalede bulunmuş, Kanal Harekâtında esir düşmüştür. Millî Mücadelede Sarıkamışa gönderilmiş, ve Kürt Said Tenkil Harekâtında bulunmuştur. Hastalığı hasabile Binbaşı rütbesile askerî hayattan çekilmiş isede tekrar Gülhane Hastanesinde Bakteriyolojî ve

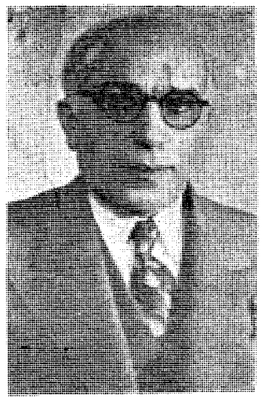

Dr. Salik Akra

Doğ.: 1886

İntaniye Servisinde üç sene çalışarak ihtisas sertifikasını almağa muvaffak olmuştur. Mütehassıs olduktan sonra, Sıtma Savaşına intisab eden ve bir sene Düzce Tababetinde, 7 sene de İzmit Sıtma Savaşı Lâboratuvar Şefliğinde, 4 sene Aydın ve Kayseri Sıtma Savaşı Başkanlığında vazife gören Dr. Salih Akra, en son olarak Eskişehir Sıtma Savaşı Bölgesi Lâboratuvar Şefliğine nakledilmiştir. Halen bu vazifededir.

Prof. Dr. İhsan Şükrü Aksel

Doğ.: 1890

Dr. AKSEL (İhsan Şükrü) :
İstanbulda doğmuştur. Harbiye Nezareti piyade dairesi Müdürlerinden Ahmed Şükrü Beyin oğludur. İlk tahsilini Hadikaî Meşveret, Dar-üttedris mekteplerinde, ortayı Osmanlı İttihat mektebinde, Liseyi Kadıköy Sultanisinde yaptıktan sonra 1919 senesinde Tıb Fakültesinden diploma almıştır. Mektepten çıkar çıkmaz Emrazi Akliye ve Asabiye Hastanesine asistan seçilmiş iki sene sonra imtihanla Başasistan olmuştur. Bir sene başasistanlıktan sonra ihtisasını tekemmül ettirmek için Almanyaya gitmiştir. Bir sene Münih ve Hamburg Akliye ve Asabiye Kliniklerinde çalışdıktan sonra memlekete dönmüş ve İstanbul Emrazi Akliye ve Asabiye Hastanesine mütehassıs olmuştur. 1903 te yeni kurulan Üniversite Marazî teşrih doçentliğine seçilen Dr. İhsan Şükrü Aksel, iki sene sonra Fakülteden ayrılmış ve Bakırköy Emrazi Akliye ve Asabiye Hastanesi Mütehassıslığına avdet etmiştir. Bu arada Haydarpaşa Nümune ve Guraba Hastaneleri Mütehassıslığını da yapmıştır. 1940 da Pisikiyatri doçentliği imtihanını kazanmış 6 sene sonra da bu kliniğin Profesörlüğüne seçilmiştir. Halen bu vazifededir.

Dr. İhsan Şükrü Aksel, Bakırköy Akliye Hastanesinde iken (Nöro Patoloji) lâboratuvarını tesis ettiği gibi aynı lâboratuvarı İstanbul Kuduz Hastanesinde de kurmuştur.

Dr. İhsan Şükrü Aksel, 1930 da Alman Akliyecileri Kongresine, 1931 de Beynelmilel Nöroloji Kongresinde, 1933 de Alman Akliye Kongresine, 1935 de Alman Akliye ve Asabiye Kongresine, aynı kongrenin 1936 içtimaına, 1936 da Beynelmilel Patlologie kompré kongresine, 1935 de İkinci Beynelmilel Nöroloji kongresine İstanbul Üniversitesi namına, 1935 de Fransız Akliye ve Asabiye Kongresine, 1938 de Bükreş Kuduz Kongresine ve Millî Türk Tıb Kongrelerine iştirâk etmiştir. 1938 senesinde vâki davet üzerine Budapeşte ve Szeged Üniversiteleri Psikiyatri kliniklerinde birer konferans vermiştir. 1940 da Alman Nöroloji ve Psikiyatri cemiyeti onuısal âzalığına seçilmiştir. Türk Tıb Encümeni, Türk Nöropsikiyatri cemiyeti, Türk Mikrobiyoloji cemiyeti, Türk Tıb Cemiyeti gibi ilmî cemiyetlerin idare heyeti âzalıklarında bulunmuştur.

Dr. İhsan Şükrü Aksel, 1944 de (*Nörotrop virüslü Ansefalitler*) 1945 te (*Genel Psikiyatri*), *1947 de* (*Tababeti ruhiyenin 3 cü cild*) *ini* teşkil eden (*psikozların anatomisi*) adlı kıymetli eserlerini yazmış bundan başka 1926 da (*Kuduz Patalojisi*), 1938 de *Negri Korpüsküllerinin bünyesi* hakkındaki orijinal travayları 2 defa *Zambako Paşa* mükâfıtını kazanmıştır.

Dr. İhsan Şükrü Aksel, yabancı ve yerli Kongrelerde mesleğine ait muhtelif raporlar hazırlamış ve bunları, 1932 - 933 Alman Kongrelerinde, Fransız Kongrelerinde, Londra Nöroloji Kongrelerinde, Bürüksel Kongresinde, Atina - Bükreş, Kongresinde tebliğ etmiştir.

Yabancı dilde neşredilmiş muhtelif 12 Travayı olduğu gibi Türk Tıb Mecmualarında (104) Travayı intişar etmiştir.

Dr. İhsan Şükrü Aksel'in 1937 de Kuduz âmilimarazı telvininde bulduğu yeni bir tadil şekli klâsiklere kadar girmiştir.*Haenke-Lubarsch Kuduz Anatomi patalojisi tretesinin* höroloji kısmı Dr. İhsan Şükrü Aksel tarafından almanca yazılmıştır.

Dr. AKSOY (Mehmet Ali) :
İstanbulda doğmuştur. Bahriye Kaymakamı ve Makine Mühendisi Mahmut Beyin oğludur. İlk tahsilini Hasköyde, Ortayı Komasto Musevi mektebinde, Liseyi Mercan İdadisinde bitirdikten sonra 1914 senesinde Tıb Fakültesinden diploma almıştır.

Mektepten çıktıktan sonra İnebolu Frengi Teşkilâtında vazife almış, bir müddet sonra Antalya Frengi Hastanesi Baştabibliğine tayin olunmuştur.

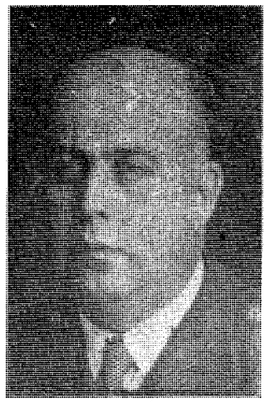

Dr. Mehmet Ali Aksoy

Doğ.: 1888

Dr. Mehmet Ali Aksoy, Balıkesir Hastanesi ve Dispanser Frengi Mütehassıslığını yaptıktan sonra Haseki Hastanesi Cildiye Mütehassıslığına tayin olunmuştur. Halen bu vazifededir.

Prof. Dr. Lütfi Aksu

Doğ.: 1886

Dr. AKSU (Mehmet Lutfi) :
İstanbulda doğmuştur. Tüccar Hüseyin Beyin oğludur. İlk, Orta tahsilini Darüledepte, ve İdadî tahsilini Askerî Tıbbiye İdadisinde tamamladıktan sonra 1909 senesinde Askerî Tıbbiyeden diploma almıştır. Bir sene Gülhanede stajını tamamladıktan sonra Teşrihimarazî, Bakteriyoloji ve Kimyayihayatî asistanı tayin edilmiş, ve ikinci sene Lâboratuvarın Başasistanı olmuştur. Trablusgarp Harbi devam ettiği ve Tifonun salgın bir halde bulunduğu zannedilerek o vakit merhum Dr. Reşat Rıza ve Bakteriyoloji Profesörü Mustafa Hilmi ile birlikte tifo aşısı tatbik etmek üzere Trablusgarba gönderilmiş, ve ilk defa orduya tifo aşısını tatbik etmiştir. Yaptıkları tetkikten sonra bu hastalığın tifüs olduğu tesbit edilmiştir. 1912 senesinde anavatana döndüğü zaman Balkan Harbi cereyan ettiğinden Üçüncü Kolordu Hıfzıssıhha Müşaviri sıfatile Edirne Harekâtına iştirâk etmiştir. Bu vazifeden avdetinde Gümüşsuyu Hastanesi Bakteriyologluğuna tayin edilmiş, Umumî Harpte seyyar Hastane ile İzmire gönderilmiş, orada tesis olunan Lâboratuvarda çalışmış, ve daha sonra Dördüncü Kolordu Hıfzıssıhha Müşavirliğine verilerek Kafkas Cephesinde hizmet görmüştür. Filistin cephesinde Üçüncü Kolordu Hıfzıssıhha Müşavirliğini de yaptıktan sonra 1916 da İstanbula avdetle yeniden teşkil olunan Gülhane Askerî Tatbikat Okuluna Teşrihimarazî Muallimi olarak tayin edilmiştir. Bu tarihten itibaren fasılasız (26) sene mezkûr Tatbikat Okulunda Teşrihimarazî Profesörlüğünü ifa etmiş ve kıymetli mütehassıslar yetiştirmiştir.

Gülhanedeki mesaisi esnasında bir aralık munzam vazife olarak Cerrahpaşa Hastanesi Teşrihimarazî mütehassıslığı yapmış; Gülhanenin Ankaraya nakledilmesini müteakip de Ankara Sıtma Mücadelesi Lâboratuvar Şefliğinde bulunmuştur.

Sin haddi dolayısile Albay rütbesile emekliye ayrılan Dr. Lûtfi Aksu, sivil hayata geçdikten sonra Esnaf Hastanesinin Başhekimliğini kabul etmiştir. Halen bu vazifededir.

Dr. Lûtfi Aksu, bol matariyal içinde çalışmak fırsatını bulduğu için memlekette ilk defa Achheim-Zondek teamülü yapmış, erkeklerde *Koryon Epitelyum, Ree urları hakkında, Malaryada Ensicenin geçirdiği değişiklikler* ve buna mümasil bir çok mesaide bulunmuş ve (*Malarya* ve (*Lekeli Humma)* adlı kıymetli iki eser vücuda getirmeğe muvaffak olmuştur.

Dr. Lûtfi Aksu, Çocuk Esirgeme Kurumu İstanbul Merkez İdare Hey'eti ve Etibba Odası Haysiyet Divanı âzalığında bulunmuştur.

Dr. Celâl Aktan

Doğ.: 1881

Dr. AKTAN (Celâl) :
Kasımpaşa'da doğmuştur. Yorgancı ve Döşemeci İsmail Efendinin oğludur. İlk tahsilini Kasımpaşada Mahalle Mektebinde Ortayı Soğukçeşme Askerî Rüştiyesinde, Lise tahsilini de Kuleli Askerî Tıbbiye İdadisinde yaptıktan sonra 1906 senesinde Yüzbaşı rütbesile Askerî Tıbbiyeden diploma almıştır.

Mektepten çıktıktan sonra birer sene müddetle, Gülhane, Kuleli Kırcaali Hastanelerile Birliklerinde ve iki sene de Edirne Piyade Nişancı Alayında çalışmış 1911 de İşkodra'ya giderek Merkez ve Tuz Mevki Hastanelerile Birliklerinde vazife görmüştür. Malisör isyanında, İtalyan ve Balkan Harplerine, Edirnenin istirdadı harekâtına iştirâk eden Dr. Celâl Aktan, Birinci Cihan Harbinde de Çanakkale, Kafkas, Filistin cephelerinde bulunmuş ve sırasile Alay, Tümen ve Sıhhiye Bölüğü Başhekimliklerinde çalışmıştır. Bütün bu harp senelerinde yararlığı görülen ve bir ara ağır bir tifüs geçiren Dr. Celâl Aktan'a Harp Liyakat Madalyası ve Demir Salib nişanı verilmiştir.

İstiklâl Mücadelesinde, Şeyh Said isyanındaki harekâta iştirâk ettikten sonra Askerî Tıb Okuluna tayin olunmuş, burada tam altı sene müddetle çalışmıştır. Bundan sonra Celâl Aktan, sırasile iki yıl Çorluda 61 inci Tümende, iki yıl Millî Savunma Bakanlığı Sıhhat Dairesi Birinci Şubesinde, iki yıl İzmir Askerî Hastanesi Baştabibliğinde, bir yıl da Kolordu Baştabibliğinde bulunduktan sonra Albaylığa kadar terfi etmiş ve kendi arzusile tekaüt olmuştur.

Sivil hayatta 6 ay Tıb Talebe Yurdunda, iki yıl kadar Yalova Kaplıcaları Müdürlüğünde ve beş yıl da Konya Mevki Hastanesi Başhekimliğinde bulunduktan sonra istifa etmiştir. Dr. Celâl Aktan, Konyada iken iki yıl Kızılay Merkezi İdare Azalığı, ve Dördüncü Mıntaka Etibba Odası Reisliğini de yapmıştır.

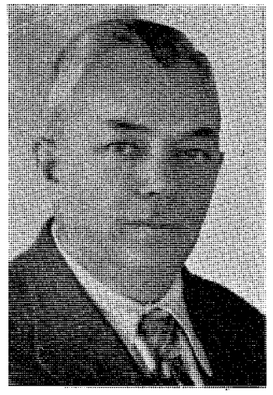

Dr. Sezai Aktimur

Doğ.: 1888

Dr. AKTİMUR (Sezai) :
Yanya'da doğmuştur. Posta Telgraf Müdürü Mehmed Ali Beyin oğludur. İlk tahsilini Yanya'da, Ortayı Soğukçeşme Askerî Rüştiyesinde tamamladıktan sonra Askerî Tıbbiyeye girmiştir.

Askerî Tıbbiye son sınıf talebesi iken Balkan Harbinin ilânı münasebetile yüzbaşı rütbesile Şark Ordusuna gönderilmiş, bilâhare Mektebe dönerken 1913 senesinde Askerî Tıbbiyeden diploma almıştır. Mektepten çıktıktan sonra Edirne İleri Harekâtına iştirâk ederek Dimotoka Hastanesine gönderilmiş, bilâhare Gelibolu İrkâp Sıhhiye Komisyonunda vazife gördükten sonra Gülhane Hastanesine tayin edilmiştir. Birinci Cihan Harbi Seferberliğinin ilânı üzerine Erzurumdaki Kolorduya gönderilmiş, 1915 de Sarıkamışda Ruslara esir düşerek Sibiryaya sürülmüştür.

1920 de Rusyadan firar ederek Batum ve Trabzona gelen ve Erzurum Hastanesi Operatörlüğüne tayin edilen Dr. Sezai Aktimur, 1925 de Samsun Hastanesi operatörlüğüne nakledilmiş, bir sene sonra da Ordu hizmetinden ayrılmıştır. Sivil hayata geçince 1926 da Samsun-Sivas Demiryolları Başhekimliğini, 1934 de Samsun Merkez Hekimliğini, 1936 da Çankırı, 1943 de de İzmir Basmahane kısım Hekimliği vazifelerini görmüştür. Halen İzmirde çalışmaktadır.

Dr. Nüzhet Aktulga

Doğ.: 1898

Dr. AKTULGA (Nüzhet) :
Dramada doğmuştur. Konya Mahkeme Kâtibi Ahmet Nuri Efendinin oğludur. İlk tahsilini Drama yeni İlk Mektepte, Ortayı Drama Rüştiyesinde, Liseyi Vefa Sultanisinde tamamladıktan sonra 1919 senesinde Askerî Tıbbiyeden diploma almıştır. Gülhanede stajını tamamladıktan sonra Bevliye Şubesine Asistan tâyin olunmuş, ve ihtisas vesikasını Gülhane Hastanesinden almağa muvaffak olmuştur. İstiklâl harbinde Trabzon ve Erzincan Hastanelerinde, bilâhare Kayseri Hastanesinde vazife gören Dr. Nüzhet Aktulga, 1926 da Konya Hastanesi Bevliye mütehassıslığına tâyin olunmuştur.

1938 - 1941 yıllarında şarkta ve Siirtte Tümen Baştabibliğinde bulunmuş, bilâhare Deniz Hastanesi Bevliye Mütehassıslığına nakledilmiştir. 1943 de Albaylığa terfi etmiş ve Çamlıca Askerî Sanatoryum Baştabibliğine verilmiştir. Halen bu vazifede bulunmaktadır.

Dr. Hayri Rüştü Akyürek

Doğ.: 1915

Dr. AKYÜREK (Hayri Rüştü) :
İstanbulda doğmuştur. Emekli subaylardan Rüştü Be-

yin oğludur. İlk tahsilini Balyada, Orta ve Liseyi Bursa Lisesinde yaptıktan sonra 1939 senesinde Tıb Fakültesinden diploma almıştır.

Mektepten çıktıktan sonra Bolayırda 26 ay kadar yedek tabip olarak vazife görmüş, bilâhare 1942 de ihtisas elde etmek için Guraba Hastanesinde Profesör Frankın Kliniğine asistan tayin olunmuştur. Üç senelik bir çalışmadan sonra 1945 de Dahiliye İhtisas sertifikasını almağa muvaffak olmuş ve Bursaya gitmiştir. Bursada iki ay kadar serbest hekimlik yaptıktan sonra ihtiyat askerliği için Bandırma Hastanesine davet edilmiştir. Bir buçuk sene kadar bu hastanede çalışmış, ve tekrar Bursaya avdet etmiştir. Halen burada serbest olarak çalışmaktadır.

Dr. Hayri Rüştü Akyürek, Profesör Seyfettin Asaldan hususî olarak konservatuvar keman etüdlerini almış ve hepsini tamamlamağa muvaffak olmuştur. Daha talebelik hayatında iken (*Pier ve Jan*) ve (*Bir Yıldıza*) adlı iki kitap tercüme etmiş ve İstanbul Seriyatında Fransızca ve İngilizce tıbbî tercümeler yapmıştır. Frankın Kliniğinde *muhtelif emoglobinüri şekilleri* üzerinde yaptığı orijinal bir travayı Anadolu Kliniğinde neşrolunmuştur.

Dr. Nazif Akyüz

Doğ.: 1884

Dr. AKYÜZ (Nazif İbrahim) :
Niksar'da doğmuştur. Niksar kazası Posta Telgraf Müdürü İbrahim Efendinin oğludur.

İlk tahsilini hususî Rehberi Muarifet Mektebi ve Fatih Askerî Rüştiyesinde, Orta tahsilini Askerî Tıbbiye İdadisinde bitirdikten sonra 1905 senesinde Yüzbaşı rütbesile diploma almıştır.

Gülhane Hastanesinde bir sene staj yaptıktan sonra Yemene gönderilmiş, bir taburda ve bir Askerî Hastanenin Birinci Tabibliğini yapmıştır. 1909 da Manastır Hastanesi Tabibliğine, 1910 da Serez tabur Tabibliğine ve Selânikte bir alay Tabibliğine tayin olunan Dr. Nazif Akyüz, bu alayla Balkan Harbine iştirâk etmiş, ric'atta Luşna kazasında hastane tesisine memur edilmiş, bilâhare Sırp Ordusuna esir düşmüştür. Esaretten döndükten sonra 1913 de İstanbulda Gelenbevi, Maltepe ve Taşkışla Harp Hastanelerinde vazife görmüş, bir müddet de Kastamonu Hastanesi Başhekimi olmuştur.

Birinci Cihan Harbinde Karadeniz Muhafazasında bir müddet bulunduktan sonra sırasile Çanakkale cephesi onuncu Fırka Sertabibliğinde Kafkas cephesinde, Çorum cephesinde, 5 ci Kafkas fırkası Sertabibliğinde, Şark cephesi Sertabibliğinde, ve Azerbaycan Cumhuriyeti Sıhhiye Vekâleti Müsteşarlığında vazife görmüştür. Mütareke senelerinde Ağır Topçu Endaht Mektebi Tababetinde ve Mülga Dairei Harbiye Sertabibliğinde bulunmuş bilâhare Gülhane (*Hazar de ve Seferde Hidematı Sıhhiye*) dersi Muallim Muavinliği için açılan müsabakayı kazanmış ise de, gördüğü lüzum üzerine Binbaşı rütbesile 1923 de tekaüd olmuştur. Ordudan ayrıldıktan sonra Elektrik Tramvay İdaresi Tabibliğine tayin olunan Dr. Nazif Akyüz, o zamandanberi bu vazifesini muhafaza etmektedir. Bu vazifesine munzam olarak bu müddet zarfında 18 sene İstanbul Kız Lisesinde Çocuk Bakımı ve Tabibliğini, 8 sene İstanbul Hava Gazı Şirketi Tabibliğini, 3,5 sene kadar da Jandarma mektebi Tabibliği vazifelerini görmüştür. 1940-41 yılında Yedek Subaylığı Cadde Bostandaki Askerî Nakahethane Sertabibliğinde geçirmiştir. Dr. Nazif Akyüz, Müdafayı Hukuk Cemiyetinin Teşekkülündenberi Partiye yazılı ve İdare Hey'eti âzalığında, ve Kızılây, Çocuk Esirgeme Kurumları ve Fatih Gençler Birliğinin Reisliklerini yapmıştır.

Dr. Nazif Akyüz, muhtelif harplere iştirâk etmesi hasabile Gümüş Harp Madalyası, dördüncü Rütbede Kılıçlı Medidî Nişanı, Kılıçlı Gümüş Liyakat Madalyası ile taltif edilmiştir.

Prof. Dr. İhsan Hilmi Alantar

Doğ.: 1888

Dr. ALANTAR (İhsan Hilmi) :
İstanbulda doğmuştur. Memur Halil Hilmi Beyin oğludur.

İlk, Orta ve Lise tahsillerini İstanbulda yaptıktan sonra 1911 senesinde Tıb Fakültesinden diploma almıştır.

Mektepten çıktıktan sonra, Tıb Fakültesi Organik Kimya Asistanlığına tayin olunmuş, bilâhare İç Hastalıkları Kliniğinde de çalışmıştır. Balkan Harbine mükellef Tabip Yüzbaşı rütbesile iştirâk etmiş, 1913 de Tıb Fakültesinin açtığı müsabakayı kazanarak Çocuk Hastalıkları ihtisasını yapmak üzere Parise gitmiştir.

Pariste bir yıl kaldıktan sonra Birinci Cihan Harbi başında memlekete dönerek mükellef Tabip Yüzbaşı ve sonraları Kızılây Cemiyeti Doktoru sıfatile Gelibolu, Konya ve Kudüste vazife gören Dr. İhsan Hilmi Alantar, ihtisasını tekemmül ettirmek için 1916 da Berline gitmiş ve Prof. Czerny'nin çocuk kliniğinde tam beş sene çalışmıştır.

Mütareke yıllarında memlekete dönmüş, önce Kızılây Sıhhî İmdat Reisi ve Baştabibi olarak Anadoluya geçmiş, Ankara ve Kayseri hastenelerinde mütehassıs olarak çalışmıştır.

1922 de İstanbul Çocuk Hastanesi Çocuk Mütehassıslığına ve 1924 de Tıb Fakültesi Püerikültür Muallimliğine tayin edilmiştir.

İstanbul Üniversitesi Kurulunca, 1933 te Çocuk Hastalıkları ve Bakımı Kliniği Ord. Profesörlüğüne seçilmiştir.

Dr. İhsan Hilmi Alantar, gerek Çocuk Hastanesi Mütehassıslığında ve gerek halen çalışmakta bulunduğu Fakülte Kliniği Profesörlüğünde iken yanında bir çok kıymetli asistanlar yetişmiş ve bu mütehassıslar memleketin her tarafında İhsan Hilmiden öğrendiklerini tatbik etmişlerdir.

Dr. İhsan Hilmi Alantar, kendi şubesine ait oldukça büyük bir yekûn tutan kıymetli eserler vücuda getirmiştir. 1926 da (*Çocuk Bakımı*), 1939 da (*Türk Çocuklarında antropometri*), 1941 de (*Çocuklarda Biyolojik Bilgiler*) in birinci cildi, 1945 de de ikinci cildi, 1942 de (*Çocuk Büyütme Yolu*), 1943 te (*Çocuk Hastalıkları Bilgisi*), 1944 te (*Püerikültür*) ve (*Sağlam Okul Gençliği*), 1945 te (*Çocuk Hastalıklarını tedavi*), adlı kitaplarını yazmış, 1938 de *La formation du personel medico-chirurgical* adlı fransızca bir eser neşretmiştir. Bunlardan başka Dr. İhsan Hilmi Alantarın, Tıbbî Mecmualarda bir çok orijinal vakaları ve kıymetli etüdleri intişar etmiştir.

Dr. İhsan Hilmi, Avrupadaki Çocuk Kongrelerinde bulunmak üzere (6) defa etüd seyahatları yapmış, İstiklâl Harbine iştirâk etmiş bulunması hasebile İstiklâl Madalyası ile taltif edilmiştir.

Dr. Sırrı Alıçlı

Doğ.: 1897

Dr. ALIÇLI (Sırrı) :
Ermenekde doğmuştur. Beyoğullarından Alaydan yetişme Yüzbaşı Mustafa Efendinin oğludur.

İlk tahsilini Ermenekde, Orta ve Liseyi Konya Sultanisinde bitirdikten sonra 1919 senesinde Askerî Tıbbiyeden diploma almıştır. Mektepten çıktıktan sonra, Gümüşsuyunda bulunan Gülhane Hastanesinde stajını yapmış, bilâhare II ve 56 ıncı Tümenlerde Tabur Tabibliği yapmak suretile Millî Mücadeleye iştirâk etmiştir.

Zaferden sonra ihtisas yapmak üzere Cebeci Hastanesine asistan olarak girmiş ve Operatörlük ihtisas sertifikası almağa muvaffak olmuştur. 1924 de ihtisasını tekemmül ettirmek üzere Hamburg, Viyana ve Paris Kliniklerinde üç sene kadar etüdler yaparak memlekete avdet etmiştir. Mütehassıs olduktan sonra 1923-38 yıllarında, sırasile Elâzığ, Konya, Gümüşsuyu, Eskişehir Askerî Hastaneleri Operatörlüklerini yapan Dr. Sırrı Alıçlı, 1938 de Kars Askerî Hastanesi Başhekimliğine gönderilmiş, bir sene sonra Yarbay rütbesile askerlikten istifa etmiştir.

Sivil hayata geçince 1939 da Sivas Nümune Hastanesi Baştabib ve Operatörlüğü, 1945 de Adana Memleket Hastanesi Baştabib ve Operatörlüğü, ayni sene içinde, Ankara Nümune Hastanesi Operatörlüğü vazifelerini görmüş bilâhare Ankara Belediye Hastanesi Operatörlüğüne nakledilmiştir. Halen bu vazifededir.

Dr. Sırrı Alıçlı, 1934 de (*Büyük Harp Cerrahisî*) adlı kıymetli bir eser yazmış, ve mesleğine müteallik bir çok orijinal vak'alarını, ve travaylarını Tıbbî Mecmualarda neşretmiştir. Bundan başka (*Altı ok ve C. H. P.*), (*Fertler yok - Cemiyet var*) adlı Sosyal mevzulu iki kitabı da yayınlamıştır.

Dr. Sırrı Alıçlı, Millî Mücadeleye iştirâk etmiş bulunması hasabile İstiklâl Madalyası ile taltif edilmiştir.

Dr. Cevdet Alkaya

Doğ.: 1886

Dr. ALKAYA (Cevdet) :
İstanbulda doğmuştur. Belediye memuru Rira Efendinin oğludur. İlk tahsilini Firuzağa İlkokulunda, Ortayı Beşiktaş Askerî Rüştiyesinde, Liseyi Askerî Tıbbiye İdadisinde yaptıktan sonra 1911 senesinde yüzbaşı rütbesile Askerî Tıbbiyeden diploma almıştır.

Mektepten çıkar çıkmaz Yalova Sıhhiye bölüğü teşkilâtına memur edilmiş ve İtalyan Harbinde bulunmuştur. 912 de Gülhane Hastanesinde stajını görmüş ve Basra Hastanesine tayin edilmiştir. 913 de Os-

manlı - İran tahdidi hudut Komisyonu Tabibliğinde bulunmuştur.

Birinci Cihan Harbine ve İstiklâl Harbine iştirâk eden Dr. Cevdet Alkaya, Millî Savunma Bakanlığı Zât İşleri Sıhhiye Şubesine tayin olunmuş, bilâhare sırasile Gülhane Hastanesi Dahiliye Müdürlüğünde, Erzurum Hastanesi ve Genel Kurmay Sıhhiye Müfettişliğinde vazife almıştır.

Dr. Cevdet Alkaya Gümüşsuyu Hastanesi Başhekimliğinde ve Tümen ve Kolordu Baştabibliklerinde ve Askerî Tıbbiye Okulu Dahiliye Müdürlüğünde bulunduktan sonra, 1944 senesinde Albay rütbesile emekliye ayrılmıştır.

Gl. Dr. Fikri Altan

Doğ.: 1889

Dr. ALTAN (Fikri) :
Kazan'da doğmuştur. Rençber Hoca Hasan Efendinin oğludur. İlk, Orta ve Lise tahsillerini Şam da yapmış ve 1914 senesinde Askerî Tıbbiyeden diploma almıştır.

Mektepten çıktıktan sonra ihtisas yapmak için Almanyaya gitmiştir. İki buçuk sene Almanyada Münich Üniversitesinde Ord. Prof. Sauerbruch'un Hariciye Kliniğinde çalışarak 1925 de Operatörlük vesikasını almıştır.

Alman Cerrahî cemiyetinde imtihan vererek âza olmuştur. Memlekete dönünce 1926 da Gülhane Askerî Tatbikat Okulundan Hariciye Şubesi ihtisas şahadetnamesini de almıştır. Yüzbaşılıktan Generallığa kadar yükselen Dr. Fikri Altan, bu müddet zarfında memleketin muhtelif yerlerinde muhtelif vazifeler görmüş ezcümle Tabur, Alay, Sıhhıye Bölük tabiblikleri, Seyyar Hastane, Nekahatane Baştabibliği, Kolordu Cerrahî Müşavirliklerini Afyon, Ankara Cebeci, Konya, Erzurum, Sarıkamış, Gümüşsuyu, Sıvas, Bursa Hastaneleri Operatörlüğünü yapmış, Sıvas, Diyarbakır, Ankara Cebeci, Haydarpaşa, Askerî Hastaneleri Baştabibliklerini idare etmiş, Millî Savunma Bakanlığı Birinci Şube Müdürlüğünde, Tümen, Kolordu Baştabibliğinde ve Ordu Sıhhiye Mütehassıslığında bulunmuş, Generalliğe yükselerek Genel Kurmay Sıhhiye Müfettiş muavini ve vekilliğini yaptıktan sonra 1945 yılında emekliye ayrılmıştır.

Halen Maden Bakır İşletmesi Baştabibliğini ve Hastane Operatörlüğü yapmaktadır.

Dr. Fikri Altan Balkan Birinci Cihan ve İstiklâl Harplerine iştirâk etmiş bulunması hasabile Harp, Gümüş Liyakat, Mecidî ve İstiklâl Madalyaları ile taltif edilmiştir.

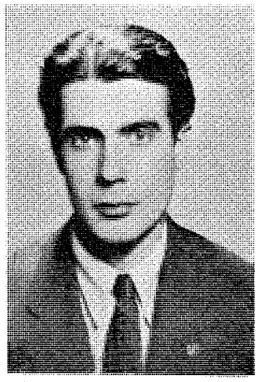

Dr. Salih Altınbulaklı

Doğ.: 1912

Dr. ALTINBULAKLI (Salih) :
Erzurumda doğmuştur. Binbaşı Şevket Beyin oğludur.

İlk tahsilini Erzurumda, Ortayı Beyburtda, ve Liseyi Erzurumda tamamladıktan sonra 1940-41 senesinde Tıb Fakültesinden diploma almıştır. Mektepten çıktıktan sonra iki sene 61 inci Tümen 8 inci Alay Tabibliğinde mecburî hizmetini yapmış, bilâhare Konya Merkez Hükûmet Tabibliğine tayin edilmiştir. Konyada yedi ay çalışdıktan sonra istifa suretile ayrılan Dr. Salih Altınbulaklı, Devlet Demiryolları II inci İşletme kısım Hekimliğine nakledilmiştir. Halen bu vazifededir.

Dr. Ali Rıza Altogan

Doğ.: 1892

Dr. ALTOĞAN (Ali Rıza) :
İstanbulda doğmuştur. Eski Harbiye Nezareti Müdürlerinden Ahmet Faik Beyin oğludur. İlk tahsilini hususî olarak Ravzai Tarakki Mektebinde ve Orta tahsilini Üsküdar İdadisinde yaptıktan sonra Mülkiye Tıbbiyesinden 1914 senesinde diplomasını almıştır.

Mektepten çıktığı zaman Birinci Umumî Harp başlamış olduğundan askere alınmış ve ihtiyat Yüzbaşı olarak Gülhane Tatbikat Mektebi Hastanesine verilmiştir. O zaman orada bulunan Prof. Operatör Buruninge muavin olmuştur. 1919 da terhis olarak Tıb Fakültesi ikinci Hariciyesinde Prof. Dr. Orhan Abdiye muavin olmuştur. 1924 Haziranında İstanbul Guraba hastanesine Operatör tayin edilmiştir. Halen bu vazifede çalışmaktadır.

Dr. Hikmet Altuğ

Doğ.: 1914

Dr. ALTUĞ (Hikmet) :
İstanbulda doğmuştur. İlmiye mesleğinden Albay Müftüsü Mehmet Tahir Efendinin oğludur. İlk tahsilini Konyada, Orta ve Liseyi İstanbulda yaptıktan sonra 1940 senesinde Askerî Tıbbiyeden diploma almıştır.

Gülhane hastanesinde bir sene kadar stajını yaptıktan sonra 1941 - 1943 yıllarında Çanakkale Kıta Tabipliğini yapmıştır. İhtisasını yapmak üzere Ankarada Gülhanenin Kulak Kliniğine asistan olarak girmiş 1946 da İhtisas Sertifikasını almağa muvaffak olmuştur.

Mütehassıs olunca Manisada 201 Nolu Memleket İçi Hastanesinin Kulak, Boğaz, Burun Mütehassıslığına tayin edilmiştir. Halen bu vazifede bulunmaktadır.

Dr. Vasıf Amasyalı

Doğ.: 1885

Dr. AMASYALI (Vasıf) :
Beyrut'da doğmuştur. Mülga Reji Memurlarında İbrahim Efendinin oğludur.

İlk ve Orta tahsilini Jsküdar Askerî Rüştiyesinde, Liseyi Askerî Tıbbiye İdadisinde bitirdikten sonra 1906 senesinde Askerî Tıbbiyeden diploma almıştır. Mektepten çıktıktan sonra Edirne, Şam, Askerî Hastaneleri ile Hicaz Demiryolu Hekimliklerinde bulunmuş, bilâhare bir fırka Sıhhiye Bölüğü ile Balkan Harbine iştirâk etmiştir. Balkan Harbinde, Maydos, Gelibolu Çanakkale, Erenköy, Çamlık Hastanesinde, Edirne İleri Harekâtında da Dimetoka ve Edirnede vazife görmüştür.

Birinci Cihan Harbinde, bir Fırka Sıhhiye Bölüğü ile Sina Çölü ve İsmailiye Harekâtı ile Irak Cephesindeki harplere iştirâk eden Dr. Vasıf Amasyalı, Askerî vazifeden çekildikten sonra bir müddet serbest çalışmış, bilâhare Fevzipaşa-Diyarbakır Demiryolu inşaat Hekimliğine tayin edilmiştir.

Dr. Vasıf Amasyalı, 1935 yılına kadar bu vazifede kalmış, 1936 da Devlet Demiryolları Hekimliğine nakledilmiştir. Halen bu vazifededir.

Gl. Prof. Dr. Kadri Raşit Anday

Doğ.: 1875

Dr. ANDAY (Kadri Raşit) :
İstanbulda doğmuştur. Askerî Eczacısı Mehmet Raşit Paşanın oğludur.

İlk ve Orta tahsilini Soğukçeşme Askerî Rüştiyesinde, Lise tahsilini Çengelköyündeki Askerî İdadisinde tamamladıktan sonra Askerî Tıbbiyeye girmiştir. 1894 senesinde Askerî Tıbbiyenin üçüncü sınıfından Paris'e giderek oranın Tıb Fakültesine devam etmiş, 1901 senesinde diplomasını alarak Yurda dönmüştür. Pariste iken Charles Richet'in Lâboratuvarında Fizyolojiye çalışmış olduğu gibi iç ve dış hastalıkları kliniklerinde ve Prof. Grancher, Marfran ve Nobecourt'ın Çocuk Hastalıkları kliniklerinde ihtisasını yapmıştır. Memlekete döndükten sonra, Mülkiye Tıbbiyesi Fiziyoloji hocası olmuş ve fahrî olarak Çocuk Hastalıkları polikliniğini idare etmiştir. 1905.de Şişli Çocuk Hastanesi Dahiliye Şefliğine tayin olunan Dr. Kadri Raşit Anday, 1915 de Tıb Fakültesi Çocuk Hastalıkları Profesörü olmuştur. Yaş haddi dolayısile emekliye ayrılmış olduğu 1933 senesine kadar tam 16 sene fasılasız Çocuk Hastalıkları kürsüsünü idare eden Dr. Kadri Raşit Anday, memlekete bir çok Mütehassıs yetiştirdiği gibi çocuğa verilmesi icap eden ehemmiyeti bütün aileler nezdinde büyük mikyasta tebarüz

ettirmeğe muvaffak olmuş, ve çocuk Hekimliğinin bânisi olmuştur.

Emekliye ayrıldıktan sonra Beyoğlu Belediye Hastanesi Çocuk Kliniğinin fahrî doktorluğunu kabul etmiş, ve son senelere kadar o hastanenin mütevazi bir köşesinde binlerce hasta yavruların tedavisi ile meşgul olmuştur.

Prof. Dr. Kadri Raşit Anday, muhtelif zamanlarda Avrupa Şehirlerinde etüdler yapmış, ve 1938 de Paris Çocuk Hastalıkları Kongresine iştirâk ederek tebligatta bulunmuştur.

Ankara Tıb Kongrelerinde iki defa Raportörlük yapmış ve Paris Tıb Mecmualarında Travaylarını neşretmiştir. Tıbbî Cemiyetlerde yaptığı tebliğlerin bir çoğu muhtelif mecmualarda ve (*Çocuklar ve Kalaazar*) adlı kıymetli bir tebliği yayınlanmıştır.

Dr. Kadri Raşit Anday, İstanbul Çocuk Hekimleri Kurulunun müessisi olmuş ve bu cemiyette müteaddit seneler Reislik yapmış, ve Türk Ocağı zamanında bir Çocuk Dispanseri ihdas ederek uzun seneler İdaresi başında bulunduğu gibi Çocuk Esirgeme Kurumu Çarşıkapı Dispanserinde dört sene muntazam poliklinik yaparak hayır işlerine büyük yardımları dokunmuştur.

Dr. Cavit Aran

Doğ.: 1879

Dr. ARAN (Cavit) :
İstanbulda doğmuştur. Deniz Albayı Muharrem Beyin oğludur. İlk, Orta ve Lise tahsilini İstanbulda yaptıktan sonra 1903 senesinde Yüzbaşı rütbesile Askerî Tıbbiyeden diploma almıştır. Bir sene Gülhanede staj yaptıktan sonra, İkinci Orduya tayin edilmiş, bilâhare sırasile: 1907 de Sinopkale Topçu Doktorluğu, 1909 da Zeytinburnu Hekimliğini ifa etmiş, 1910 da Yemene gönderilmiş, bir sene Yemende kaldıktan sonra hasta bir halde tekrar İstanbula avdet ederek Zeytinburnu Hastanesine tayin edilmiştir.

Balkan Harbine ve Birinci Cihan Harbine iştirâk eden Cavit Aran, 1914 de Topçu Taburu ile iştirâk ettiği harekâtta Ardahan da Rusların eline esir düşmüş, ve iki sene müddetle esarette kalmıştır. 1916 da bir Rus doktoru ile mübadele edilerek, İstanbul'a dönmüş, ve Birinci Menzil Alemdar Hastanesi Başhekimliğine seçilmiştir.

İstiklâl Harbi başlayınca Anadoluda vâki olan davete icabet ederek Mücadeleye iştirâk etmiş, Yozgat Hastanesinde vazife almıştır. 1923 de Kayseri Hastanesi Başhekimliğine tayin olunan Cavit Aran, Mücadele sonuna kadar bu vazifede kalmış, bilâhare kendi isteği ile yarbaylıktan emekliye ayrılmıştır. Yedi sene serbest tababet hayatı yaşadıktan sonra 1930 da Bafra Belediye Tababetine geçmiş, tam on üç sene bu vazifede bulunmuştur. 1943 de yaş haddi dolayısile bu vazifeden ayrılmıştır. Halen serbest bir şekilde çalışan Cavit Aran dokuz senedenberi Çocuk Esirgeme Kurumu Bafra Kolu Başkanlık vazifesini görmek suretile içtimaî vazifesini de yapmaktadır.

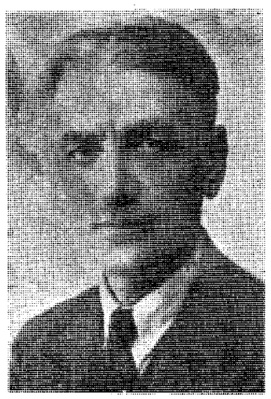

Dr. Avni Arıkan

Doğ.. 1884

Dr. ARIKAN (Avni) :
İslimiyede doğmuştur. Hoca Mehmet Efendinin oğludur. 1907 senesinde Askerî Tıbbiyeden yüzbaşı rütbesile diploma almıştır.

Gülhanede stajını yaparak operatörlük sertifikasını aldıktan sonra, 1910 da Kocaeli Askerî hastanesine Operatör tayin edilmiştir. İki sene bu hastanede çalıştıktan sonra Balkan Muharebesi zuhur etmiş ve sekizinci Fırka Sıhhiye Bölüğü Operatörlüğü vazifesini deruhte etmiş, muharebeyi müteakip yine eski hastanesi olan Çorlu'ya avdet etmiştir.

1914 de Bandırma Hastanesi Operatörlüğüne tayin olunan Dr. Avni Arıkan Birinci Cihan Harbi seferberliği olunca tekrar Sekizinci Fırka Sıhhiye Bölüğü Operatörlüğüne tayin edilmiş, aynı zamanda bu fırkanın Başhekimliği vazifesini de görmüştür.

1917 de İkinci Kolordu 1918 de Dördüncü Kolordu Cerrahî müşavirliklerine tayin edilen Dr. Avni Arıkan, bilâhare sırasile Kars'ta Menzil Hastanesi Onikinci Fırka Hastaneleri Baştabiblikleri ve Operatörlüklerile, Erzurum Hastanesi, Şark Cephesi, Kars ve Sarıkamış Hastanesi Operatör ve Başhekimliklerini yaptıktan sonra 1920 de Bursa Askerî Hastanesi Başhekimliğine gönderilmiştir.

1925 de Müdafai Milliye Vekâleti Sıhhiye Dairesi Fen Şubesi âzalığında bir müddet kaldıktan sonra kendi arzusile tekaütlüğü isteyerek sivil hayata geçmiştir. Dr. Avni Arıkan onyedi senelik askerî hayatında Balkan muharebesinden başlayarak Birinci Cihan Harbine ve İstiklâl Harbine iştirâk etmiş ve bir

çok seferlerde bulunmuş ve yararlığı dolayısile ilk önce Dördüncü rütbeden Mecidiye nişanını, bilâhare Harp, Liyakat ve İstiklâl madalyaları almış ve kaymakamlığa kadar yükselmiştir. Sivil hayata geçdikten sonra 1926 da Malatya Memleket Hastanesi Baştabib ve Operatörlüğüne tayin edilmiş ve bu hastanede tam dokuz buçuk sene kadar çalışmış, ve sonra Çorum Memleket hastanesine nakledilmiştir. Bu Hastaneden kendi arzusile ayrılarak Sümerbank Ereğli Bez Fabrikası Baştabib ve Operatörlüğüne tayin edilmiştir. Halen bu vazifededir.

Dr. Fahri Halil Arı

Doğ.: 1893

Dr. ARI (Fahri Halil) :
İstanbulda doğmuştur. Bahriye Nezareti kâtiplerinden İbrahim Halil Beyin oğludur.

İlk, Orta ve Lise tahsillerini Kulaksız mektebi, Galata Rüştiyesi ve Kabataş idadisinde tamamladıktan sonra 1918 senesinde Tıb Fakültesinden diploma almıştır. Gülhanede stajını yaptıktan sonra bir çok memuriyetlerde bulunmuş ve 1930 senesinde İstanbula gelerek Tıb Talebe Yurdu İdare Tabibliği vazifesini üzerine almıştır. Yedi sene fasılasız Tıb Talebe Yurdunda çalışan Dr. Fahri Halil Arı, son memuriyeti olan Balıkesir Hükûmet Tabibliğine naklen tayin edilmiştir. Halen bu vazifededir.

Dr. Behçet Arıel

Doğ.: 1896

Dr. ARIEL (Behçet) :
Niğde'de doğmuştur. Esnaftan Hüseyin Efendinin oğludur. İlk ve Orta tahsillerini Niğde'de ve Liseyi Konya Sultanisinde bitirdikten sonra 1920 senesinde Askerî Tıbbiyeden diploma almıştır. Kurtuluş Savaşında evvelâ II. ve müteakiben I. Seyyar Hastanesinde çalışmış, savaş sonu Kayseri, Sıvas hastanelerinde bulunmuştur. 1925 de ihtisasını tekemmül ettirmek üzere Gülhane Hastanesine asistan tayin olunmuş olan Dr. Behçet Arıel, operatörlük ihtisas vesikasını aldıktan sonra sırasile, Elâzığ, Çorum, Konya hastaneleri operatörlüğünde, İsparta Hastanesi Baştabipliğinde, 5. Tümen Baştabipliğinde, Bursa Çekirge Mevki Hastanesi Operatörlüğünde ve Ordu Cerrahî Hastanesi Başhekimliğinde çalışmıştır. Halen Askerî Tıbbiye Okulu Müdürüdür.

Dr. Yusuf Fikret Arıhan

Doğ.: 1900

Dr. ARIHAN (Yusuf Fikret) :
Baküde doğmuştur. Dağıstanın Maruf ailelerinden Lise öğretmeni Fatih Beyin oğludur.

İlk, Orta tahsillerini Baküde, Liseyi İstanbul Lisesinde yaptıktan sonra 1927 senesinde Askerî Tıbbiyeden diploma almıştır. Mektepten çıktıktan sonra stajını Gülhane Hastanesinde yapmış, ihtisası için de aynı Hastanede Göz Seririyatına asistan tayin edilmiştir. Asistanlık müddetini tamamladıktan sonra Göz Hastalıkları ihtisas Sertifikasını almağa muvaffak olan Dr. Yusuf Fikret Arıhan, Gülhanede Başasistan sıfatile çalışmış, Gümüşsuyu Hastanesi Göz Mütehassıslığına tayin edilmiştir.

Dr. Yusuf Fikret Arıhan, Gümüşsuyu Hastanesinden sonra sırasile Çorlu, Haydarpaşa Hastanelerinin Göz Mütehassıslığını ifa etmiştir.

Halen Samsun Askerî Hastanesi Göz Mütehassıslığını yapmakta ve Başhekimi bulunmaktadır.

Dr. ARIKAN (Nuri) :
Malatyada doğmuştur. Tüccar Azap oğullarından Feyzi Çavuşun oğludur. İlk tahsilini Beylerbeyinde, Ortayı Beşiktaş Askerî Rüştiyesinde ve Liseyi Askerî İdadisinde bitirdikten sonra 1910 senesinde Askerî Tıbbiyeden diploma almıştır. Mektepten çıkar çıkmaz Gülhane Hastanesi Hariciye servisine asistan tayin olunmuş ve tam dört sene kadar çalışmıştır. Bu müddet zarfında Bal-

kan muharebesine iştirâk etmiş, tekrar İstanbula dönmüştür. Bilâhare dört buçuk sene kadar çalıştığı Cebeli Asir'de İngilizlere esir düşmüş Mısırda dokuz ay kalmıştır.

1920 de Millî Mücadeleye iştirâk etmek üzere Anadoluya geçmiş, Kastamonu Müstakil Mıntaka Kumandanlığı Baştababeti, ve 1000 yataklı Cerrahî Hastanesi Operatörlüğünü yapmıştır. Afyon taarruzunda cephe Cerrahî Müşaviri olmuş, İnönü Harbinde de Ankara Mecruhin Hastanesi Baştabibliğine tayin edilen Dr. Nuri Arkan, bir sene kadar bu hastanede çalıştıktan sonra, Albay rütbesile istifa ederek askerlikten ayrılmış, ve sivil hayata geçmiştir.

Dr. Nuri Arıkan

Doğ.: 1882

Sivil hayata geçtikten sonra 19 sene müddetle memleketin muhtelif hastanelerinde Başhekimlik yapmış, en son olarak tayin olunduğu Kastamonu Hastanesi Baştabibliğinden ayrılarak, tekrar Bandırma Askerî Hastanesinde vazife görmüştür. Bu son vazifeden yaş haddi dolayısile ayrılmış ve istirahata çekilmiştir. Dr. Nuri Arkan, İstiklâl Harbine, iştirâk etmiş bulunması hasebile İstiklâl Madalyasile taltif olunmuştur.

Dr. Nazım Arman

Doğ.: 1896

Dr. ARMAN (Nazım) :
Geliboluda doğmuştur. Öğretmen Ahmet Rasim Beyin oğludur.

İlk tahsilini Geliboluda, Ortayı Gömülcenede Liseyi de İzmir ve Yozgatta yaptıktan sonra 1919 senesinde Tıb Fakültesinden diploma almıştır. Mektepten çıkar çıkmaz müsabaka ile Şişli Çocuk Hastanesi Cerrahî Servisine Asistan tâyin olunmuş, iki sene çalışarak ihtisas sertifikasını almağa muvaffak olmuştur.

Mütehassıs olduktan sonra, 1922 de Bergama Memleket Hastanesi Başhekim ve Operatörlüğüne verilmiş, 1942 de bu vazifeden istifa ederek tetebbu maksadile Parise gitmiştir. Pariste (Larriboisiere) hastanesinde Prof. Cuneo'nun, (Cochin) hastanesinde Prof. Pirere Delbet'nin yanında tekâmül kurslarına devam ederek 1926 da memlekete dönmüştür. Memlekete döndükten sonra Bergamada tesis ettiği hususî hastanesinde serbest çalışmağa başlayan Dr. Nazım Arman, bir müddet her türlü vesaiti ile (Ayvalık Sıhhat Yurdu) nu tesis etmiş, 1932 de bu müessesesini İstanbula nakletmiştir. (Şişli Şifa Yurdu) ismi ile anılan bu müessesenin sahip ve mes'ul müdürüdür.

Dr. Nazım Arman'ın, Şişli Çocuk Hastanesinin ilmî toplantılarında tebliğ edilmiş, ve tıbbî mecmualarda intişar etmiş bazı orijinal travayları vardır. Dr. Nazım Arman, Bergamada bulunduğu zamanlar, Türk Ocağının umumî Kâtipliğini, ve Ayvalık Kızılây Cemiyetinin Başkanlığını da yapmıştır.

Dr. İsmail Ali Arsever

Doğ.: 1873

Dr. ARSEVER (İsmail Ali) :
İstanbulda doğmuştur. Çarkçıbaşı Hacı Ali Efendinin oğludur. İlk tahsilini Nişantaşı Raifağa Mektebinde, Ortayı Askerî Rüştiyesinde ve Liseyi Tıbbiye İdadisinde tamamladıktan sonra 1897 senesinde Askerî Tıbbiyeden yüzbaşı rütbesile diploma almıştır. Mektepten çıktıktan sonra, kur'a neticesinde Bağdat Merkez Hastanesine tayin edilmiş, bilâhare sırasile, 1899 da Musul'da 1901 de Preveze ve Loros mevkileri Tabur Tabipliğinde, 1905 de Yemen Hudeyde, Menaha, San'a mevkilerinde, 1907 de tekrar Preveze, Yanya, Kranya, Köpriyos, Grebine ve Manastır mevkilerinde vazife görmüş, 1908 de İstanbula dönmüştür.

1909 da Selimiye Kışlasındaki İkinci Topçu Cebel Taburu Tababetine tayin olunan Dr. İsmail Arsever, 1910 da Havran harekâtına iştirâk ederek Havran, Cebelidüruz, Kerek, Şam, Beyrut mevkilerinde bulunduktan sonra, Gevgili'deki Süvari Alayı Sertababetine tayin olunmuştur.

Balkan Harbinde bir çok harplere katılmış ve Yunanlılara esir düşmüştür. 52 günlük esaretten sonra İstanbula dönmüş, Haydarpaşa Demiryolları Tabur Tababetine ve Selimiye Hastanesi Tababetine verilmiştir. 1913 de 45. Alay Tababetine alınmış, Birinci Cihan Harbinde fırkası ile beraber Giresun, Köprüköy, Çakmak ve Erzurum mevkilerinde bulunmuş, Sarıkamış harekâtına iştirâk ederek 1914 de Ruslara esir düşmüştür. Yedi ay kadar Sarıkamış, Bakü ve Nargin adasında kaldıktan sonra 1915 te Sibiryanın Krasnoyarsk şehrine nakledilerek dört buçuk seneden fazla orada esir kalmıştır. 1920 de İstanbula döndükten sonra Selimiye veba ve emrazı sariye mücadele heyeti âzalığı ve Riyasetinde bulunmuş, 1923 de Binbaşı rütbesile emekliye ayrılmıştır.

Sivil hayata geçtikten sonra, Kızılaya intisap etmiş, Selânikten muhacır naklinde, Gemi Tababetinde, Samsunda İmdadı Sıhhî Heyetinde, 1924 de Leylî Kabile Yurdu Müdürlüğünde ve İdare Tabipliğinde, 1932 de Karacaköy Dispanser Tababetinde ve 13 seneden fazla da Devlet Denizyolları Gemi Tabibliğinde vazife almış, yaş haddi dolayısile memuriyetten ayrılmıştır. Halen istirahat etmektedir.

Dr. Osman Nuri Artun

Doğ.: 1900

Dr. ARTUN (Osman Nuri) :
İstanbulda doğmuştur. Eski Defteri Hakanî Mümeyyizlerinden Şeyh Hasan Kâmil Efendinin oğludur. İlk ve Orta tahsilini Davutpaşa Orta okulunda Liseyi Gelenbevî Lisesinde yaptıktan sonra 1921 senesinde Askerî Tıbbiyeden diploma almıştır. Mektepten çıktıktan sonra Gülhane hastanesinde stajını tamamlamış ve İzmir Karantina askerî hastanesine tayin edilmiştir. Bir müddet Karantine hastanesinde çalıştıktan sonra İzmir Mevki Müstahkem Mevki Tababetinde vazife gören Dr. Osman Nuri Artun, 1924 de sıhhî sebepler yüzünden askerlik hayatından çekilmiş, sivil hayata geçmiştir.

Sivil hayata geçtikten sonra evvelâ Elâzığ Akliye ve Asabiye Hastanesinde çalışmış, 1934 de stanbul Emrazî Akliye ve Asabiye hastanesine tayin olunmuştur. Dr. Osman Nuri Artun, 1931 yılındanberi Bakırköyde klinik Şefi olarak vazife görmektedir.

Dr. Saffet Arün

Doğ.: 1882

Dr. ARÜN (Saffet) :
İstanbulda doğmuştur. İlmiyeden Reisül Müderris Ordulu İbrahim Nuri Efendinin oğludur. İlk, Orta ve Lise tahsillerini İstanbulda bitirdikten sonra 1906 senesinde Tıb Fakültesinden diploma almıştır. Mektepten çıktıktan sonra Belediye Hekimliğine intisab etmiş, ve Eminönü Belediye doktoru olmuştur. Bir müddet sonra Beyoğlu Belediye Hekimliğine tayin olunan Dr. Saffet Arün, Beşiktaş kazası Belediye Tababetine nakledilmiştir. En son olarak tayin olunduğu Kadıköy Belediyesi Başhekimliğinde halen vazife görmektedir.

Dr. İsmail Hakkı Aslan

Doğ.: 1883

Dr. ASLAN (İsmail Hakkı) :
İstanbulda doğmuştur. Maliye Nezareti Muhasebatı atika Tahrirat Kalemi hulefasından Hacı Ali Rıza Beyin oğludur. İlk tahsilini mahalle mektebinde Ortayı Fatih Rüştiyesinde, Liseyi Tıbbiye İdadisinde tamamladıktan sonra 1905 senesinde Askerî Tıbbiyeden yüzbaşı rütbesile diploma almıştır.

Mektepten çıktıktan sonra Anadolunun ve Rumelinin muhtelif kıtalarında, Birliklerinde vazife görmüş, İtalyan, Balkan ve Birinci Cihan Harbi ile Millî Mücadele Savaşlarına iştirâk etmiştir. En son vazifesi olan Askerî Tıbbiye Mektebi Müdürlüğünden Albay rütbesile emekliye ayrılan Dr. İsmail Hakkı As-

lan, İstanbuldaki Leylî Tıb Yurdu Müdürlüğüne tayin olunmuş ve bu vazifede dört buçuk sene kadar çalışmıştır. Bilâhare Sıhhat Müdürlüğü kadrosunda Vekâlet namına satın alınan ilâç, Tıbbî malzeme ve sairenin muayenelerine memur edilmiş, bu memuriyet kadrodan lağvedilince Beyoğlu Belediye Tababetine tayin edilmiştir. Belediye Tababetinde çalışırken askerliğe davet edilmiş ve Afyon Askerî mıntıka Baştabibliğine verilmiştir. 1946 da tekrar emekliye ayrılarak İstanbula dönmüş ve halen istirahat etmektedir.

Dr. Şevket Şadi Aslan

Dog.: 1896

Dr. ASLAN (Şevket Şadi) :
Elâziğde doğmuştur. Mahkeme Baştabibi Aslan Efendinin oğludur. İlk, Orta tahsillerini Elâziğde, Liseyi İstanbul Vefa Lisesinde tamamladıktan sonra 1919 senesinde Tıb Fakültesinden diploma almıştır. Mektepten çıktıktan sonra Zührevî Hastalıklar Kadın Hastanesine Asistan olarak tayin edilmiş, iki senelik mesaiden sonra (Cildiye ve Zühreviye Hastalıkları) ihtisas esrtifikasını almağa muvaffak olmuştur. Mütehassıs olduktan sonra muhtelif Dispanserlerde Emrazi Zühreviye Mütehassısı olarak çalışan Dr. Şevket Aslan, en son olarak Üsküdar (Deri ve Tenasül Hastalıkları) Dispanseri Tabibliğine tayin edilmiştir. Halen Üsküdardaki Dispanserde çalışmaktadır.

Dr. Tahir Aslan

Doğ.: 1892

Dr. ASLAN (Tahir) :
Üsküdarda doğmuştur. Evkaf memurlarından Hamzabeyzade Ali Mahir Beyin oğludur. İlk, Orta ve Lise tahsillerini Üsküdarda tamamladıktan sonra Fakülteye girmiş, Tıb Fakültesinin yedinci sömesterinde iken Cenevre Tıb Fakültesine nakletmiş ve üç sömestr orada okuduktan sonra umumî harp dolayısile ikmale muvaffak olamıyarak İstanbula avdet etmiştir. Sıhhiye Başçavuşluğu rütbesile Haydarpaşa Fakülte ve Harbiye Mektebi Hastanelerinde Askerî vazifesini ifa ettikten sonra tekrar mektebe girerek 1917 de Tıb Fakültesinden diploma almıştır. Mektepten çıktıktan sonra bir sene Mülâzımıevvel rütbesile vazife görmüş, iki sene kadar Gelibolu Merkez Hükûmet Tabibliğinde bulunmuştur. Gelibolunun Yunanlılar tarafından işgali üzerine İstanbul Emrazi Zühreviye Teşkilâtına intisab etmiş, Kadıköy ve Galata Dispanser ve Muayene Tabibliğini yaptıktan sonra sırasile 1921 de Şehremaneti Merkez Tabibliğinde, 1922 de Sıvas Vilâyeti Emrazi Zühreviye Teşkilât Tabibliğinde, 1924 de Manisa Seyyar Tabibliğinde vazife görmüştür. 1925 de İstanbulda Sıtma Mücadele Kursuna memur edilmiş bilâhare Ankara, ve Adana Sıtma Mücadele Tabibliklerinde bulunduktan sonra 1928 Fevzipaşa-Diyarbakır hattını inşa eden İsveç Şirketine, 1929 da Maarif Vekâleti Aydın Sıhhat Müfettişliğine tayin edilmiştir. Müfettişlik vazifesile Konya'ya nakledilen ve beş sene kadar orada çalışan Dr. Tahir Aslan, bu müddet esnasında, Konya Hastanesinde iki sene fahrî asistan olarak, bilâhare iki sene de fahrî olarak Ankara - Refik Saydam Hıfzıssıhha Enstitüsünde çalışmış, ve 1934 de ihtisas sertifikasını almağa muvaffak olmuştur. Mütehassıs olduktan sonra, 1935 de Bilecik Hastanesi Baştabib ve Bakteriyologluğuna, 1937 de Balıkesir, Hastanesine tayin edilmiştir. 1938 denberi tayin olunduğu Konya Memleket Hastanesi Bakteriyologu bulunmaktadır.

Dr. Tahir Aslan, Çocuk Esirgeme Kurumu, Halkevi İçtimaî Yarmı Kolu, faal âzalığında ve reisliğinde, Dil Edebiyat tarih Kurumu idare heyeti âzalığında bulunmuştur.

Dr. Asım Asrak

Doğ.: 1880

Dr. ASRAK (Asım) :
İstanbulda doğmuştur. İstanbul Nüfus İdaresi Umumî İstatistik Mümeyyizlerinden Şekip Beyin oğludur. İlk tahsilini Çengelköyünde, Ortayı Soğukçeşme Rüştiye-

sinde ve Lise tahsilini Kuleli Askerî İdadisinde tamamladıktan sonra 1905 senesinde Askerî Tıbbiyeden diploma almıştır. Mektepten çıktıktan sonra Gülhane Hastanesinde stajını görmüş ve ihtisasını yapmak üzere asistan olarak çalışmıştır.

Dört senelik bir mesaiden sonra 1910 da Yemene gönderilmiş 1915 de Erzurum Üçüncü Ordu Karargâhında aşı işleri ile meşgul olmuş Daülkelp Müdür Vekilliğinde bulunmuştur. 1919 da Millî Mücadeleye iştirak maksadile Aadoluya geçmiş ve Garp Cephesi Sıhhat Müşaviri olmuştur. Mütarekeden sonra İzmir Hastanesi Bakteriyologluğuna tayin olunan Dr. Asım Asrak, 1940 da Ankara Sıtma Mücadele Reisliğinde çalışmış, bilâhare tekaütlüğünü talep etmiştir.

1946 yılına kadar Müfettiş olarak çalışdıktan sonra yaş haddi dolayısile vazifeden ayrılmıştır. Halen Kızılây Genel Merkezi Tekel Şefi olarak çalışmaktadır.

Dr. Ahmet Aşkın

Doğ.: 1890

Dr. AŞKIN (Ahmed) :
Bulgaristanın Lofça kasabasında doğmuştur. Balıkçı Mehmet Efendinin oğludur. İlk tahsilini Lofça kasabasında bir sene, İstanbula hicret ettikten sonra Sultanahmet Naklibent Mahalle Mektebinde bir sene, ondan sonra Beyazıt Rüştiyesinde ve Ortayı Bakırköy Fransız Mektebinde tamamlamış ve hususî tahsilden sonra Müsabaka imtihanını da kazanarak doğrudan doğruya Askerî Tıbbiyeye girmeğe muvaffak olmuş ve 1916 senesinde yüzbaşı rütbesile diploma almıştır.

Röntgen Mütehassısı olarak yetişen Dr. Ahmet Aşkın, Millî Müdafaa Vekâletinin emrile Merzifon Şifa Yurdu,Amasya, Tokat, Sıvas Askerî Hastanelerinde tam 13 sene Röntgen servisini idare etmiştir. Birinci Cihan Harbine, ve İstiklâl Harbine ve Pontos Harekâtına muhtelif rütbelerde iştirâk ederek Anadolunun muhtelif yerlerinde, Alay Tabibliklerinde ve Birinci Tümen Baştabibliğinde bulunmuş ve Çanakkale Askerî Hastanesi İkinci Hekimlik vazifesini görmüştür.

Bir müddet Seyyar Hastane Başhekimliğini idare ettikten sonra Albay rütbesile emekliye ayrılmış, 1945 de Silivri Dispanser Tabibliğine tayin edilmiştir. Halen bu vazifede bulunmaktadır.

Dr. Mazhar Ataay

Doğ.: 1900

Dr. ATAAY (Mazhar) :
Zilede doğmuştur. Tuhafiye Tüccarı Ahmet Hamdi Beyin oğludur. İlk tahsilini Zile'de yapmıştır. 1918 senesinde Askerî Tıbbiyeye girmiş, ikinci sınıfta iken Mütareke senelerinin başlaması üzerine Anadoluya geçerek Pontos harekâtında, Zile ve Yozgat İsyanlarında ve İnönü Muharebesinde Beşinci Kafkas Fırkasında silâhlı nefer olarak cephede vazife görmüştür. 1924 de tekrar mektebe gelerek tahsiline devama başlamış, 1923 senesinde Askerî Tıbbiyeden diploma almıştır. Gülhane Hastanesinde stajını tamamladıktan sonra Beşinci Kolordu Konya Hastanesine tayin olunmuş, o sırada başlayan Şeyh Said İsyanına iştirâk etmiş, bilâhare Kolordu Sertabib Muavini olmuştur. Yüzbaşılığa terfi edince, Alay Başhekimi olmuş 1929 dan 1931 yılına kadar Büyük Erkânıharbiyede Harp Encümeninde çalışmıştır. 1931 de kendi arzusile tekaüd olan, ve beş sene müddetle Zile ve Malatyada serbest çalışan Dr. Mazhar Ataay, 1936 da Devlet Demiryolları Kısım Tababetinde vazife almıştır. 1939 da Erzincan Harekâtı arzıyesinde, ve bunu müteakip 16 aylık bir zaman zarfında Erzincan Demiryolları Tabibi olarak ağır şartlar içinde çalışmış ve Tifüs Mücadelesinde büyük hizmetleri dokunmuştur.

Dr. Mazhar Ataay, 1941 de İzmit 1943 de Haydarpaşa Demiryolları Tababetinde 1945 de Devlet Demiryoları Birinci İşletme Haydarpaşa Sıhhat Başmüfettişliğinde vazife görmüştür. Halen Başmüfettiş olarak çalışmaktadır. Dr. Mazhar Ataay, İstiklâl Harbine iştirâk etmiş bulunması hasabile İstiklâl Madalyasile taltif edilmiştir.

Dr. ATABAY (Ali Vasfı) :
Mekkede doğmuştur. Mülkiye Tıbbiyesinin 1867 senesinde ilk sınıfını teşkil eden dört talebeden bir numaralı diplomayı alan Dr. Mustafa Şükrü Beyin oğludur. İlk tahsilini Beşiktaş Hazımefendi İlk mektebinde, Ortayı Musul, Mardin Rüştiyesinde, Liseyi Malatya İdadisinde tamamladıktan sonra 1914 senesinde Tıb Fakültesinden diploma almıştır.

Balkan Harbinde gönüllü asker olarak üçüncü fırka Sıhhiye Bölüğü ile Lüleburgaz, Çatalca Muharebelerine iştirâk etmiş, terhisten sonra altı ay De-

Dr. Ali Vasfı Atabay

Doğ.: 1895

mirkapı Kolera Hastanesinde çalışmıştır. Mektepten çıktıktan sonra Kafkas cephesinde bulunmuş, 1915 te Guraba Hastanesi Hariciye Servisinde Opr. Dr. Mahmut Atanın yanına asistan tayin edilmiş, üç sene kadar orada çalışmıştır. İhtisasını tekemmül ettirmek için 1918 de Almanyaya giden Dr. Ali Vasfi Atabay, Bonn'da Prof. Ungar ve Karre'nin, Berlinde Prof. Bier'in Kliniklerinde çalışdıktan sonra 1921 de İstanbula dönmüş ve Küçükpazarda (İstanbul Şifa Hastanesi) ni açmıştır. Bu müesseseyi 1925 senesine kadar idare etmiş, bilâhare Pendikte (Sanayii Ziraiye ve Kimyeviye Müessesesi) ni tesis etmeğe muvaffak olmuştur. Memlekette fennî bir şekilde çalışan müesseseler arasında şahsî teşebbüs ile kurulmuş ilk müessesenin Dr. Ali Vasfi Atabay'ın müessesesi olduğunda hiç şüphe yoktur. Yorulmak bilmeyen bir mesai neticesinde küçük bir şekilde başlayan bu müessese, bugün büyük ihtiyaçları karşılayacak bir şekilde inkişaf etmiştir.

1940 senesinde Askerî vazifeye çağrılan Dr. Ali Vasfi Atabay, vazifesini Birinci Tümen Sıhhiye Bölüğünde ve 1944 senesinde Haydarpaşa Askerî Hastanesinde ifa etmiştir.

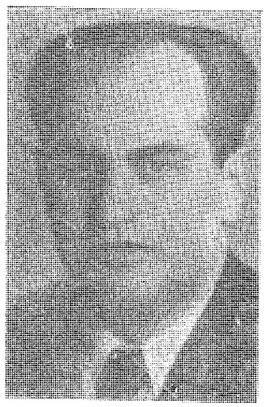

Dr. Zeki Şamil Ataç

Doğ.: 1905

Dr. ATAÇ (Zeki Şamil) :
Erzurumda doğmuştur. Şamil Beyin oğludur. 1932 senesinde Tıb Fakültesinden diploma almıştır. Mektepten çıktıktan sonra, iki sene Lapsekide, üç sene de Gelibolu da mecburî hizmetine mukabil Hükûmet doktorluğunu yapmış, bilâhare Kadın ve Doğum Hastalıkları ihtisasını elde etmek için çalışmıştır. 1938 de Mütehassıs olan Dr. Zeki Şamil Ataç serbest çalışmağa başlamış, dört senedenberi de Polis Enstitüsü Sıhhî Yardımlar öğretmenliğini yapmaktadır.

Dr. Zeki Şamil Ataç, 1944 de Operatörlük sertifikasını da almağa muvaffak olmuş, bilâhare Emniyet Genel Müdürlüğü Başhekimliği, ve Polis Enstitüsü Sıhhî Yardımlar öğretmenliğine tayin edilmiştir. Halen bu vazifededir.

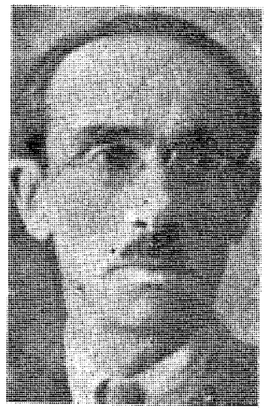

Dr. Adil Atak

Doğ.: 1881

Dr. ATAK (Adil) :
Selânikte doğmuştur. Tüccardan Mustafa Efendinin oğludur. İlk, Orta tahsilini Selânikte, Lise tahsilini İstanbulda yaptıktan sonra 1903 senesinde yüzbaşı rütbesile Askerî Tıbbiyeden diploma almıştır. Gülhane ve Haydarpaşa hastanelerinde stajını yaptıktan sonra, Operatör ihtisasile 4 üncü ve 3 üncü Ordular Merkez hastaneleri Operatörlüğünde bulunmuştur. Rahatsızlığı hasabile emekliye ayrılan Dr. Adil Atak, bir müddet tedaviden sonra Kavala Guraba Hastanesi Başhekimi ve Operatörlük vazifesini görmüştür. Bifinci Cihan Harbinde Haseki Hastanesi Operatör muavinliği, ve Polis Hastanesi Operatörlöğünü de yapmıştır. Bundan sonra Berline gitmiş, ve Prof. Bir'in yanında tam iki sene müddetle çalışmıştır. Memlekete döndükten sonra Tekirdağ Hastanesi Başhekim ve Operatörlöğünde beş sene, Edirne Hastanesi Başhekim ve Operatörlüğünde de tam beş sene çalıştıktan sonra gözlerine ârız olan zaaf dolayısile Operatörlüğü bırakmak mecburiyetinde kalmış ve Hükûmet Tabibliğini deruhte etmiştir. Beyoğlu, Beşiktaş Hükûmet Tabibliklerinde ve Bakırköy Belediye Baştababet vekâletinde çalışmıştır. Halen Bakırköy Belediyesinde çalışmaktadır.

Dr. ATAKAN (Ahmet) :
Dimetokada doğmuştur. Babası Çiftçi Ahmet isminde bir zattır. İlk tahsilini Dimetokada, Orta ve Lise tahsillerini Edirne Sultonisinde yaptıktan sonra 1919 da Askerî Tıbbiyeye girmiş, ve 1924 de diploma almıştır. Aynı yıl Gülhanede staj ve Röntkenoloji asistanlık ve Başasistanlık ödevlerini tamamlamıştır. Mütehassıs olduktan sonra Ankara - Cebeci Askerî Hastanesi Röntgen Mütehassıslığına tayin edilmiş, bilâhare hastalığı dolayısile Askerlikten çekilmiştir. Sivil hayata geçtikten sonra 7 sene kadar serbest bir şekilde çalışan Dr. Ahmet Atakan, 1940 da Üniversite Radyoloji Enstitüsü için açılan Doçentlik imtihanını kazanarak tedris hayatına atılmıştır.

Dr. Ahmed Atakan

Doğ.: 1899

Halen Radyoloji Enstitüsünde Doçentlik vazifesini görmektedir.

Dr. Ahmet Atakanın; *Kronik apandisitlerin radyolojik teşhisi, mide ve Duodenum, kolumna vertebralisin, Sigmoiditis ve Sigma tümörlerinin radyolojik teşhisi ve tefrikleri, Miyelographi ve Ancephalografi* hakkında yazılarından başka kendi branşına ait kıymetli etüdleri tıbbî mecmualarda intişar etmiştir.

Dr. Seyfettin Atalan

Doğ.: 1893

Dr. ATALAN (Seyfettin) :
Filibede doğmuştur. Öğretmen Mehmet Emin Efendinin libede doğmuştur. Öğretmen Mehmed Emin Efendinin oğludur. İlk, Orta ve Lise tahsillerini İstanbulda yaptıktan sonra 1918 senesinde Askerî Tıbbiyeden diploma almıştır. Mektepten çıktıktan sonra Gülhane Hastanesi Cildiye Seririyatına asistan olarak girmiş, üç senelik bir mesaiden sonra ihtisas sertifikasını almağa muvaffak olmuştur. 1921 de Millî Mücadeleye iştirâk etmek üzere Anadoluya geçmiş, Kütahya, Haymana, Balat ve Sivrihisar Askerî Hastanelerinde Cildiye Mütehassısı olarak, son taarruzda da, 6 ıncı Kolordu Topçu Tababetinde, 17 inci Fırka Sıhhiye Bölüğünde vazife görmüştür. 1923 de Biga fırka Hastanesinde, 1924 de Balıkesirde İkinci Kolordu ve Askerî Hastanesi Cildiye ve Efrenciye Mütehassıslığına gönderilmiş olan Dr. Seyfettin Atalan, 1928 de İstifa ederek askerlikten ayrılmıştır.

Sivil hayata geçdikten sonra ilk vazife olarak Balıkesir Belediye Tabibliğine gönderilmiş, bilâhare sırasile 1932 de Zonguldak Frengi Mücadele Tababetinde, 1933 de Çaycuma Frengi Mücadele Dispanserinde, ve 1934 de Ankara Belediyesi Zührevîye Hastalıkları Mücadele ve Muayene Tababetinde vazife görmüştür.

1937 de de Ankara Zührevî Hastalıklar Hastanesine tayin edilmiş, halen bu hastanenin Başhekimidir. Dr. Seyfettin Atalan, Millî Mücadeleye iştirâk etmiş bulunması hasebile İstiklâl Madalyası ile taltif edilmiştir.

Dr. Mehmet Ali Ataman

Doğ.: 1914

Dr. ATAMAN (Mehmet Ali) :
Konyada Bozkır'da doğmuştur. Çiftçi Ali Efendinin oğludur.

İlk tahsilini Konya Alemdar Mustafa Paşa İlk Okulunda, Orta ve Liseyi Konya Erkek Lisesinde tamamladıktan sonra 1937 senesinde Tıb Fakültesinden diploma almıştır. Mektepten çıktıktan sonra Göynük Hükûmet Tabibliğine tayin olunmuş, bilâhare Manisa Sıtma Mücadelesi Tababetinde vazife almıştır. Manisa'da bir müddet çalışdıktan sonra Çatalca Dispanser Tababetine nakledilmiş, ve halen orada çalışmaktadır.

Dr. Mehmet Ali Ataman, Göynük'de bulunduğu zaman Kızılây Cemiyetinin Başkanlığını Çatalcada da Yardım Sevenler Cemiyetinin Murakipliğini yapmıştır.

Dr. Mümtaz Ataman

Doğ.: 1893

Dr. ATAMAN (Mümtaz) :
Bodrumda doğmuştur. Bodrum Umumî Hapishane Kâtibi İbrahim Necip Beyin oğludur.

İlk ve Orta tahsillerini Bodrum'da Liseyi Midilli İdadisinde yaptıktan sonra 1918 senesinde Tıb Fakültesinden diploma almıştır. Mektepten çıktıktan sonra İzmir Hükûmet Doktorluğuna tayin olunmuştur. Bir müddet sonra Ödemişe nakledilen Dr. Mümtaz Ataman, sırasile Milâs, ve Bodrum Hükûmet doktorluğunu yapmış, bilâhare Bodrum Belediye Reisi olmuştur. Halen Bodrum'da Belediye Reisliği yapmaktadır.

Dr. Necaettin Atasagun

Doğ.: 1895

Dr. ATASAGUN (Necaettin) :
İstanbulda doğmuştur. İlk ve Orta tahsilini Üsküdar da Ravzai Tarakkî de, Liseyi Üsküdar Sultanisinde tamamladıktan sonra 1924 senesinde Tıb Fakültesinden diploma almıştır. Mektepten çıktıktan sonra mecburi hizmetini ifa için Kelkit Hükûmet Tababetine tayin edilmiş, iki sene sonra da 1927 de Torol Hükûmet Tabibi olmuştur. 1929 da Erzincan Belediye Hekimliğine nakledilen Dr. Necati Atasagun, bir sene sonra ilâvei vazife olarak Erzincan Merkez Hükûmet Tabibi olmuş, 1935 de Trabzon Hükûmet Tababetine naklen tayin edilmiştir. İstanbula döndükten sonra 1936 da Fatih Belediye Tabibliğini, ayni yılda Leylî Tıp Talebe Yurdu Tabibliğini ifa etmiş, 1941 de askere davet edilmiştir. Askerliğini Ramis de bir Sıhhiye Bölüğü Komutanlığında, Hadımköyünde makinalı tüfek Tabur Hekimliğinde, Caddebostanı Nekahathane Tabibliğinde geçirmiştir.

Terhis olunduktan sonra Kumkapı, Eminönü ve Alemdar Mevki Hekimlikleri vazifesinde bulunmuş 1946 da tekrar askere davet edilmiştir. 1947 de Küçükpazar Mevki Hekimliğini yaptıktan bir müddet sonra Eminönüne nakledilmiştir. Halen Eminönü Mevki Hekimidir.

Dr. Necaettin Atasagun, Anadoluda vazife görürken hayır işleri ile de uğraşmağı bir vazife edinmiştir. Kelkitte Yeşilây Derneğini tesis etmiş, Torul da Hava Kurumu, Kızılây ve Çocuk Esirgeme Kurumu Başkanlıklarını yapmış, Erzincanda Çocuk Esirgeme Kurumu ve İlk Okullardaki himaye teşkilâtında çalışmıştır. İstanbula döndükten sonra neşriyat işlerile de meşgul olmuş, Vakit Gazetesinde Sıhhî yazılar yazmış, (*Sağlam*) adı ile halk sağlığına yarayan bir mecmua neşretmiş, *Köye Doğru, Köy Dergisi, Herşey,* ve *Holivut* adlarında mecmuaların neşriyat Direktörlüğünü ifa etmiştir.

Prof. Dr. Ali Rıza Atasoy

Doğ.: 1875

Dr. ATASOY (Ali Rıza) :
İstanbulda doğmuştur. Arazi sahibi ve Çiftçi İbrahim Efendinin oğludur. İlk tahsilini Ayasofya camii Taşmektebinde, Orta tahsilini Soğukçeşme Askerî Rüştiyesinde ve Lise tahsilini Kuleli Askerî Lisesinde yaptıktan sonra 1900 senesinde Yüzbaşı rütbesile Askerî Tıbbiyeden diploma almıştır. Staj müddetini Gülhanede Dayge'nın yanında bir sene, ve Bakteriyolojihanede Mr. Nicol'un yanında üç ay kalmak suretile ikmal etmiş, Deri ve Zührevî Hastalıklar ihtisasını da Prof. Celâl Muhtarın ve Pariste Saint Louis Hastanesinde Darier'in yanında yapmıştır.

Dr. Ali Rıza Atasoy, Türkiyenin bir çok şehirlerinde vazife almış, bilhassa sırasile Hudeyde, Şam Merkez Askerî Hastanelerinin Deri ve Zührevî Hastalıkları Mütehassıslığını, Bağdat Vilâyetinde bir kıt'a tababetini, Şam Türk Harbiye mektebi Fizik ve Hijiyen Muallimliğini (Müsabaka ile) yapmıştır. Bundan sonra bir daha müsabakaya girerek Şam Türk Tıbbiye Mektebi Deri ve Zührevî Hastalıkları Muallimliğine tayin edilerek tedris hayatına atılmıştır. Dr. Ali Rıza Atasoy, 1902 tarihinden Suriyenin düşman tarafından işgal tarihi olan 1918 e kadar on altı yıl müddetle Suriyede kalmış ve bu müddet zarfında Harbiye Mektebinden bir çok zabit ve Tıbbiye Mektebinden Doktor ve Eczacı yetiştirmişlerdir. Suriyeden İstanbula döndükten sonra; Divanyolu Emrazi Zührevîye Dispanseri Başhekimliği (1921), Reşadiye Kazası Hükûmet Tabibliği (1924), Şişli Çocuk Hastanesi Deri ve Zührevîye Hastalıklar Şefliği (1927) vazifelerini ifa etmiştir.

İstanbulda bulunduğu 1932-1942 seneleri zarfında Umumî Meclis âzalığına seçilmiş ve orada da çalışmıştır.

Balkan Harbine, Birinci Cihan Harbine iştirâk etmiştir. Birinci Cihan Harbinde Mısır Kanal harekâtında Cenin Hastanesi Baalbek Talimgâh Hastaneleri ve Hayfa Sevkiyatı Askeriye ve 1500 yataklı Mezze intanî hastalıklar hastaneleri Başhekimlikleri vazifelerini ifa etmiş ve 1916 da harp madalyası almıştır.

Dr. Ali Rıza Atasoy, 1918 de *Resimli emrazi cildiye,* 1931 de *Şark çıbanı ve tedavisi* 1945 de, *Şam Türk Tıbbiye Mektebi tarihi* adlı kıymetli eserlerini yazmış ve bundan başka bazı mecmualar da yazıları intişar etmiştir. Dr. Ali Rıza Atasoy, bir çok seneler müessisi bulunduğu cildiye ve zührevî hastalıklar cemiyetinin reisliğini, yine müessisi bulunduğu Reşadiye Türk Ocağının Reisliğini yapmış, Türk Hekimleri Dostluk ve Yardım Cemiyeti ile üçüncü mıntaka Etibba Odası İdare hey'eti âzalığında bulunmuştur. Dr. Ali Rıza Atasoy, hayır cemiyetlerinde çalışmaktan zevk duymuş, Mülga Mahmutpaşa Kızılây Nahiyesi ile, Beyazıd Çocuk Esirgeme Kurumu ve Reşadiye kazası Kızılây cemiyetlerinin reisliklerini yapmış, aynı zamanda Müdafaai Hukuk zamanındanberi C. H. Partisi Alemdar ve Beyazıd nahiyeleri Başkanlığında çalışmıştır.

Prof. Dr. Ahmed Kemal Atay

Doğ.: 1890

Dr. ATAY (Ahmet Kemal) :
İstanbulda doğmuştur. Ticaret ve Orman Nezareti Müfettişlerinden Mustafa Nuri Beyin oğludur. İlk ve Orta tahsilini Fatih Rüştiyesinde, Liseyi Vefa İdadisinde tamamladıktan sonra 1912 senesinde Tıb Fakültesinden diploma almıştır. İki buçuk sene Cerrahî Asistanlığını müteakip bir sene Halep Hastanesi Başhekimlik ve Operatörlüğünde bulunmuş ve altı sene kadar da Tekirdağ ve Galatasaray Hastaneleri Operatörlüklerini yapmıştır. İhtisasını tekemmül ettirmek üzere 1916 da Almanyaya gitmiş dört sene kadar Berlin Üniversitesi Cerrahî Kliniğinde Prof. Aug. Bier'in yanında aslî Asistanlık yapmıştır. İstanbula döndükten sonra Tıb Fakültesi Emrazı Hariciye Müstakil Müderris Muavinliğine seçilmiş bilâhare sırasile muallim, Profesör ve Ordinaryüs Profesör olmuş ve 1933 senesindenberi Tıb Fakültesi İkinci Cerrahî Kliniği Ord. Prof. ve Direktörü sıfatile vazife görmektedir.

Dr. Ahmed Kemal Atay, Üniversite hayatında çok kıymetli asistanlar yetiştirmiş ve Üniversite reformundan sonra 1938 de Fakülte Dekanlığına seçilmiştir. Senelerce bu vazifeyi yapan Dr. Kemal Atay, bilâhare bu vazifeden çekilmiştir.

Prof. Dr. Ahmed Kemal Atay, muhtelif zamanlarda Avrupadaki Kongrelere iştirâk etmiş, Varşova, Paris Beynelmilel Cerrahî ve Moskova Fiziyoloji Kongrelerinde bulunmuş, Amerikan Enternational Kanser Kongresinde bir rapor tebliğ etmiştir.

Mektepler arası kanser ve kanser ile mücadele Cemiyeti ile Yunan, Fransız ve Beynelmilel Cerrâhî Cemiyetlerine üye seçilmiş ve bu cemiyetlerin topluluklarında, 1929 da *Kanserlerde cerrahî tedavi,* 1935 de *memleketimizde guvatr,* 1939 da *Memleketimizde İçtimaî Bakımdan Kanser,* 1943 de *Cerrahî Bakımdan Kolesistler* adlı raporlarını tebliğ etmiştir.

Dr. Ahmed Kemal Atay, 1924 senesinde *Üroloji* ve iki cilt talebe notlarından mürekkep olan *Emrazı Hariciye,* ve 1931 de Emrazı Hariciyenin birinci cildi, 1936 da *Emrazı Hariciyenin İkinci Cildi ve Klinik Dersleri,* 1939 da *Kırık ve Çıkıklar* adlı kıymetli kitaplarını çıkartmış ve muhtelif mecmualarda tıbbî mekaleler ve tebliğler neşretmiştir.

Dr. Suat Atay

Doğ.: 1896

Dr. ATAY (Suat) :
Selânikte doğmuştur. Baytar İbrahim Efendinin oğludur. İlk tahsilini Selâniğin Menlik Kaza Merkezinde, Orta ve Liseyi Selânik'de bitirdikten sonra 1927 senesinde Tıb Fakültesinden diploma almıştır. Dr. Suat Atay, Dişçi ve Eczacı Mekteplerinde aynı zamanda Baytar Mektebi-âlisinde de okumuştur. Askerî Baytar Mektebi Âlisinde talebe iken Birinci Cihan Harbinin ilânı üzerine Ça-

nakkale Müdafaasını yapan birliklerde ve Soğanlıderede vazife görmüştür. Tıb Fakültesinden çıktıktan sonra, Silvan Hükûmet Tabibi Cebelibereket Vilâyet Merkez Hükûmet Tabibi olmuş, bilâhare ihtisas yapmak üzere Haseki Hastanesi Nisaiye ve Vilâdiye asistanlığına tayin edilmiştir. Mütehassıs olduktan sonra bir müddet Kömür Havzasında doktorluk yapmış, bilâhare Ödemiş Belediye Hastanesi Tabibi Müvellidi olmuştur. Ödemişden Diyarbakır Nümune Hastanesi Nisaiye Mütehassıslığına, bilâhare Malatya, Çocuk Bakımevi Doğum Mütehassısı ve Başhekimliğine gönderilen Dr. Suat Atay, Yozgat Devlet Hastanesi Nisaiye Mütehassıslığına nakledilmiş, bir müddet sonra da Erzurum (Doğum-Çocuk Bakımevi) Mütehassıs ve Başhekimliğine gönderilmiştir. Halen en son olarak tayin edildiği Erzurumda vazife görmektedir. Dr. Suat Atay, Tıb tahsilini tamamlamadan evvel Berlinde ve Hanoverde ilmî tetkiklerde bulunmuş, muhtelif meslekî gazete ve mecmualarda orijinal yazılar yazmıştır. 1938 de Türk Jinokoloji Kongresi için (*Doğum Nüfusu arttıran hayatî faktörlerin birinci saffında bulunur, Ana ile çocuğun heder olmaması için ne yapmak lâzımdır*) adlı bir rapor hazırlamış, ve bunu bir broşür halinde bastırmıştır. Hükûmet Tabibliği zamanında, Kızılây, Çocuk Esirgeme Kurumlarında Başkanlık etmiş ve Malatyada Yardım Sevenler Cemiyetini tesis etmiş, ve bir çok Halkevlerinde konferanslar vererek Vilâyet gazetelerinde de İçtimaî yazılar yazmıştır.

Dr. Suat Atay, Millî Mücadeleye iştirâk ederek Balıkesir, Balya, Edremit ve Ayvalıkta bulunan İkinci Kafkas Fırkasında vazife görmüştür. Harp Madalyası ile taltif edilmiştir.

Dr. Akif Tevfik Atlamaz

Doğ.: 1884

Dr. ATLAMAZ (Akif) :
İstanbulda doğmuştur. Mahkemei Temyiz Mümeyyizlerinden ve Eyüp Eskiyeni mahallesi imam ve Hatibi Hafız Ali Tevfik Efendinin oğludur. İlk ve Orta tahsillerini Eyüp İplikhane İlkokulunda ve Baytar Askerî Rüştiyesinde, Lise tahsilini ise Çengelköy Askerî İdadisinde yaptıktan sonra 1909 senesinde Yüzbaşı rütbesile Askerî Tıbbiyeden diploma almıştır. Üç sene Gülhane Seririyatı Hariciye ve Nisaiye şubesinde çalışarak aynı zamanda Efradı Sıhhiye Hastabakıcılık muallimliğini yapmış ve bu müddet içinde Gülhane Külliyatı mesaisine idhal edilen (*Harpte Mecruhin nakli*) adlı Alman müellifi Villaret'nin eserini Türkçeye çevirmiştir. İhtisasını yaptıktan sonra muhtelif harplere iştirâk eden Akif Tevfik, Anadolunun muhtelif yerlerinde vazife almış : sırastle Tekirdağ Merkez Askerî Hastanesi, İtalyan Harbinde Çanakkale Hastanesi, Balkan Harbinde Dördüncü Sıhhiye Bölüğü Operatörlüklerini, ve Kembriç Hilâliahmer Hastanesi Operatörlüğünü, Birinci Cihan Harbinde Beşinci Kuvvei Seferiye Sertabib Muavinliğini, On sekizinci Kolordu Sertabibliğini, Dokuzuncu Kolordu Cerrahî Müşavirliğini, bilâhare 29, ve 17 Fırka Sertabiblikleri, Erzincan Aziziye Hastanesi ve Amasya Hastanesi Operatörlüklerini, Çorum Şifa Yurdu Başhekimlik vazifesine ilâveten Memleket Hastanesi Başhekimlik ve Operatörlüğünü yapmış ve Batum Kabul ve Batum Hariciye Hastaneleri Sertabibliklerine ilâveten Ümera ve Zabitan Muayenei Sıhhiye Komisyonu Reisliğinde çalışmıştır. Harbin sonunda mezunen askerlikten ayrılmıştır. Mezun olduktan sonra Çorum Memleket Hastanesi Operatör ve Başhekimliğine tayin olunan Akif Tevfik Atlamaz İstiklâl Harbi başlayınca tekrar vazifeye çağrılmış, sırasile Yozgat, Keskin, Adapazarı Mecruhiyn Hastaneleri Operatörlüklerinde bulunduktan sonra 1923 de kendi arzusile Binbaşılıktan tekaüd olmuştur. Sivil hayata geçer geçmez 1926 yılında Yozgad Sıhhiye Müdürlüğüne ilâveten Memleket Hastanesi Operatör ve Başhekimliğine tayin olunmuş, bir sene sonra Leylî Tıb Talebe Yurdu Müdürlüğüne nakledilmiştir.

1936 da Denizli Memleket Hastanesi Başhekim ve Operatörlüğünü, 1938 de Kütahya Dagardi Krom Madeni İşletmesi Tababeti vazifesini ifa ettikten sonra Merzifon ve Çorumda serbest çalışmağa başlamış, 1943 de hekimliği bırakmıştır.

Dr. Akif Tevfik Atlamaz; Çorumda bulunduğu müddet zarfında o şehrin Belediye Reisliğine seçilmiş, aynı zamanda Türkocağı, Hilâliahmer, Anadolu ve Rumeli Müdafaai Hukuk Cemiyetlerinin Reisliklerini yapmak suretile içtimaî ve hayır işlerinde büyük yararlıkları görülmüştür.

Dr. Mustafa Şakir Avcılar

Doğ.: 1878

Dr. AVCILAR (Mustafa Şakir) :
Nevşehir kasabasının avcılar köyünde doğmuştur. Bağcı Mustafa Ağanın oğludur. İlk, Orta tahsilini

Toptaşı Askerî Rüştiyesinde, Liseyi Tıbbiye İdadisinde tamamladıktan sonra 1908 senesinde Yüzbaşı rütbesile Askerî Tıbbiyeden diploma almıştır. Gülhane ve Yıldız Hastanelerinde staj gördükten sonra 1910 da Arnavutluk isyanının tenkili için Kosovaya gitmiş, on bir ay kadar orada kaldıktan sonra Edirnede bulunan bir alayın tabur tabibliğine tayin olunmuştur. Bu alayla İtalyan, Balkan ve Birinci Cihan Harplerine iştirâk eden Dr. Mustafa Şakir Avcılar, İstiklâl Harbine iştirâk etmek için Hilâliahmer Cemiyetinin delâletile Anadoluya geçmiş, ve burada Binbaşılığa terfi ederek bir Sıhhiye Bölüğü Başhekimi olmuştur. İstiklâl Harbinden sonra, bir müddet 17 ci fırkada çalışmış, bilâhare sırasile Bitlis Hastanesi Başhekimliğinde, Mardin Hastanesi Hekimliğinde, Süvari Fırkası Hekimliğinde, Ankara Millî Müdafa Zat İşleri Müdürlüğünde Haydarpaşa Askerî Hastanesinde vazife görmüştür. En son tayin olunduğu Selimiye Fırkasında bir sene kadar çalışdıktan sonra 933 de kendi isteğile Yarbay rütbesile emekliye ayrılmıştır.

Ordudan ayrıldıktan sonra 5 seneden fazla Erenköy Sanatoryum Hekimliğinde, sonra Susurluk Sultançayır Borasit Madenleri Hekimliğinde 4,5 sene kadar çalışmış ve istirahata çekilmiştir.

Dr. Mustafa Şakir, Birinci Cihan Harbine ve İstiklâl Harbine iştirâk etmiş bulunması hasebile, Liyakat ve İstiklâl Madalyaları ile taltif edilmiştir.

Dr. Hamza Ayberk

Doğ.: 1899

Dr. AYBERK (Hamza) :
İstanbulda doğmuştur. Millî Müdafaa Vekâleti Ordu Dairesi Alay Emini Mehmet Zati Efendinin oğludur.

İlk tahsilini Mekkede İdadî Tahsilini Yozgatta, Lise tahsilini Ankara'da tamamladıktan sonra 1921 senesinde Askerî Tıbbiyeden diploma almıştır.

Gümüşsuyunda Dahiliye Servisinde stajını yaptıktan sonra Gülhane Hayatî Kimya ve Askerî Hıfzıssıhha asistanlığına ayrılmıştır. İki senelik mesai neticesi imtihanını vererek dahiliye ve kimyagerlik Sertifikasını almağa muvaffak olmuştur. 1924 de Erzincan Hastanesi Dahiliye Mütehassıslığına tayin olan Dr. Hamza Ayberk, bu Hastanede dört sene kadar çalıştıktan sonra Genelkurmay Kimyagerliğine tayin olunmuş, burada da bir buçuk sene kadar vazife görmüştür.

Dr. Hamza Ayberk, bundan sonra sırasile 1930 da Kırklareli Hastanesi Dahiliye Mütehassısı, 1932 de Altıncı Kolordu Sertabibliği ve Muayene Komisyonu Kimyagerliği, 1934 de Kayseri Hastanesi Dahiliye Mütehassıslığı, 19 uncu Alay Başhekimliği, 1939 da tekrar Kayseri Hastanesi Dahiliye Mütehassıslığı, 1942 de müstakil 68 inci Tümen Başhekimliği vazifelerini görmüş, ve Albaylığa terfi etmiştir. Albay olduktan sonra evvelâ Çanakkale Mevki Hastanesi ikinci ve 1945 de Birinci Hekimliğine tayin olunmuştur. Halen bu vazifede bulunmaktadır.

Dr. Nuri Fehmi Ayberk

Doğ.: 1896

Dr. AYBERK (Nuri Fehmi) :
İstanbulda doğmuştur. Eski Bağdat Defterdarı Fehmi Beyin oğludur.

İlk, Orta tahsilini Bağdat da, Lise tahsilini Mercan Sultanisinde yaptıktan sonra 1919 senesinde Tıb Fakültesinden diploma almıştır.

Mektepten çıktıktan sonra Gülhane Göz Kliniğine asistan olarak girmiş ve ihtisasını orada yapmıştır. Mütehassıs olduktan sonra İstanbul Şehir Yatı Mektepleri Göz Mütehassıslığına tayin olunan Dr. Nuri Fehmi Ayberk, ihtisasını tekemmül ettirmek için 1921 de Viyanaya gitmiş, ve Viyana Göz Kliniklerinde üç sene kadar çalışmıştır. Memlekete döndükten sonra bir müddet İstanbul Çocuk Bakımevi Mütehassıslığını ve uzun müddet de Anadolunun bir çok yerlerinde Trahom Mücadele Reisliği vazifesini yapmıştır. En son olarak tayin olunduğu Haydarpaşa Nümune Hastanesi Göz Mütehassıslığını ifa etmektedir.

Dr. Nuri Fehmi Ayberk, 1933 de Madrit'de toplanan Miletlerarası Oftalmoloji Kongresine iştirâk etmiş, ve 1936 da da Trahom tetkikatı için Hükûmet adına Suriye, Filistin, Mısır, Tunus, Balkan Devletleri, Macaristan ve Polonyayı tamamen dolaşmış; ve orada gördüklerini vazifedar olduğu zaman tatbik etmeğe çalışmıştır.

Dr. Nuri Fehmi Ayberk 1927 de(*Trahom*), 1932 de *muhtasar Oktolmoloji* adlı iki kıymetli eser yazmıştır. Bu sonuncu eseri 1942 de bir defa daha tab etmeğe muvaffak olmuş, aynı zamanda muhtelif yerli ve yabancı Tıb mecmualarında 80 ni aşan kıymetli makale ve travaylar neşretmiştir. 1943 senesindenberi yayınlanan (*Göz Kliniği*) mecmuasının sahibi ve Umum

Neşriyat Müdürüdür. Dr. Nuri Fehmi Ayberk, meslek Cemiyetlerinden başka Çocuk Esirgeme Kurumu, Eminönü Kazası İdare Hey'eti azâlığını aynı zaman da (Hastaneler Etibbası Derneği) nin Umumî Kâtibliğini yapmaktadır.

Dr. Murat Rami Aydın

Doğ.: 1892

Dr. AYDIN (Murad Rami) :
İstanbulda doğmuştur. Fırka Kumandanlığından Emekli Miralay Mustafa Rami Beyin oğludur. İlk tahsilini Tophanede Kadirîler İbtidaiyesinde, Orta Tahsilini Beşiktaş Askerî Rüştiyesinde yaptıktan sonra Askerî Tıbbiye İdadisine girmiş ve 1913 senesinde Askerî Tıbbiyeden diploma almıştır.

Gülhane Hastanesinde stajını bitirdikten sonra Göz Kliniği asistanlığına ayrılmış, Birinci Cihan Harbinin ilânı üzerine Edirne İkinci Kolordu emrine gönderilmiştir. İkinci Kolordu Sertabib Muavinliğinde ve Edirne Askerî Hastanesi Sertabib Muavinliğinde bulunduktan sonra Altıncı Kolordu Sertabib Muavinliği sıfatile Romanyaya gitmiş, oradan Yıldırım Ordular Gurubu Karargâhına gönderilmiş ve doktor Steuber'in yanında Türk Muavini olarak çalışmıştır.

Sahra Sıhhiye Müfettişliği tarafından Berlin Üniversitesi Göz kliniğine gönderilen Dr. Murat Rami Aydın, Memlekete döndükten sonra tekrar Gülhane Hastanesinde bir müddet çalışmış, bilâhare Mısıra gitmiştir. Mısırdan tekrar Berline ihtisasını tekemmül ettirmek için gitmiş, bu suretle Hükûmet ve kendi hesabına olmak üzere iki buçuk sene Berlin Üniversitesinde çalışmıştır. 1932 de Mısırdan Memlekete dönen Dr. Murat Rami Aydın, İstanbul Üniversitesi Göz Kliniğinde 1939 yılına kadar Almanca Verilmekte olan Göz Hastalıkları dersini Türkçeye tercümeye memur edilmiş, ve bu vazifeden ayrıldıktan sonra Devlet Denizyolları Göz Kliniğinde 1944 senesine kadar bulunmuş, bilâhare istifa etmiştir. Halen Bakırköy Akliye ve Asabiye Hastanesi Göz Hastalıkları Mütehassıslığını ifa etmektedir.

Dr. Murat Rami Aydın, Profesör Dr. İgersheimerin iki defa basılan (*Göz Hastalıkları*) ve A. Cuenod ve R. Nataf'ın (*Trahom*) adlı kitaplarını Türkçeye tercüme etmiş, ve Alman Profesörlerinin frengiye dair yazmış oldukları dört mühim etüdü Türkçeye çevirerek muhtelif zamanlarda Deri Hastalıkları ve Frengi Kliniği arşivinde neşretmiştir. Bundan başka 1927 de Ars Medical'de *Tutokain in der Augenheilkunde* adlı Almanca bir etüd neşretmiş ve muhtelif Tıbbî Mecmualarda kendi branşına ait (17) kıymetli etüd ve orijinal vak'a yayınlamıştır.

Dr. Necib Aydın

Doğ.: 1894

Dr. AYDIN (Necip) :
Midillide doğmuştur. Müderris Ahmed Efendinin oğludur.

İlk, Orta, ve İdadî tahsillerini Midillide tamamladıktan sonra 1918 senesinde Askerî Tıbbiyeden diploma almıştır. Mektepten çıkar çıkmaz gönüllü olarak Kafkasyaya geçmiş, Gümrü Hastanesinde çalışmıştır. Yunanlıların İzmiri işgali üzerine 1919 da Anadoluya geçerek Balıkesir Müdafaai Hukûk Cemiyeti Soma Mıntakası Tabibi olarak vazife görmüş, ve mücadelei milliyenin nihayetine kadar muhtelif teşekküllerde çalışmıştır.

İstanbulun istirdadını müteakip Askerî Tıbbiye Mektebi müzakereciliğine tayin olunan Dr. Necib Aydın, bu vazifede tam altı sene kaldıktan sonra 1928 de istifa ederek askerlikten çekilmiş, ve Aydın Memleket Hastanesi Röntgen mütehassısı olmuştur.

1931 de Aydın Hastanesinin Başhekimliği de kendisine verilmiş, 12 sene kadar bu vazifeyi ifa etmiştir.

1943 de ahvali sıhhiyesi dolayısiyle Başhekimlikten çekilmiş, yalnız Röntgen mütehassısı olarak kalmıştır. Halen bu vazifededir.

Dr. AYKIN (Şükrü Derviş) :
Üsküp de doğmuştur. Vergi Müdürü Derviş Beyin oğludur.

İlk tahsilini Üsküpde Mektebiedepde, Ortayı Askerî Rüştiyesinde, Liseyi Tıbbiye İdadisinde tamamladıktan sonra 1914 senesinde Askerî Tıbbiyeden yüzbaşı rütbesile diploma almıştır.

Dr. Şükrü Derviş meslek hayatında hem Operatör hem de Röntgen Mütehassısı olmuştur. 1333 - 1334 yıllarında Cerrahî İhtisasını Tıb Fakültesi Birinci Hariciye Servisinde, 1927 - 1929 yıllarında da Röntgen ihtisasını Tıb Fakültesi Radyoloji Müessesesinde yapmıştır.

Dr. Şükrü Derviş Aykın

Doğ.: 1893

Mektepten çıktıktan sonra, İlk vazife olarak, Sirkeci Sevkiyatı Askeriyesine memur edilmiş, bilâhare sırasile Maltepe İntaniye, Fenerbahçe, Pangaltı Cerrahî ve Seyyar Hastanelerinde, Çanakkale Ağaderesi Emrazı Adiye ve Ağır Mecruhin Hastanelerinde bulunmuş, Çanakkalenin tahliyesinden sonra da Seyyar Hastane Sıhhiye Bölüğü Kıt'a Tabibi olarak vazifelerini görmüş, Operatör olarak ta Dersim Harekâtında, bilâhare Samsun, Terme, Sıtma Mücadelesinde çalışmıştır.

Mütarekede Askerî Tıbbiye Müzakere Tabibliğinde, ve Millî Mücadelede Seyyar Hastane Operatörü olarak Uşak, İzmir Harekâtında, İzmir Hilâliahmer Hastanesinde, Menemen Hastanesi Başhekimliğinde vazife gören Dr. Şükrü Derviş, harekâtı müteakip, tekrar Tıbbiye Müzakere Tabibliğine verilmiş, bilâhare Üçüncü Ordu Cerrahî Müşavirliğinde, Kolordu Sıhhî Muayene Komisyonu azâlığında çalışmış, 1930 da sıhhi sebebler dolayısile bu vazifeden emekliye ayrılmıştır. Sivil hayata geçdikten sonra Guraba Hastanesi Röntgen Mütehassıslığına tayin edilmiş, ve ilâveten vazife olarak ta Edirnekapı Sıhhat Merkezi Röntgen Mütehassıslığında uzun zamanlar vazife görmüştür. 1943 de Guraba Hastanesinin Başhekimliği kendisine verilmiş, 1,5 senelik çalışmadan sonra istifa etmek suretile Baştabiblikten ayrılmıştır. Halen Guraba Hastanesinde Röntgen Mütehassısı olarak çalışmaktadır.

Dr. AYIŞIK (Tevfik Akif) :
İstanbulda doğmuştur. Muğla Jandarma Dairesi yoklama kalemi Müdürü Ömer Akif Beyin oğludur. İlk ve Orta tahsilini, ibtidaî ve Rüştiye mektebinde tamamladıktan sonra 1902 senesinde Yüzbaşı rütbesile Askerî Tıbbiyeden diploma almıştır.

Bir sene Gülhane Hastanesinde staj yaptıktan sonra, 1903 de Malta Hastanesinde, 1908 de Midilli Kalesi Topçu Taburu, bilâhare 1910 da Vanda nişancı taburu Tabibliklerinde vazife görmüş, ve ihtisasını tekemmül ettirmek üzere Parise gitmiştir. Parisde iki sene kadar çalışdıktan sonra Balkan Harbinin zuhuru üzerine Kırkkilise fırkasile harbe iştirâk etmiş, bir müddet Yeşilköy Emrazı Sariye Hastanesinde çalışmış, 1913

Dr. Tevfik Akif Ayışık

Doğ.: 1882

de Vanda zuhur eden Sarî bir hastalıkla mücadele etmek üzere Van Hastanesi Emrazi Dahiliye ve İntaniye Şefliğine tayin edilmiştir.

Birinci Cihan Harbinde, II inci Kolordu Seyyar Hastanesi Sertabibliğinde bulunduktan sonra, sırasile Hıfzıssıhha müşavirliğinde, Kolordu Sertabibliğinde, 1916 da Giresun Menzil Hastanesinde, 1917 de Ordu Menzil Hastanesinde, 1918 de Trabzon Emrazi Sariye Hastanesinde, iki ay sonra İranda bulunan bir Kolordu Sertabibliğinde, Mütarekeyi müteakip Çatalca Mevki Müstahkem Sertabibliğinde vazife gördükten sonra, 1919 da kendi arzusile emekliye ayrılmış, ve bir müddet serbest çalışmıştır.

1924 de Boyacıköy Belediye Tababetine tayin edilen Dr. Tevfik Akif Ayışık, 1929 da Darülaceze Hastanesi Baştabibliğine, 1932 de Kadıköy Belediye Baştabibliğine, 1938 de Eyüp Verem Dispanseri Baştabibliğine tayin edilmiş, ve Dispanserin lağvı üzerine 1941 de Cumhuriyet Halk Partisi Talebe Yurtları Tababetine ve Emniyet Sandığı Tababetine tayin edilmiştir. Halen bu vazifede çalışmaktadır.

Dr. Nezihi Aykurt

Doğ.: 1920

Dr. AYKURT (Nezihi) :
İstanbulda doğmuştur. Memur Fuat Beyin oğludur.

İlk tahsilini Çanakkalede İstiklâl İlk Okulunda, Orta tahsilini İstanbul Gelenbevî Ortaokulunda ve Li-

se tahsilini Kuleli Askerî Lisesinde tamamladıktan sonra 1946 senesinde Tıb Fakültesinden diploma almıştır.

Mektepten çıktıktan sonra Tekirdağ Merkez Hükûmet Tabibliğine tayin edilmiştir. Halen bu vazifede bulunmaktadır.

Dr. Ferruh Niyazi Ayoğlu

Doğ.: 1882

Dr. AYOĞLU (Ferruh Niyazi) :

Elmalıda doğmuştur. Tüccar Çiftçi Halil Efendinin oğludur. İlk, Orta tahsillerini Elmalıda, İdadî tahsilini İzmir ve Midillide tamamladıktan sonra 1913 yılında İstanbul Tıb Fakültesinden diploma almıştır.

Mektepten çıktıktan sonra sırasile Simav, Kütahya, Bitlis, Zor ve Elmalı Hükûmet Tabibliğinde bulunmuş ve Millî Mücadele yıllarında da Kastamonu Sıvas, Elazığ, Diyarbakır Sıhhat ve İçtimaî Muavenet Müdürlüklerinde vazife görmüştür. Balkan Harbine talebe olarak Şark Ordusunda, Birinci Cihan Harbinde Irak ve İran Cephelerinde, Sakarya Harbinde Kayseri Hastanesi Başhekimliğinde, İkinci Cihan Harbinde Kırıkkale top mühimmat Fabrikası Hekimliğinde Askerî Ödevini yapmıştır. 1923 - 1930 yıllarında kendi Memleketi olan Antalyada serbest çalışmış, bu müddet zarfında üç sene müddetle Meclisi Umumî ve Encümeni Daimîde çalışmıştır. Bundan başka Antalyada çıkan gündelik gazetenin başmuharrirliğini, yine gündelik olarak kendi çıkardığı *Akdeniz* gazetesinin Başmuharrirliğini ifa etmiştir.

Dr. Ferruh Niyazi Ayoğlu, İçtimaî ve hayır kurumlarında çalışmaktan büyük bir zevk duymuş, bütün mesai senelerinde bir çok cemiyetlerin reisliğini ifa etmiştir. Ezcümle : 1913 de Simav Donanma ve Hilâliahmer Cemiyeti, 1914 de Kütahya Müdafai Milliye ve Kızılây Cemiyeti, 1920 de Sivas Kızılây Cemiyeti, 1921 de Kızılây ve Çocuk Esirgeme Kurumları Reislikleri, 1923 - 1924 - 1925 yıllarında Elmalı Türk Ocağı ve Antalya Hilâliahmer ve Aksaray Halkevi Sosyal Yardım Komitesi Reislikleri, 1936 - 37 de Kadıköy Kızılây Cemiyeti İdare Hey'eti Âzalığı ve yine Kadıköy Halkevi Dil - Tarih ve Edebiyat Komitesi Âzalığı, 1939 da Tokat Halkevi Sosyal Yardım Komitesi Başkanlığı, 1941 - 1942 - 1943 senelerinde Tekirdağ Halkevi Sosyal Yardım Komitesi Başkanlığı vazifelerini görmüştür.

Dr. Ferruh Niyazi Ayoğlu'nun *Antalya* ve *Akdeniz* Gazetelerinde (*Birinci Cihan Harbine*) dair seyahat notları intişar etmiştir.

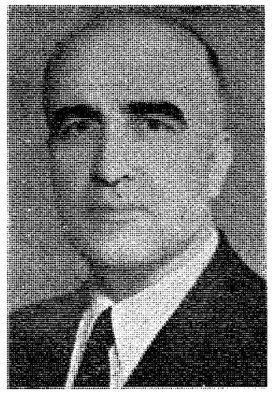

Dr. Kemal Salih Aysay

Doğ.: 1899

Dr. AYSAY (Kemal) :

Çerkeşde doğmuştur. Subay Salih Beyin oğludur. İlk ve Orta tahsillerini Ürgüp Rüştiyesinde ve Konya İdadisi ve Sultanisinde bitirdikten sonra 1921 senesinde Tıb Fakültesinden diploma almıştır. Stajını Gümüşsuyu Hastanesinde yaptıktan sonra, İstiklâl Harbi Harekâtına iştirâk etmek üzere Hilâliahmer Cemiyeti Tabibi sıfatile Anadoluya geçmiş, ve Konya Merkez Askerî Hastanesine memur edilmiştir.

Bütün Harp yıllarında, sırasile Garp cephesi emrinde Sevkimecruhin Hastanesinde, 57 inci fırka Sıhhiye Bölüğü Tabibliğinde, aynı fırkanın 39 uncu Alay Tabibliğinde, Menemende bulunan 16 ıncı fırka 43 cü alay tabibliğinde vazife gören Dr. Kemal Salih, 1925 de askerlikten istifa ederek sivil hayata katılmıştır. Sivil hayata geçdikten sonra İzmir Emrazi Sariye Hastanesine tayin olunmuş, iki buçuk sene kadar çalışdıktan sonra, İzmir Hıfzıssıhha Müessesesine tayin olunmuştur. Halen mezkûr Müessese yerine kaim olan Hudut Sahiller ve Sağlık Genel Müdürlüğü İzmir Liman ve Şehir Bakteriyolojî Müessesesinde çalışmaktadır. 1941 de Sağlık Bakanlığınca, Eczacı, Diş Tabibleri, Kimyagerler ve Diğer Sağlık mensupları için açılan ve üç ay devam eden kursda, *bulaşık ve salgın hastalıklar Mücadelesi derslerini* vermiş, ve bu notlardan (7) forma kadar tab ettirmiştir. Dr. Kemal Salih Aysay, Kızılây Derneği Tepecik Şübesinin 14 senedenberi Başkanı bulunmaktadır. İstiklâl Harbine iştirâk etmiş bulunması hasabile kırmızı şeritli İstiklâl ve Harp Madalyalarile taltif edilmiştir.

Dr. AYTÜN (Salih Said) :

Şamda doğmuştur. Alay Emini Mehmed Said Beyin oğludur.

İlk ve Orta Tahsilini Şamda ve Askerî Rüştiye mekteplerinde, Liseyi İstanbulda Askerî Tıbbiye İdadisinde tamamladıktan sonra 1892 senesinde Askerî Tıbbiyeye girmiştir. Askerî Tıbbiye mektebinin son sınıfında iken doktora imtihanlarını verdikten sonra İdarei müstebidenin en sıkı bir zamanında esbabı siyasiyeden dolayı tevkif edilerek Taş Kışlada hapsedilmiş, oradan Divanı Harp kararile Fizanda müebbeten kalabend cezasile Trabulusgarba 77 siyasî mahkûm ile birlikte nefyolunmuştur. Bir sene hapiste kaldıktan sonra, af olunarak, Trablusgarpta iki sene daha menfada kalmış, 1900 de Trablusgarbdan Fransaya kaçmağa muvaffak olmuştur.

Dr. Salih Said Aytün

Doğ.: 1874

Dr. Salih Said, Pariste (Hôtel-Dieu) ve (Quis-Vingt) Hastanelerinde Göz ihtisasını yapmış, 1901 de Fransada Amiyen Şehrinde (Saint-Viktor) Hastanesinde entern olarak intihap olunmuştur. Fransada çalıştığı üç hastaneden Sertifika aldıktan sonra kendi arzusile Tunusa geçmiş, ve burada beş sene kadar doktorluk yapmıştır.

Meşrutiyet ilânını müteakip memlekete avdet eden Dr. Salih Aytun, Askerî Tıbbiye Mektebinden sivil olarak diplomasını almış, 1909 da Etfal Hastanesi Göz Mütehassıslığına, bir sene sonra da ilâveten vazife olarak Darülacazeye tayin edilmiştir. 1913 de Haseki Hastanesi Göz Mütehassıslığına nakledilmiş, 1915 de Guraba Hastanesi Göz Mütehassısı olmuştur. Dr. Salih Said Aytun, 24 seneden fazla çalıştığı Guraba Hastanesinde yaş haddi dolayısile emekliye ayrılmış, ve serbest çalışmağa başlamıştır.

Dr. Salih Said Aytun, Birinci Cihan Harbinde ihtiyat sınıfında müeccel olarak bazı hastanelerde çalışmış, ve askerî vazifesini bu suretle ifa ettiği için Harp Madalyası ile taltif edilmiştir.

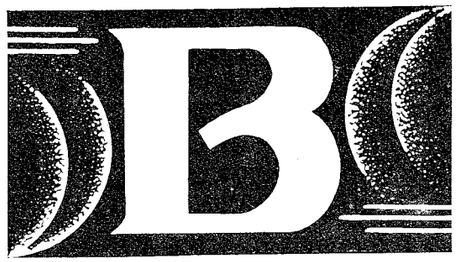

Prof. Dr. Ziya Cemal B. Aksoy

Doğ.: 1896

Dr. B. AKSOY (Ziya Cemal) :

İstanbulda doğmuştur. Maliye Encümeni âzasından Ali Cemal Beyin oğludur. İlk, orta ve lise tahsillerini İstanbulda muhtelif mekteplerde ve en son olarak Alman Oberal Schule de tamamladıktan sonra 1920 senesinde Tıp Fakültesinden diploma almıştır. Mektepten çıktıktan sonra, Tıp Fakültesi Fiziyoloji asistanlığına ve 1923 de Başasistanlığına terfi etmiş, ondan sonra Kimya ve Hıfzıssıhha Başasistanı olmuştur. 1925 de Dış Tabebeti Bakteriyoloji ve hıfzıssıhha Başasistanlığına tayin edilen Dr. Ziya Cemal, Diş Tababeti Mektebini de takip etmiştir. 1927 de Diş Tababeti Mektebini bitirince müsabakaya girerek Müfredatı Tıp ve Fenni Tedavii esnan Prof. Agrejeliğine tayin edilmiş, 1930 da Profesör vekili ve 1933 de Çene - Ağız Hastalıkları ve Cerrahisi Profesörü olmuştur. Halen Diş Tababeti Mektebinin Profesörü ayni zamanda işli Çocuk hastanesinde yeniden tesis edilen çene ve yüz cerrahisi mütehassısı bulunmaktadır.

Dr. Ziya Cemal Aksoy, Paris, Berlin, Brüksel ve Viyanada ilmî tetkiklerde bulunmuş ve 1936 da Viyanada toplanan Beynelmilel Diş Hekimliği kongresinde Üniversiteyi temsil etmiştir. Dr. Ziya Cemal Aksoyun, 1931 de yazdığı (*Sinhii Sinnî Piyorre*), 1933 de yazdığı (*Müfredatı Tıp ve Fenni Tedavii esnan*), (*İrinli diş döken*) adlı üç kıymetli kitabından başka Başasistanlık tezi olarak hazırladığı (*Pankreas ifrazının gıdalarla mutabakatı*) ve 1936 da Viyana Kongresine (*L'Etude des cranne et des maxilleires des anciens Turcs*) ve (*L'Historie de L'Hygiene bucco-dentaire chez les anciens Turcs*) adlı üç tebliğ yapmıştır. 1935 de Prof. Hamdi Suat ile birlikte (*Chlorure de Zinc'in dişetlerine tesiri*) hakkında ve diş tabiplerinin muhtelif senelerinde toplanan kongrelerinde (*Piyorre, kan kalevi ihtiyatı*) ve diş tababetini alâkadar eden muhtelif travaylar tebliğ etmiş, ecnebî mecmualarda Fransızca üç orijinal mesai, Türk Tıp ve Diş Tabipleri Cemiyeti mecmualarında bazı enteresan vakalarla travaylar neşretmiş, Türk Diş Tarihini yazmış, kitapları ile birlikte Makale, Broşür ve Orijinal taravayı (36) yı bulmuştur.

Dr. Ziya Cemal Aksoy, Fatih Kızılay Cemiyeti Başkanlığında çalışmış, Türk Tıp Cemiyetinde iki devre İkincî Reislik, 1940 - 1944 yıllarında Türk Diş Tabipleri Cemiyetinde Başkanlık etmiştir.

Dr. Sami Bağlum

Doğ.. 1906

Dr. BAĞLUM (Mustafa Sami) :

Ankarada doğmuştur. Askerî Hesab Memurlarından yarbay Seyit Sami Beyin oğludur. İlk, orta ve Lise tahsillerini Ankara Lisesinde bitirdikten sonra Tıbbiyeye girmiş, ve 1934 senesinde Askerî Tıbbiyeden diploma almıştır. Bir sene Gülhane Hastanesinde Staj yaptıktan sonra, 1935 de Artvin Şark Hudut Tabur Hekimliğine gönderilmiştir. 1936 da Trabzon Askerî Hastanesinde Stajiyer Hekimliğini yapmış, 1937 de Gülhane Hastanesi Hayatî Kimya Asistanlığına tayin edilmiştir.

Gülhanedeki Asistanlık müddeti tamamlandıktan sonra 1940 da 46 ıncı tümen Sıhhiye Bölüğü Başhekimliğine gönderilen Dr. Sami Bağlum, orada iki sene kadar çalıştıktan sonra 1942 de Cebeci Askerî Doktor Tatbikat Okul ve Kiliniği Hayatî Kimya Başasistanlığına tayin edilmiştir. Halen bu vazifededir.

Dr. Ali Rıza Bakay

Doğ.: 1901

Dr. BAKAY (Ali Rıza) :

Kıbrısta doğmuştur. Çiftçi Cafer Efendinin oğludur. İlk, orta ve Lise tahsillerini Kıbrısta tamamladıktan sonra 1930 senesinde Tıp Fakültesinden diploma almıştır.

Mektepten çıktıktan sonra Boğazlıyan Hükûmet Tabibliğine tayin edilmiş, 1933 senesine kadar orada kalmıştır. Bilâhare Haymana, ve Kızılcahamam Hükûmet Tabiblikleri vazifesini gördükten sonra 1942 de Erzurum Sağlık ve Sosyal Yardım Müdürlüğüne terfi etmiştir. İki sene burada çalışan Dr. Ali Rıza Bakaya, Sağlık Bakanlığı Sağlık İşleri Genel Müdürlüğünde Mütehassıslık vazifesi verilmiştir. Bir seneye yakın bu işte çalıştıktan sonra 1945 de Sosyal Yardım İşleri Genel Müdürlüğü Mütehassıslığı kendisine verilmiştir. Halen bu vazifede çalışmakla beraber, vazifesine ilâveten Kızılay Derneği Genel Merkez doktorluğunu da yapmaktadır. Fennî mesaisinde devam ettiği müddetçe Sosyal İşlerle de meşgul olmuş olan Dr. Ali Rıza Bakay, Hükûmet tabibliklerini ifa ettiği şehirlerin Kızılay Reislik vazifesini de on sene müddetle, ve iki sene müddetle de Kızılcahamam Halk Odası Başkanlığını yapmış bir sene de Dokuzuncu Mıntaka (Erzurum) Etibba Odası Reisliğini ifa etmiştir.

Dr. BAKIM (Hıfzı) :

Bigada doğmuştur. Öğretmen Mehmet Azmi Efendinin oğludur. İlk tahsilini Üsküdarda, Orta ve Lise tahsilini Nişantaşı ve Kabataş liselerinde yaptıktan sonra 1927 senesinde Askerî Tıbbiyeden Diploma almıştır.

Mektepten çıktıktan sonra İzmire bağlı Tireye tayin olmuştur. Üç yıl Tirede, bir yıl da İzmir Askerî Hastanesinde vazife gördükten sonra Yüzbaşı rütbesile askerlikten ayrılmış, ve sivil hayata geçmiştir. Sivil hayata geçince 1933 senesinde Üniversite İkinci Dahiliye kliniğine asistan tayin olunmuştur. 1937 de dahiliye ihtisas sertifikasını almağa muvaffak olunca aynı kliniğe Başasistan olmuş, bir çok seneler orada bu vazife ile çalışdıktan sonra 1943 yılında Doçentlik imtihanını vererek Üniversite kadrosunda yer almıştır. Halen aynı klinikde çalışmaktadır.

Dr. Hıfzı Bakım

Doğ.: 1904

Dr. Hıfzı Bakım, *Karaciğer sirozunda makrositoz, Sternal ponksion ve Tifo'daki hususiyetleri, Eozinofili lösemi'si, Miyokard infarctus'ü neticesi, Embolik her iki ayak gangreni, Araknoid altı kanama, Folic-acid ile tedavi edilmiş bir perniciosa, Bir Cushing sendromu* hakkında kıymetli etüdlerini neşretmiştir.

Dr. Zeki Bali

Doğ.: 1897

Dr. BALİ (Zeki) :

Kemaliyede doğmuştur. Tapu Memuru Mustafa Nail Efendinin oğludur. İlk, Orta Tahsilini Kemaliyede, Liseyi İstanbulda yaptıktan sonra 1919 senesinde Tıp Fakültesinden diploma almıştır. Mektepten çıktıktan sonra Arapkir Belediye Tabibliğine gönderilmiş, bilâhare sırasile 1921 de Arapkir Hükûmet Tabibliği, 1928 de Tirebolu Hükûmet Tabibliği, 1929 da Leylî Tıb Talebe Yurdu İdare Tabibliği, 1934 de Silifke Hükûmet Tabibliği vazifelerini görmüştür.

1934 yılının sonunda istifa ederek vazifeden çekilmiş, ve serbest tababet hayatına atılmıştır. İki sene kadar serbest çalıştıktan sonra, 1936 da Sivas, Erzurum İnşaat Şirketinde bir doktorluk alan Dr. Zeki Bali, iki

sene kadar bu vazifede bulunmuştur. Malatya Belediye doktorluğuna nakledildiği zaman altı ay kadar da Hükûmet Tabibliği Vekâletini de yapmıştır. 1939 da Malatya Trahom Hastanesi Tabibliğine tayin edilmiş, o zamandanberi bu vazifede bulunmaktadır. 1941 yılında Askere çağrılmış bulunması hasabile İskenderunda Cerrahî Hastanesinde vazife görmüş, tekrar terhisi müteakip Malatyaya dönmüştür.

Dr. Faruk Balkan

Doğ.: 1913

Dr. BALKAN (Faruk) :

Pirlepede doğmuştur. Emekli Orman Başkâtibi Abdülvehap Beyin oğludur. İlk ve Orta tahsillerini Düzce Namık Kemal İlkokulunda ve Bursa Lisesinde bitirdikten sonra 1939 senesinde Tıb Fakültesinden Diploma almıştır. Mektepten çıkar çıkmaz Adana Sıtma Enstitüsüne gitmiş, Askerî vazifesini görmek üzere Gülhanede altı ay staj yapmış, bilâhare Edirneye merbut 46 ıncı Piyade Alayı Üçüncü Tabur Tabibliğine tayin olunarak Trakyanın bir çok yerlerinde, Tabur birliklerinde vazife görmüştür. Askerlikten terhis olunca mecburî hizmetini ifa etmek üzere Siirt Vilâyeti Hükûmet Tabibliğinde vazife almıştır. Siirt'ten Ermenâk kazası Hükûmet Tabibliğine nakledilen Dr. Faruk Balkan hâlen bu vazifede bulunmaktadır.

Dr. Necati Ballı

Doğ.: 1879

Dr. BALLI (Necati) :

İstanbulda doğmuştur. Askerî Binbaşılarından Hasan Tahsin Beyin oğludur. İlk tahsilini Fıstıklı Mektebinde, Ortayı Toptaşı Askerî Mektebinde ve İdadiyi Kulelide bitirdikten sonra 1903 senesinde Askerî Tıbbiyeden Diploma almıştır. Mektepten çıktıktan sonra, Tıbbiyeyi Askeriye Seririyatı Ayniyesine stajyer olarak devam etmiş, 1906 da aynı Seririyatta Muavin olmuş, ve Birinci Harbin nihayetine kadar bu vazifede kalmıştır. Bu vazifede bulunduğu müddet zarfında Üsküdar İdadii Mülkiyesi, ve Vefa Sultanisi ve Nümunei Terakkide Tabiat ve Hıfzıssıhha Muallimliklerini yapmış 1913 de Çapa Kız Öğretmen Okulunun Tabiat Muallimliğine nakledilmiştir. Birinci Cihan Harbinde Karadeniz Sahil Popçu Başhekimliği; İzmit, Haydarpaşa, Yıldız Hastaneleri Göz Hekimlikleri vazifesini görmüş, 1919 da Sıvas, 1921 de Haydarpaşa Hastanesi Göz Hekimliklerinde bulunan Dr. Necati Ballı, 1923 de tekaütlüğünü isteyerek Emekliye ayrılmıştır. Sivil hayata geçdikten sonra sırasile 1924 de Beyoğlu Dairesi başhekimliği, 1926 da Kasımpaşa Dispanser Başhekimi ve muhtelif Belediye Dairelerinde vazife görmüş, 1942 de yaş haddi dolayısile tekrar emekliye ayrılmıştır. Halen Devlet Deniz Yolları Hasköy Fabrikası Hekimi olarak çalışmaktadır.

Dr. Semih Balım

Doğ.: 1917

Dr. BALIM (Semih) :

İstanbul Kızıltoprakda doğmuştur. Mütekait memurlardan Cevdet Hamdi Beyin oğludur. İlk tahsilini Ankarada Mimar Kemalettin İlk Okulunda, Ortayı Kadıköyünde ve Lise tahsilini Haydarpaşa Lisesinde tamamladıktan sonra 1942 senesinde Tıb Fakültesinden diploma almıştır. Mektepten çıktıktan sonra Askerlik vazifesini bitirmiş bilâhare, Mardin Kızıltepe Sıtma Savaş Tabibliğine tayin edilmiştir. Yedi ay kadar Kızıltepede vazife gören Dr. Semih Balım, bilâhare Manyas Sıtma Savaş Tabibliğine gönderilmiştir. Halen bu vazifededir.

Dr. BANERMAN (Rauf Fehmi) :

Yunanistanda Narda Kasabasında doğmuştur. Bekir Fehmi Beyin oğludur. Yüzbaşı rütbesile 1905 senesinde Askerî Tıbbiyeden diploma almıştır. Bir sene Gülhane Hastanesinde staj yaptıktan sonra, Vilâdi ve Nisaî kısmında asistan olarak çalışmış, ve ihtisasını tekemmül ettirmek üzere 1909 da Almanyaya gitmiştir.

Dr. Rauf Banerman

Doğ.: 1880

1911 de Memleketine döndükten sonra Gülhane Hastanesi Seririyatı Vilâdiye ve Nisaiye Muallim Muavinliğine tayin edilmiş, Balkan Harbi İlân edilince İşkodraya gönderilmiştir. Birinci Cihan Harbinin Başlaması üzerine Çanakkale, Suriye, Çapakçur, Irak ve Kafkas cephelerinde vazife gören Dr. Rauf Banerman, Harbi müteakip Binbaşı rütbesile askerlikten istifa etmiştir. Sivil hayata geçdikten sonra 1920 de Tıb Fakültesi Seririyatı Vilâdiye Müderris Muavinliği Vekâletine tayin edilmiş, üç sene kadar bu vazifede çalıştıktan sonra istifa ederek çekilmiştir. 1925 de Şişli Kocuk Hastanesi Nisaiye ve Vilâdiye Hastalıkları Mütehassıslığına tayin olunmuş, 1933 de Edirnekapı Sıhhat Merkezile Üsküdar ve Beşiktaş Süt ve Mektep çocukları Dispanseri Nisaiye ve Vilâdiye Hastalıkları Mütehassıslığına verilmiştir. Yaş haddi dolayısile bu vazifeden emekliye ayrılınca serbest çalışmaya başlamıştır.

Dr. Rauf Banerman, resmî vazifelerinden başka Hayır Cemiyetlerinde çalışmış, ezcümle Çocuk Esirgeme Kurumu Bakırköy Şubesinin senelerce Reisliğini yapmıştır. Reis bulunduğu zamanlar Bakırköyünde (Bakırköy Doğumevi) ni tesis etmiş, bu müessesenin inkişafında ve muhitinin fakir halkına kıymetli yardımlarda bulunmak suretile büyük hizmetleri dokunmuştur.

Dr. BARKER (Zeki Nasır) :

İstanbulda doğmuştur. Eski Piyade Albayı ve Coğrafya Uzmanı Öğretmen Mehmed Nasrullah Beyin oğludur. İlk tahsilini Davutpaşa Rüştiyesinde, Orta ve Liseyi Vefa İdadisinde tamamladıktan sonra 1911 senesinde Tıb Fakültesinden Diploma almıştır.

Mektepten çıktıktan sonra Balkan Harbine iştirâk etmiş, Gümüşsuyu, Çatalca, Hadımköy Menzil Hastanelerinde, ve Yozgat Fırkası Sıhhiye bölüğü Baştabibliğinde bulunmuştur. Birinci Cihan Harbinde Maçka ve Taşkışla Hastanelerinde, İkinci Ordu Menzilinde, Kafkas Cephesinde, Hasankale Tifüs Hastanesinde, Erzurum Yoncalık İntaniye Hastanesinde, Erzincan Zabitan Hastanesinde vazife görmüştür.

Dr. Zeki Nasır Barker, Hilâliahmerin muhtelif müesseselerinde hizmet etmiş, Birinci Cihan Harbinde Erzurum, Erzincan, Sıvas, Samsun Hastanelerinde, İstiklâl Mücadelesinde de, Yedinci İmdadı Sıhhî Hey'eti Reisi sıfatile vazife görmüştür. Dr. Zeki Nasır Barker, ihtisasını tekemmül ettirmek için muhtelif memleketlere etüd için gitmiş, Almanya da Waserman ve Robert Koch Enstitüsünde altı ay, Birleşik Amerikada Boston da Harvard, Baltimorda, Johns Hopkins Hıfzıssıhha mektebinde (2) sene, Kanada da Toronto Üniversitesi Hıfzıssıhha ve Laboratuvarında iki ay kadar çalışmıştır. Dr. Zeki Nasır bundan başka muhtelif zamanlarda Avrupaya tetkik seyyahatleri yapmış, 1934 de Enternasyonal bir Hey'et ile birlikte bütün Rus Şehirlerinin Sıhhî müesseselerini tetkik etmiş, ve Moskovada aktolunan Romatizma Kongresinde ve 1938 de Parisde Beynelmilel Ölüm Sebepleri Kongresinde Türkiyeyi temsil etmiştir. Bundan başka Romada da Sıtma Enstitüsü ve İsviçre de Leysin de Verem Sanatoryomlarını tetkik etmiştir.

Dr Zeki Nasır Barker

Doğ.: 1890

Dr. Zeki Nasır Barker, sivil olarakta ilk evvel, İzmir Kolera Mücadele Tabibliğinde bulunmuş, bilahâra Volçitrin Belediye Tabibi olmuştur. Dahiliye İhtisasını yapmak üzere Tıb Fakültesi üçüncü Dahiliye Seririyatına asistan olarak girmiş, Birinci Dahiliyede Başasistanlık yaptıktan sonra Müderris Muavini olmuştur. Sıhhat Vekâlerinde vazife aldıktan sonra Uzun seneler Neşriyat ve İstatistik Müdürlüğünü idare etmiş, bilahâra Sağlık Propaganda ve Tıbbi İstatistik Umum Müdürü olmuştur. En son vazife olarak, Sağlık Bakanlığı Müşteşar Muavinliğine tayin edilmiştir. Halen bu vazifededir.

Dr. Zeki Nasır Barker'in bir çok kıymetli travayları vardır. 1920 senesinde *(Orijinal Vaserman Reaksiyonu)* adlı küçük broşürle neşriyata başlamış, 1933 de Millî Türk Tıb Kongresi için *(Şehir ve Köylerde Tagaddi)* raporunu hazırlamış, *(İlk Sıhhî İmdat)* eserlerini yazmış, bundan başka 1936 da *(Yavrularımız)*, 1938 de Hilaliahmer Mecmuasında İçtimaî Hıfzıssıhhaya dair müteaddit makaleler, ve Sıhhiye Mecmuasında ve bir çok Tıbbî ve Sıhhî yazılar ve Ülkü Mecmuasında *(Hakl Sağlığı ve Sosyal Hygiene)* hakkında ve Kızılay Gençlik Kurumu neşriyatından çeşitli yazılarla, Sağlık ve Sosyal Yardım Bakanlığının Propaganda broşürlerini yayınlamıştır.

Dr. Zeki Nasır Barker, 1935 yılından beri Kızılay Gençlik Kurumu Merkez Hey'eti Azâsı bulunmaktadır.

Dr. Zeki Nasır Barker, muhtelif harplere iştirâk ettiği için kırmızı kordelalı Harp, Dördüncü Mecidiye, Gümüş Hilâliahmer ve İstiklâl Madalyaları ile taltif edilmiştir.

Dr. Halit Baran

Doğ.: 1898

Dr. BARAN (Halit) :

İstanbulda doğmuştur. Dr. Cemal Beyin oğludur. 1920 senesinde Askerî Tıbbiyeden diploma almıştır. Mektepten çıktıktan sonra Gülhane Tatbikat Okuluna Asistan tayin olunmuş, üç sene müddetle göz servisinde çalışmıştır. Asistanlık müddetinin hitamından sonra göz mütehassısı sertifikasını almağa muvaffak olmuştur.

Mütehassıs olduktan sonra Bursaya tayin edilen Dr. Halit Baran, bilâhara sırasile Eskişehir, Erzincan, Gümüşsuyu, Haydarpaşa ve İzmir hastaneleri göz mütehassıslığı vazifelerini görmüştür. Albay rütbesine yükseldikten sonra Hava Hastanesi İkinci Tabipliğine ve göz Mütehassıslığına tayin edilmiştir. Halen bu vazifededir.

Dr. Şuayıp Barım

Doğ.: 1887

Dr. BARIM (Şuayp) :

Kırklarelinde doğmuştur. Eski Düyunu Umumiye İdaresi Erkânından Ahmed Nuri Beyin oğludur. İlk tahsilini İstanbulda Burhanı Tarakkî, Ortayı Soğukçeşme Rüştiyesinde ve Liseyi Erzurum Mülkiye İdadisinde tamamladıktan sonra 1909 senesinde Tıb Fakültesinden diploma almıştır.

Mektepten çıkınca, Harput Kazası Belediye Tabibliğine gönderilmiş, 1911 de İstanbul Kolera Salgınında Fatih ve Balat mıntakasında Mücadele işlerinde çalışdıktan sonra ihtisas yapmak üzere Toptaşı Bimarhanesine tayin olunmuştur. Hicaz Sıhhiye İdaresi Muvakkat Tabibliklerinde iki hac mevsimi hizmet ederken bu servis fasılalarında 1913 - 14 yıllarında ihtisasını tekemmül ettirmek üzere Parise geçmiş, Salpetriyer, Nuvelpitiye, Sentan ve Bisetr kliniklerinde Emrazi Akliye ve Asabiye Servis ve Laboratuvarında çalışmıştır.

Birinci Cihan Harbinin ilân edilmesi üzerine memlekete dönen Dr. Şuayp Barım, sırasile İstanbul, İzmir ve Şarkta İkinci Ordu Mıntıkalarında Hastane ve Seyyar Hastanelerde vazife görmüş Mütarekeden sonra Anadoluya geçmiştir. Millî Mücadele yıllarında, sırasile Bolu, Zonguldak, Bilecik, ve Ankarada Resmî ve Millî hizmetlerde çalışmış, Zaferden sonra da Tokat, Trabzon Sıhhat Müdürlüğünde, Zonguldak Memleket Hastanesi Baştabibliğinde, İzmir, Ankara ve İstanbul Sağlık Müdürlüklerinde bulunmuştur. Halen bir seneden beri, Sağlık ve Sosyal Yardım Bakanlığının Merkezi İstanbul olan İkinci Mıntaka Sağlık Müfettişliğinde bulunmaktadır.

Dr. Şuayp Barım, Diyarbakırda İkinci Ordu Emrazi Asabiye Mütehassısı iken Anadolu Sıhhiye Mecmuasında bazı orijinal vak'alar üzerine bilhassa tedavide tağdiye ve perhiz esasları üzerine neşriyatta bulunmuştur. 37 yıla varan meslek hayatında Dr. Şuayp Barım, vazife gördüğü bütün Şehirlerde, İçtimaî ve hayır müesseselerinde faal bir surette hizmet etmiş, Rumeli Anadolu müdafai Hukuk Cemiyetleri namile başlayarak Cumhuriyet Halk Partisi ismini alan Siyasî Cemiyet teşkilâtında da çalışmıştır.

Birinci Umumî Harpte Çanakkale yaralılarının tedavilerinde gösterdiği hizmetten dolayı üçüncü rütbeden Mecidî nişanile ve Şark Cephesinde de Harp Madalyasile taltif edilmiştir.

Dr. Mecit Barlas

Doğ.: 1885

Dr. BARLAS (Mecit) :

Gaziantepde doğmuştur. Rüştiye mektebi Başmuallim ve eski medrese dersiâm Hocası Necib Abdullah Efendinin oğludur. İlk, orta ve Lise tahsillerini Gaziantep'te yaptıktan sonra 1914 senesinde Tıb Fakültesinden diploma almıştır. Mektepten çıktıktan sonra ihtisas yapmak üzere Şişli Etfal Hastanesine asistan tayin olunmuştur. Cerrahî Servisinde çalışarak mütehassıs olan Dr. Mecit Barlas, iki sene müddetle Darülacaze Hekimliğini ve Cerrahî Servisini idare ettikten sonra Memleketi olan Gaziantepe dönmüştür. İstiklâl Harbi başlayınca; Fransız Harbine sahne olan Gaziantep Kuvayi Milliye Hastanesinin Cerrahî Servisini idare etmiştir.

Dr. Mecit Barlas, Gaziantepte açmış olduğu 20 yataklı Hususî ve Cerrahî bir hastanenin sahibidir. Halen orada serbest bir surette çalışmaktadır. İstiklâl Harbinde bulunması hasabile kırmızı şeritli İstiklâl Madalyasile taltif edilmiştir.

Dr. Şaban Barutçu

Doğ.: 1886

Dr. BARUTÇU (Şaban) :

İstanbulda doğmuştur. Çiftçi Hüseyin Ağanın oğludur. İlk tahsilini Hamidiye Mektebinde, Ortayı Bürhani Tarakkî Rüştiye mektebinde, Liseyi Askerî Tıbbiye İdadisinde tamamladıktan sonra 1909 senesinde Yüzbaşı rütbesile Askerî Tıbbiyeden diploma almıştır. Bir sene Gülhane Hastanesinde staj yaptıktan sonra Cildiye ve efrenciye servisinde asistan olarak çalışmış, ve Emrazi Cildiye ve Zühreviye Mütehassısı Sertifikasını almağa muvaffak olmuştur. Mütehassıs olduktan sonra 1911 de Trablusgarpta bir tabur tabibliğine, bilâhara, Trablusgarp Hastanesi Cildiye Mütehassıslığına tayin edilmiştir. Trablusgarbın tahliyesini müteakip İzmirde bir tabur Tabibliğine, bir müddet sonra da Manastır Hastanesi Cildiye Mütehassıslığına gönderilmiştir.

Kanal Harekâtına bir Sıhhiye Bölüğü ve Seyyar Hastane Tabibi sıfatile, Çanakkale Harbine bir Tabur Hekimi sıfatile iştirâk eden Dr. Şaban Barutçu, bir müddet Muş Cephesinde bulunmuş, Viranşehir Hastanesi Baştabibliğini yapmıştır. Millî Mücadelede, Van, Kars, Sarıkamış, Esruzum Hastaneleri Cildiye mütehassıslığını yapmış, 1923 de Haydarpaşa Hastanesi Cildiye Mütehassıslığına gönderilmiştir.

1932 de Balıkesir hastanesi ikinci tabibliğini, bir sene sonra Edremit hastanesi Baştabibliğini ve 4. cü fırka Baştabibliğini yaptıktan sonra Albay olmuştur. Albay olduktan sonra sırasile Gümüşsuyu hastanesi ikinci tabibliğinde, harp okulunda, 1935 de Haydarpaşa hastanesi 1938 de Beşinci Kolordu 1939 da Ankara Cebeci hastanesi Baştabibliklerinde vazife görmüş, 1941 de Erzurumda Üçüncü Ordu sihhiye mütehassıslığı, ve Millî Müdafaa Vekâleti Zat İşleri Dairesi Sıhhiye şubesi Müdürlüğünde çalışmıştır.

1943 de Yaş Haddi dolayısile emekliye ayrılmış, ve Ankara Deri ve Tenasül Hastalıkları Dispanser Tabibliğine tayin edilmiştir. Halen bu vazifededir.

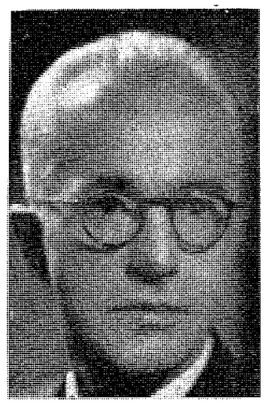

Dr. İrfan Başar

Doğ.: 1900

Dr. BAŞAR (İrfan) :

Karacabeyde doğmuştur. Mülkiye Kaymakamlarından Hüseyin Hüsnü Beyin oğludur. İlk tahsilini Uzunköprü ve Çorluda, İstanbulda Yerebatan ve Darüledepte, Orta ve Lise tahsillerini Zafranbolu İdadisinde tamamladıktan sonra 1921 senesinde Teğmen rütbesile Askerî Tıbbiyeden dijloma almıştır. Gümüşsuyu Askerî Hastanesinde staj gördükten sonra 1922 de Millî Mücadeleye iştirâk ederek muhtelif Birliklerde çalışmış ve Üsteğmenliğe terfi etmiştir. 1924 de Askerî Tıb Okulu masraflarını ödemek suretile sivil hayata geçmiştir. Sivil hayata geçdikten sonra Zafranbolu ve Bolu Hükûmet Doktorluklarında bulunmuş, ve ihtisasını yapmak üzere 1927 de Haseki Hastanesi Asistanlığına tayin olunmuştur. İki sene Göz Kliniğinde çalışarak ihtisas sertifikasını almağa muvaffak olan Dr. İrfan Başar, ihtisasını tekemmül ettirmek üzere Sağlık Bakanlığınca Paris Tıb Fakültesi Göz Kliniklerine gönderilmiştir. İki senelik bir mesaiden sonra memlekete dönmüş, Urfa Memleket Hastanesi Göz Mütehassıslığına tayin edilmiştir. Bir müddet sonra nakil edildiği Manisa Hastanesi Göz Mütehassıslığını yaptıktan sonra 1937 de Tıb Fakültesi Göz Kliniği Doçentliği için açılan müsabakayı kazanarak, Cerrahpaşa Hastanesinde bulunan Tıb Fakültesi Göz Kliniği doçentliğine seçilmiştir. Halen bu vazifededir.

Dr. İrfan Başar, 1946 da *(göz hastalıklarının röntgen ve radium ışınlarile tedavisi)* adlı kıymetli bir kitap yazmış, bundan başka *Hiopyonlu ve nükslü iridosiklitisler* ve Behçet trisemptomou hakkında, *Adie sendromu, Göz kanserleri hakkında Mide kanamaları*

ve körlük hakkında, *Püpilotoni* ve diğer bazı etüdleri tıbbî mecmualarda yayınlanmıştır.

Dr. İrfan Başar, Türk Oftalmoji cemiyetinin reisliğini yapmış ve Uluslar arası cerrahî cemiyeti ve Fransız Oftalmoji cemiyeti üyesidir.

Dr. Hasan Boşkam

Doğ.: 1882

Dr. BAŞKAM (Hasan Yusuf) :

İstanbulda doğmuştur. Bahriye Mektebi İngilizce Muallimi Yusuf Beyin oğludur. İbtidaî ve Rüştiye tahsilini Ayvansarayda Darülfeyz mektebinde, İdadî tahsilini Vefa İdadîsinde yaptıktan sonra 1904 senesinde Tıb Fakültesinden diploma almıştır. 1906 senesinde İkinci Dairei Belediye Tabibi Müvellidliğine ve aynı sene nihayetlerine doğru Mercan İdadisi Muallimliğine, 1908 de de terfian ikinci, üçüncü, dördüncü, ve beşinci Belediye daireleri Müvellid tabipliğine tayin edilmiştir.

1909 da Maarif Nezaretinin açtığı müsabakayı kazanmış ve İhtisasını tekemmül ettirmek üzere Berline gönderilmiştir.

Dört buçuk sene müddetle Berlinde kalan Dr. Hasan Yusuf, Prof. Bumm'un ve Prof. Franz ve Strassemanın servislerinde Vilâdiye ve Nisaiye, Prof. Kausch'un yanında Cerrahî ve Wirhov Müessesesinde Teşrihi Nahiyevî, Hamburg da Prof. Fraenkel'in yanında Teşrihi marazî de çalışmıştır. Boş zamanlarında da Prof. Klemprer'in yanında Dahiliye vak'alarını takip ederek bir çok istifadeler temin etmiş, 1913 de memleketine dönmüştür. Kadırga seririyatı Vilâdiyesinde amelî ve nazarî imtihanını muvaffakiyetle kazanan Dr. Hasan Yusuf Başkam, İzmirde yapılacak olan Vilâdethaneye Şef olarak tayin olunmuştur. Vilâdethanenin henüz hazır olmaması hasabile Guraba Hastanesinde bir yer ayrılarak çalışmaya başlamıştır. Düşman işgaline kadar ayni serviste çalışmış, işgal zamanında vazifesine nihayet verilmiş, istirdattan sonra tekrar aynı servisi idare etmiş, 1927 de bu Hastanenin Başhekimi olmuştur. 1939 da Başhekimlikten istifa etmiş, yalnız servis şefliğine, aynı senede yüksek Sıhhay Şûrasına âza tayin edilmiştir. 30 sene fasılasız aynı serviste çalışan Dr. Hasan Yusuf Başkam, 1944 de kendi arzusile tekaüt olmuş, ve serbest hayata atılmıştır. Bütün bu mesai senelerinde yanında kıymetli asistanlar yetiştirmiş, ve İzmirin ilmüirfanına büyük hizmetleri olmuştur. Yanında yetişen 23 ü mütecaviz asistan, bugün memleketin her tarafında kıymetli birer mütehassıs olarak çalışmaktadır.

Dr. Hasan Yusuf Başkam, hastanedeki fennî mesaisinin haricinde bütün harp seneleri Hilâliahmer âzalığında bulunmuş, ve Hilâliahmerin açtığı hastabakıcı mektebinde hastabakıcılık dersleri vermek suretile Sosyal Hizmetlerde bulunmuştur.

Dr. Yusuf Başkam, 1920 senesinde Maarif Nezareti tarafından Gümüş Madalya verilmek suretile taltif edilmiştir.

Dr. Hasan Şahin

Başkan

Doğ.: 1888

Dr. BAŞKAN (Hasan Şahin) :

Hendekte doğmuştur. Manifatura Tüccarı Şahin Lûtfi Efendinin oğludur. İlk ve Orta Tahsillerini Beşiktaş Askerî Rüştiyesinde, Liseyi Tıbbiye İdadisinde tamamladıktan sonra 1912 senesinde Askerî Tıbbiyenin son sınıfında iken, Balkan Harbine iştirâk etmiş, bilâhare 1913 de diploma almıştır. Gümüşsuyu Hastanesinde staj yaptıktan sonra Birinci Cihan Harbinin İlânı üzerine, Erzurumdaki 9 uncu Kolorduya tayin edilmiş, ve Harp sahasına gönderilmiştir. Sarıkamışda esir düştükten sonra 3,5 sene kadar esaret hayatında bulunmuş, ve Bolşevik ihtilâlinde malûl bir halde firar ederek memlekete dönmüştür. Memlekete döndükten sonra, Viyanaya tedavi için gönderilmiş, avdetinde 1919 da Kırkkilise Askerî Hastanesine tayin edilmiş isede bir sene sonra malûlen emekliye ayrılmıştır. Merkez Tababetine tayin edilmiş, bilâhare sırasile, 1923 de Karacabey Hükûmet Tabibliğinde, 1925 de Orhangâzi Hükûmet Tabibliğinde; 1930 da Devlet Demir Yolları Fevzipaşa Malatya hattı Kısım Hekimliğinde, 1931 de Toroslarda Bilemedik Kısım Hekimliğinde; 1932 de Jandarma Mektebi Tabibliğinde, 1933 de tekrar Bilemedik Kısım Hekimliğinde, 1936 da Karacaköy, 1937 de Büyükçekmece Dispanser Hekimliğinde, 1940 da Pendik Belediye Hekimliğinde, 1942 de Zonguldak Kozlu Dispanser Tababetinde vazife görmüş, en son olarak da 1943 de Kandilli Kömür Havzası Hastanesine tayin edilmiştir. Halen bu vazifededir. Dr. Şahin Başkan Tıbbiyenin ilk senelerinde İttihat ve Terakki Cemiyetine girmiş, son senelerinde de, Türk Ocağını Kuranların arasında bulunmuş, ve Ocağın 51 numarasında kayıt edilmiştir. Dr. Şahin Başkan, Kandırada

Gençler Birliğinin ve Orhangâzi ile Karacabeyde Türk Ocaklarının kurulmasında âmil olmuş, ve İçtimaî sahadaki çalışmalara büyük yardımları dokunmuştur. Bundan başka Orhangazi Hilâliahmer Cemiyeti Başkanlığını da yapmıştır.

Dr. Hasan Şahin Başkan, Birinci Cihan Harbine iştirâk etmiş bulunması hasabile, Dördüncü rütbeden mecidiye, ve Harp Madalyaları ile taltif edilmiştir.

Dr. Nazmi Fahri

Başpınar

Doğ.: 1896

Dr. BAŞPINAR (Nazmi Fahri) :

Kargıda doğmuştur. Fahri Beyin oğludur. 1919 senesinde Tıb Fakültesinden Diploma almıştır. İki sene Tıb Fakültesinde Asistan kaldıktan sonra Almanyada Münih Tıb Fakültesi birinci seririyatı dahiliyesinde Prof. Bomber'in yanında iki sene müddetle çalışmıştır. Memlekete döndükten sonra, 1924 de Erzurum harakât araziyesinde yardıma mühtaç olanlara sıhhî yardım için gönderilmiş, altı ay kadar Pasinler ovasında çalışmıştır. 1925 te Ödemiş Memleket Hastanesi Dahiliye Mütehassıslığına tâyin olunan Dr. Nazmi Fahri, bu Hastanede iki sene çalıştıktan sonra İstanbula dönmüş, ve Göztepede serbest Doktorluk yapmağa başlamıştır.

1935 te Eyüp Verem Dispanseri Başhekimliğine tâyin olunmuş, ve iki sene kadar çalışmıştır.

Dr. Nazmi Fahri, 1939 yılından beri E. T. T. İdaresinin Kadıköy Doktorluğunu ifa etmektedir.

Dr. BATI (İsmail Hakkı) :

Bigada doğmuştur. Manifatura Tüccarı Mehmet Giray Efendinin oğludur. İlk ve Orta tahsilini İstanbulda Şemsülmaarif ve Fatih Askerî Rüştiyesinde ve Çengelköy Tıbbiye İdadisinde yaptıktan sonra 1906 senesinde Askerî Tıbbiyeden Yüzbaşı rütbesile diploma almıştır.

Gülhane Hastanesinde bir sene staj yaptıktan sonra Hicaz müstakil fırkasına tayin edilmiş, 1907 de Mekkeye giderek Fırka Sertababet vekâletini ifa etmiş, ve hac mevsiminde çıkan kolera epidemisinde karantine tababetinde bulunmuştur.

1910 da Edirne Sanayi taburuna, Balkan harbi çıkınca evvelâ Edirne İstasyon Tababetine, sonradan Merkez Hastanesi tababetine tayin edilmiş, Muharebe ve muhasaradan sonra esir düşmüştür.

Birinci Cihan Harbinde Burdur Hastanesi Tababetinde Bolayır Sıhhiye Tababetinde vazife görmüş, 34 üncü alay ile birlikte Çanakkaleye gönderilmiş, bilâhare Van Cenup kuvvetlerine iltihak ederek Çapakçur, Kiği Harplerinde bulunmuştur.

1918 de Yemene giderek muhtelif birliklerde Baştabib olarak çalışmış, Şeh Seyyit İdris isyanının tedibinde bulunmuştur.

Dr. İsmail Hakkı Batı

Doğ.: 1882

1920 de Diyarbakır Hastanesi Baştababetine gönderilen ve bu memuriyette iken Yarbaylığa terfi eden Dr. İsmail Hakkı Batı, Elcezire Sıhhiye Riyasetine tayin olarak 1926 senesine kadar orada kalmış ve Denizli Hastanesi Baştabibliğine nakledilmiştir. 1928 de Albaylığa terfi ederek Eskişehir Hastanesi Tabibliğinde, 1929 da Harbiye Mektebi Başhekimliğinde, 1931 de Haydarpaşa Hastanesi Baştabibliğinde vazife görmüş, ve 1934 de arzusu üzerine tekaüt edilmiştir. Sivil hayata geçince evvelâ İstanbul Merkez Hükûmet tababetinde çalışmış, ve sonra İstanbul Leylî Tıb Talebe Yurdu İdare Tabibliğinde vazife almıştır.

1941 de askerlik vazifesine tekrar çağrılarak Elâzığ memleket içi Hastanesi Başhekimliğine tayin edilmiş, ve dört sene fasılasız bu vazifede bulunduktan sonra Tıb Tale Yurdundaki vazifesine dönmüştür. Halen tekaüt olarak Yurttan ayrılmış, ve istirahata çekilmiştir.

Dr. İsmail Hakkı Batı, dördüncü rütbeden Mecidiye nişanı, kordelâlı ve Gümüş iftihar ve Gümüş Liyakat Madalyaları ile taltif edilmiştir.

Dr. BATTALGAZİ (Etem Akif) :

İstanbulda doğmuştur. Müşir Akif Paşanın oğludur. 1897 senesinde yüzbaşı rütbesile Askerî Tıbbiyeden diploma almıştır. Mektepten çıkar çıkmaz, Vilâdiye Muallim Muavinliğine tayin edilmiş, 1916 senesinde gönüllü olarak Hicaz Telgraf Hattı Tababetini muvakkaten kabul etmiştir. 1901 de eski vazifesine dönmüş, 1919 da Müsabaka imtihanına girerek Tıbbi Kanunî Muallim Muavinliğini kazanmıştır. Hem Vilâdiye, hem de Tıbbı Kanunî Muallim Muavinliğini ifa eden Dr. Etem Akif Battalgazi, 1920 de Deontoloji tedrisine de memur edilmiş, ve o sene binbaşı olmuştur. Beş sene bu vazifelerde bulunduktan sonra 1909 da Şam Tıb Fakültesi Profesörlüğüne tayin edilmiş, dört

Prof. Dr. Etem Akif Battalgazi

Doğ.: 1877

sene sonra aynı Mektebin Müdürlüğü kendisine tevdi edilmiştir. Balkan ve Birinci Cihan Harblerine iştirâk eden Dr. Etem Akif Battalgazi, Ordunun muhtelif yerlerinde Hastane Başhekimliklerinde bulunmuş, Suriyenin sukutu üzerine İstanbula dönmüştür. İstanbula gelince Tıb ve Hukuk Fakülteleri Tıbbi Adlî Profesörlüğüne tayin edilmiş, Darülfununun ilgasına kadar bu vazifede kalmıştır.

Gerek Devlet Memuriyetinde ve gerek Fakülteler Profesörlüklerinde tamam kırk sene devam eden çalışma hayatında, Tıb ve Hukuk Fakültesinde onbirlerce Türk genci yetiştirmek mazhariyetine nail olan Prof. Dr. Etem Akif Battalgazi, Darülfununun ilgasından sonra emekliye ayrılmış ve Elektrik Tramvay ve Tünel İşletmeleri Umum Müdürlüğü Başhekimlik vazifesini deruhte etmiştir. Yedi senedenberi bu vazifede bulunmuş 1946 da emekliye ayrılmıştır.

Dr. Muammer Baydur

Doğ.: 1882

Dr. BAYDUR (Muammer) :

İstanbulda doğmuştur. Eski Çanakkale Hastanesi Cerrahlarından Sadullah Efendinin oğludur.

İlk ve Orta tahsillerini Koca Mustafapaşa Askerî Rüştiyesinde ve Liseyi Askerî Tıbbiye İdadisinde tamamladıktan sonra 1906 senesinde Yüzbaşı rütbesile Askerî Tıbbiyeden diploma almıştır. Mektepten çıktıktan sonra Maltepe ve Kırklareli Askerî Hastanelerinde bulunmuş ve Binbaşılıkla Yemen ordusuna nakledilmiştir. Birinci Cihan Harbinde Yemenin Cenubunda Aden mıntıkasında harbe iştirâk eden Dr. Muammer Baydur, bir çok yerlerde vazife gördükten sonra İstanbula avdet etmiş, ve emekliye ayrılmıştır.

Sivil hayata geçince, bir müddet Kızılây emrinde göçmen sevkiyatında çalışmış, sonra Edirnede Belediye ve Okul Hekimliğine geçmiş, bilâhare Edirne Posta, Telgraf ve Telefon bölge Başmüdürlük Tabibliğine tayin olunmuştur. Halen bu vazifededir.

Dr. Ertuğrul Baykal

Doğ.: 1886

Dr. BAYKAL (Ertuğrul) :

Selânikte doğmuştur. Kumaş üzerine işlemeci Mustafa Nusret Efendinin oğludur. İlk ve Orta tahsillerini Selânikte yaptıktan sonra 1910 senesinde Tıb Fakültesinden diploma almıştır. Mektepten çıkar çıkmaz Hariciye İhtisasını elde etmek için Parise gitmiş ve Pariste muhtelif Cerrahî servislerinde çalıştıktan sonra memlekete dönmüştür. 1912 de Kızılây hizmetine girerek, operatör muavini sıfatile Trablusgarp Garyan Hastanesine memur edilmiştir. Trablus Harbinin sona ermesinden sonra aynı müessesenin Gelibolu Seyyar Hastanesi Operatör Muavinliği ile Ezine ve Uzunköprüde vazife almış, ve Balkan Harbinin sonuna kadar kalmıştır. Birinci Cihan Harbi çıkınca yine Kızılây müessesesine bırakılmış ve Erzurum Hastanesine tayin edilmiştir. Harbin sonuna kadar Hasankale, Erzincan, Sivas, Samsun hastanelerinde Operatör olarak çalışmıştır. Cihan Harbinden sonra, 1919 da Samsun Guraba Hastanesi Operatörlüğüne tayin edilmiş ise de Amerikalıların hastaneyi işgal etmeleri üzerine, bir ay kadar çalışabilmiştir. 1920 de Üçüncü Kolordu emrile davet edilerek sırasile Amasya Hastanesi, Kafkas Fırkası Sıhhiye Bölüğü üçüncü Seyyar Hastane, Garp Cephesi Akşehir Hastanesi Operatörlüklerinde ve Uşak ve İzmir de 102 numaralı Hastanelerde vazife görmüştür. 1923 de terhis edilince, Sıhhat Vekâleti tarafından Sinop Hastanesi operatörlüğüne tayin edilmiş ise de sıhhî durumu dolayısile kabul etmemiş, tekrar Samsuna dönerek serbest çalışmağa başlamıştır.

1930 da Samsun Sahil Hattı tababetile mezkûr hattın Devlet Demir Yollarına İntikalinden sonra da aynı Hattın Kısım Hekimliğini 10 sene müddetle ifa etmiştir. 1942 de tekrar Askerî vazifeye çağrılınca Altıncı Kolordu emrinde, ve bir Seyyar Hastane Operatörlüğünde vazife almıştır.

Terhis edilince İstanbula dönmüş ve burada serbest çalışmağa başlamıştır.

Dr. Ertuğrul Baykalın Birinci Cihan Harbinde, ve İstiklâl Harbinde ve Kızılâydaki mesaisi dolayısile, Hilâliahmer Gümüş Madalyası, Harp Gümüş Liyakat ve İstiklâl Madalyaları ile taltif edilmiş, ve İstiklâl Harbinde Binbaşılık rütbesi tevcih edilmiştir.

Dr. Ertuğrul Baykal, Samsunda bulunduğu zamanlar, Kızılây ve Çocuk Esirgeme Kurumu ve Halk Partisi İdare Heyetlerinde çalışmış, ve Halkevi Başkanlığı vazifesini de ifa etmiştir.

Dr. Abdurrahim Bayraktar

Doğ.: 1893

Dr. BAYRAKTAR (Abdurrahim) :

Burdurda doğmuştur. Tüccar Hafız Mustafa Efendinin oğludur.

İlk ve Orta tahsillerini Burdur ve Lise tahsilini de İzmirde yaptıktan sonra 1918 senesinde Askerî Tıbbiyeden diploma almıştır.

Gümüşsuyu Askerî hastanesinde stajını yaptıktan sonra 1921 senesinde İstiklâl harbine iştirâk etmek üzere Anadolu'ya geçmiştir. Bu harpte Sekizinci Fırka Hücum Tabur Hekimi ve İzmir'in istirdadından sonra da Garp Cephesi Hastanesi Cilt ve Zühreviye hastalıklar mütehassısı olarak vazife görmüştür. 1923 - 28 seneleri arasında Gülhane Askerî Dotor tatbikat okul ve hastanesinden Cilt ve Zührevî hastalıklar ihtisas sertifikasını aldıktan sonra İzmir Karantine Askerî Hastanesinde ve Afyon Kolordu Hastanesinde istihdam olunmuştur.

1928 de filî askerlik hizmetini ikmal ederek ordudaki hizmetinden affını isteyen Dr. Abdurrahim Bayraktar Sağlık ve Sosyal Yardım Bakanlığı emrine geçtikten sonra Balıkesir ve Zonguldak Vilâyetlerinde Frengi Mücadele Tabibi olarak beş sene çalışmıştır.

1933 de Sağlık Bakanlığı Hıfzıssıhha İşleri Dairesi İştimaî Hastalıklar şubesi mütehassıslığına getirilmiş ve 1945 sonlarına kadar bu vazifede istihdam edilmiştir. Bu arada Frengi Mücadele teşkilâtı müfettişliğini dört sene müddetle vekâleten ifa etmiştir. 1945 senesi sonlarında Sağlık Bakanlığı Zat İşleri ve Muamelât Umum Müdür muavinliği vazifesine nakledilmiştir. Halen bu vazifede çalışmaktadır.

Dr. Cemal Bayraktar

Doğ.: 1878

Dr. BAYRAKTAR (Cemal) :

Akçaabat Kazasında doğmuştur. Trabzon vilâyeti mektupçusu Osman Beyin oğludur. İlk tahsilini Akçaabat'ta, ortayı Trabzon Rüştiyesinde, Liseyi İdadisinde yaptıktan sonra (1905) senesinde Askerî Tıbbiyeden Yüzbaşı rütbesile diploma almıştır. Mektepten çıkar çıkmaz Yemene tayin olunan ve Yemende San'a Hastanesile Cebeli Asir de 54 üncü alay İkinci Tabur Tabibliği vazifesini gören Dr. Cemal Bayraktar, bütün harplere iştirâk etmiş ve Anadolunun muhtelif yerlerinde çalışmıştır.

Malisörlerin harekâtında İşkodra ve civarında, İtalyan Muharebesinde İzmir civarında Balkan Muharebesinde ikinci fırka ile Piyade ve topçu kıtasında ve Kırklareli, Lüleburgaz, Çatalca ve civarı muharebelerinin bidayetinden nihayetine kadar, Harbi Umumide de Seddül-bahir ve Anafartalar Muharebelerinde, altıncı fırka Sertababet Vekâleti ve Altıncı topçu alayı Sertababeti vazifesinde bulunmuştur. Filistin Cephesinde, Gazze ve Maan Sertababetinde ve Humus da 2000 yataklı Zuafa Garnizonu Başhekimliğinde bulunan Dr. Cemal Bayraktar, en son vazife olarak (1915) senesinde 24 üncü Fırka Sertababetinde bulunmuş ve bu vazifeden malûlen emekliye ayrılmıştır.

Dr. BAYRAKTAR (Fuat) :

Erzurumda doğmuştur. Binbaşı Naim Beyin oğludur. İlk, Orta tahsillerini Sıvas ve Erzurum'da Lise tahsilini Elâzığ, Trabzon ve İstanbul'da yaptıktan sonra 1920 senesinde Askerî Tıbbiyeden diploma almıştır. Bir sene Gülhanede staj gördükten sonra bu hastanenin servisine asistan tayin olmuş, ve iki senelik mesaisinden sonra Cildiye Zühreviye Hastalıkları ihtisas vesikasını almağa muvaffak olmuştur.

Dr. Fuat Bayraktar, İstiklâl Harbine iştirâk etmiş, 1921 de Ankara Taşhan Mecruhin Askerî Hastanesinde, 1922 de Beypazarı Askerî Hastanesi Cildiye ve Efrenciye Mütehassıslığında, 1922 senesi nihayetlerine doğru da Büyük Millet Meclisi Riyaset Muhafaza tabur Tabebetinde bulunduktan sonra, 1923 de İzmir Tayyare mektebi doktorluğuna gönderilmiştir. 1925 de tekrar Gülhane Hastanesi Cildiye ve Efrenciye Muavinliğine tayin olunan Dr. Fuat Bayraktar, bir müddet sonra

Dr. Fuat Bayraktar

Doğ.: 1896

kendi arzusile askerlikten istifa ederek sivil hayata atılmıştır. Sivil hayatta ilk vazife olarak 1926 da Ayaş Hükûmet Tabibliğini, bilâhare 1927 de Polatlı Hükûmet Tabibliğini ifa ettikten sonra 1929 da Ankara Emrazi Zühreviye Hastanesi Baştabibliğine tayin olunmuştur. Yedi sene kadar bu vazifede kaldıktan sonra kendi arzusile Aydın Memleket Hastanesi Cildiye ve Efrenciye Mütehassıslığına gönderilmiş 1939 da İzmir Eşrefpaşa Hastanesi Mütehassıslığına nakledilmiştir. 1941 de İstanbul Zührevî Hastalıklar teşkilâtı Müfettişliğine tayin olunan Dr. Fuat Bayraktar, bu vazifede beş sene kaldıktan sonra en son olarak Sıhhat Bakanlığı Frengi savaşı müfettişliğine tayin olunmuştur. Halen bu vazifededir.

Dr. Fuat Bayraktar, İstiklâl Harbine iştirâk etmiş bulunması hasabile İstiklâl Madalyası ile taltif edilmiş, ve bu müddet zarfında vazife gördüğü şehirlerin Sosyal ve hayır işlerinde büyük yararlıkları görülmüştür. Ezcümle, Ankara, Aydın, İzmir Halkevleri Sosyal Yardım Komitesi, Çocuk Esirgeme Kurumu Başkanlığı, Ayaş, Ankara Kızılây Kurumu Başkanlığı ve Polatlı, Hava Kurumu Başkanlığını ifa etmiştir. Dr. Fuat Bayraktar, bir müddet Polatlı Cumhuriyet Halk Fırkası İdare Hey'eti âzalığını yapmış ve Üçüncü Mıntaka Etibba Odası İdare Hey'eti âzalığında bulunmuştur.

Dr. BAYSAL (Sadık Nuri) :

İstanbulda doğmuştur. Suvarî Feriki Osman Nuri Paşanın oğludur. İlk tahsilini Topkapı Sarayı dahilinde Enderun İlk Mektebinde, Ortayı Kocamustafa paşa Askerî Rüştiyesinde ve Liseyi Kulelî Askerî İdadisinde bitirdikten sonra 1890 senesinde Yüzbaşı rütbesile Askerî Tıbbiyeden diploma almıştır. İki sene Haydarpaşa Hastanesinde staj gördükten sonra 1313 de Yunan Harbine iştirâk ederek Morada Yenişehir Hastanesine gönderilmiştir. Avdette teşvikiyedeki Bakteriyolajîhaneye devam etmiş, bilâhare bir topçu Alayı Tababetine tayin edilmiş, ve 31 Mart Hâdisesinde bu alayla Hareket ordusuna iştirâk etmiştir.

1902 - 1903 - 1904 senelerinde Hac Mevsiminde karantina vazifesile Hicaza gitmiş, orada salgın hastalıklarla bilhassa Koleranın itfası için çalışmış, avdette Taksim Topçu kışlasına nakledilmiştir. Bir müddet

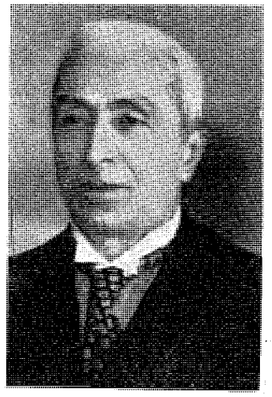

Dr. Sadık Nuri Baysal

Doğ.: 1872

sonra 100 yatak'ı bir seyyar Hastane ve Sıhhiye Bölüğü Sertabibliği ile Yemene gönderilen Dr. Sadık Nuri Baysal, uhtesine Hacce fırkası, sonra da Kolordu Sertabibliği vazifesi verilmiştir. Balkan Harbinde Marmara Ereğlisi İrkâp Komisyonu Riyasetine, bilâhare İstanbul Sıhhiye Dairesi Dördüncü Fen Şubesi Müdürlüğüne tayin edilmiş, 1919 da Sıhhiye Depoları Teftiş Hey'eti Reisliğinde, Haydarpaşa Hastanesi Sertabibliğinde ve en son olarak Emrazi Sariye Mücadele Reisliğinde vazife gördükten sonra 1922 de Albay rütbesile Emekliye ayrılmıştır.

Sivil hayata geçtikten sonra 1924 de Büyük Çekmece Dispanser Tababetinde, Kabile Yurdu Müdürlüğünde, 1928 de İstanbul Verem Dispanserî Tababetinde çalışmıştır. 1942 de yaş tahdidi dolayısile vazifeden çekilmiş ve halen istirahat etmektedir. Dr. Sadık Nuri Baysal, Türk Hekimleri Dostluk ve Yardım Cemiyetinin (50 sene Tababet Hayatı yaşamış meslektaşlar şerefine) tertip edilen Jübileye dahil olan bahtiyarlardandır.

Dr. Talat Bayram

Doğ.: 1918

Dr. BAYRAM (Talat) :

Gaziantepte doğmuştur. Ziraatle meşgul Şakir Beyin oğludur. İlk, orta ve lise tahsillerini Gaziantep Lisesinde tamamladıktan sonra 1942 senesinde Tıp Fakültesinden diploma almıştır.

Mektepten çıktıktan sonra askerlik vazifesini ifa etmek üzere Balıkesire gönderilmiş, askerlik müddeti sona erince İstanbula gelerek serbest çalışmak üzere Şişli Sıhhat Yurduna girmiştir.

Halen bu müessesede çalışmaktadır.

Dr. Niyazi Baysan

Doğ.: 1900

Dr. BAYSAN (Niyazi) :

Trabzon'da doğmuştur. Tüccar Emrullah Efendinin oğludur. İlk, orta ve Lise tahsillerini Trabzon'da yaptıktan sonra 1921 senesinde Askerî Tıbbiyeden Diploma almıştır. Gülhane Hastanesinde stajını bitirdikten sonra, 1922 de Hilâliahmer İmdadî Sıhhî Hey'etine iltihak etmek üzere kaçak bir şekilde Mersine çıkmış ve 12 inici Fırka Sıhhiye Bölüğünde çalışmıştır. İstiklâl Harbine bu fırka ile iştirâk ettikten sonra 1923 de Eskişehir Hastanesinde bulunmuştur.

İzmirde bir Alay Tabibliğinde (5) sene kadar çalışdıktan sonra Şarka giden Dr. Niyazi Baysan, bir çok Kıt'alarda, birliklerde yedi sene hizmet etmiş, 1932 de tayin olunduğu Diyarbakır Hastanesinde de iki sene kadar vazife görmüştür. 1935 de Muhafız alayı Baştabibi olmuş, ondan sonra Gümüşsuyu Hastanesinde üç sene Dahiliye ihtisası elde etmek üzere çalışmıştır.

Dr. Niyazi Baysan, Zeytinburnu Hastanesi Baştabibi vazifesini gördükten sonra, 1946 da Çankırı Askerî Hastanesi ikinci hekimliğine tayin edilmiştir. Halen orada vazife görmektedir.

Dr. BAYSAN (Salih Bekir) :

İstanbulda doğmuştur. Eczacı Bekir Beyin oğludur İlk tahsilini Beşiktaşda Hamidiye Mektebinde, Ortayı Beşiktaş Askerî Rüştiyesinde, Liseyi Kuleli Tıbbiye İdadisinde tamamladıktan sonra 1898 senesinde Askerî Tıbbiyeden diploma almıştır.

Mektepten çıktıktan sonra, Gülhane Hastanesinde stajını yapmış, bilâhare Şişli Hamidiye Etfal Hastanesi Operatör Muavinliğine tayin olunmuştur. Meşrutiyeti müteakip ihtisasını tekemmül ettirmek üzere Almanyaya giderek Bon Darülfünunu ve Hamburg Ependorf Hastanesinde çalışmış, ve Memlekete döndükten sonra Askerlikten istifa ederek ayrılmıştır. Sivil hayata geçdikten sonra bir sene Anadolu Demiryolları Eskişehir Servisinde hizmet eden Dr. Salih Bekir Baysan, müsabaka ile Gurabayı Müslimin Hastanesi Operatörlüğüne tayin edilmiştir. Balkan Harbinde Edirne muhasarasında Bulgarlara esir düşmüş ve esaretten döndükten sonra eski vazifesine başlamıştır. Birinci Cihan Harbinde Çanakkale Harekâtında bulunmuş, ve İstan-

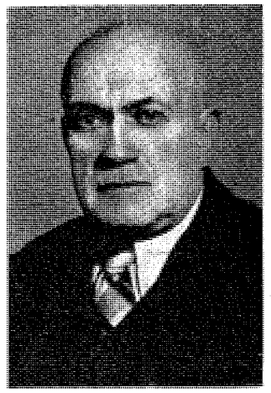

Dr. Salih Bekir Baysan

Doğ.: 1878

bula döndükten sonra Guraba Hastanesinden istifa ederek, Ağa Hamamı Askerî Hastanesi Başhekimliğini ve daha sonra Gümüşsuyu Hastanesi Operatörlüğünü yapmıştır. Harpten sonra Cerrahpaşa Hastanesi Operatörlüğünü müteakip, ikinci defa olarak Guraba Hastanesi Operatörlüğüne gönderilmiştir. 1924 senesinde bu hastaneden kadro harici kalınca Seyrisefain Fabrikası Tababetinde, ve bir müddet sonra da Beyoğlu Hastanesi Başhekim ve Operatörlüğünde vazife görmüştür. En son olarak tayin olunduğu Darülacaze Operatörlüğünden 1943 yılında yaş tahdidi dolayısile emekliye ayrılmıştır.

Dr. Salih Bekir Baysan, Birinci Cihan Harbinde Harp Madalyası ile taltif edilmiştir.

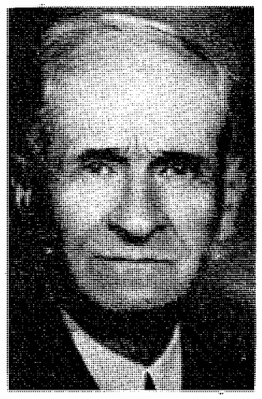

Dr. Ali Rıza Baysun

Doğ.: 1872

Dr. BAYSUN (Ali Riza) :

İstanbulda doğmuştur. Yedinci Ordu Tahrirat Başkâtibi Mehmed Cemaleddin Beyin oğludur. İlk tahsilini Topkapı İlk mektebinde, ortayı Şam Askerî Rüştiyesinde ve Liseyi de Kuleli Askerî Tıbbiye İdadisinde yap-

tıktan sonra 1895 senesinde yüzbaşı rütbesile Askerî Tıbbiyeden Diploma almıştır. Üç sene Askerî Mektebi Seririyatı Mütenevvia muallim muavinliğinde çalıştıktan sonra, o sıralarda fazla miktarda hüküm süren frengi hastalığile mücadele için ihdas edilen Cildiye ve efrenciye Seririyatı başına getirilen Tıbbiye Muallimlerinden Von During Paşanın inhasile muavinliğine tayin edilmiştir. Von During Paşanın İstanbuldan ayrılmasını müteakip bu Seririyatı resen idare etmiş, bilâhare 1906 da Binbaşılığa terfi ederek Halep Askerî Hastanesi Cildiye ve Efrenciye mütehassıslığına tayin edilmiştir. Bu vazifeye ilâveten mezkûr Hastanenin İkinci Tabibliği, müteakiben Birinci Tabib Vekilliği ile Halep Fırkası Sertabib vekilliğine getirilmiştir. 1914 de Adana Hastanesi Baştabibliğini, ve Adana Fırkası Sertabib vekilliği vazifesini gören Dr. Ali Rıza Baysun 1915 de Birinci Kolordu Başhekimi olarak Elâzıga, oradan Erzuruma gitmiştir. Bir müddet sonra Menzil Hastanesi Başhekimliğine ilâveten Lâzistan Havalisi Kumandanlığı Başhekimi olmuş, o çevrelerde zuhur eden koleranın pek az bir zaman zarfında bertaraf edilmesi dolayısile bütün Trabzon Heyeti Sıhhiyesile birlikte kendisi de Harp Madalyası ile taltif edilmiştir. Rus İstilâsından sonra muhacerat dolayısile yollarda kimsesiz kalan çocukların toplattırılmasını ve bunların bakımını temin etmiştir. Trabzonun istirdadını müteakip Üçüncü Ordu Menzil Müfettişliği, ve Batum Mevkii müstahkem Başhekimliğinde iken bir çok esirlerin, askerlerin mahalline sevklerini temin etmekle meşgul olmuştur. İstanbula dönünce (1918) Edirne Hastanesi Başhekimliğine, 1919 da Haydarpaşa Hastanesi Sertabib vekilliğine, 1920 de Gümüşsuyu Hastanesinde bulunan Gülhane Seriyatı müdür ve başhekimliğine 1923 de Ankarada Harbiye Mektebi Başhekimliği ve Hıfzıssıhha muallimliğine tayin olunmuştur. İstanbula avdet edince tekaütlüğünü istemiş; 1924 de Darülacaze Müdür ve Başhekimliğine, 1925 de Leylî Tıb Talebe Yurdu Müdürlüğüne, 1926 da İst. Sıhhat ve İ. Muavenet Müdürlüğüne, iki sene sonra da vazifesine ilâveten Belediye Sıhhat İşleri Müdürlüğü verildikten sonra 15 sene Vilâyet Sıhhiyesinde 10 seneden fazla da Belediye Sıhhiyesinde çalışmıştır.

Askerî ve Mülkî bütün çalışma hayatında 47 seneyi dolduran Dr. Ali RızaBaysun'a Vilâyetteki arkadaşları tarafından hususî bir jübile tertip edilmiş ve şerefine verilen ziyafette feragatla geçen hayatının hâtıraları yâdedilmiştir.

Dr. BEHÇET (Hulusi) :

İstanbulda doğmuştur. Maarif Müdürlerinden Behçet Beyin oğludur. Beyrut Fransız Mektebinde ve Beşiktaş Rüştiyesinde okuduktan sonra 1910 senesinde, Askerî Tıbbiyeden Yüzbaşı Rütbesile diploma almıştır. Gülhane Tatbikat okulunda stajdan sonra asistan olarak dört sene kalmış, birinci dünya harbinde Kırklareli hastanesi Başhekim muavini, Dermatoloji ve mikrobiyoloji şefi olarak çalışmış, 1915 de Edirne mevki kumandanlığı Başhekim muavinliğile, askerî hastanesi Dermatoloji şefliğini yapmıştır. İhtisasını tekemmül ettirmek için 1917 de Almanya'ya giderek Berlin Tıb Fakültesi Dermatoloji kliniğinde fahrî asistanlıkla çalışmış, 1924 de İstanbul Emrazi zühreviye hastanesi Başhekimliğine getirilmiş, 1924 de Guraba hastanesi Demotoloji Şefi, 1933 de Üniversitenin kuruluşunda Dermotoloji Profösürü olmuş, 1939 da Ordinaryüslüğe seçilmiştir.

Prof. Dr. Hulusi Behçet

Doğ.: 1889

Dr. Hulusi Behçet, 1932 den 1939 a kadar İstanbul Dermatoloji kurulu Başkanlığında, 1926 da Brüksel, Anvers Dermatoloji, 1930 da Kopenhag, Milletlerarası Dermatoloji, 1931 de Belgrad Dermatoloji, 1932 de Milletlerarası Bahrisefid Hıfzıssıhha, 1935 de Milletlerarası Peşte Dermatoloji, 1936 da Brüksel Milletlerarası kanser kongrelerinde tebliğlerde bulunmuştur. Deri ve Frengi tababeti hakkında muhtelif mecmualarda 110 Türkçe etüd, ve iki bin sahifeden fazla tercüme yayınlayan Dr. Hulusi Behçet, Kitap olarak çıkardığı eserler şunlardır :

1 - Emrazı Cildiyede laboratuvarın kıymet ve ehemmiyeti (1923). 2 - *Frengi tedavisi hakkında beynelmilel anketlerim.* (1923). 3 - *Wassermann hakkında noktai nazar ve Frengi tedavisinde düşünceler* (1924), Bakteriyoloğ Nureddin Ramih ile beraber. 4 - *Frengi ibtidai karhası ve hurdebinî teşhisi* (1926). 5 - *Halep çıbanlarının diyatermi ile tedavisi.* (1926) 6 - *Memleketimizde arpa uyuzlarının menşei hakkında etüdler* (1929) (1927). 7 - *Irsî frengi kliniği* (1929). 8 - *Frengi dersleri 9 - Klinikte ve Pratikte frengi teşhisi ve benzeri deri hastalıkları* (1940).

Üniversiteye intisabından sonra müessisi bulunduğu (*deri ve Frengi kliniği arşivi*)'nin şimdiye kadar on bir cilt tutan 72 numaralı nüshasını çıkarmıştır.

Bundan başka Fransızca muhtelif ihtisas mecmualarında (25), Almanca mecmualarında (34) orijinal etüd neşretmiştir. Fransız, Alman, Avusturya, Macaristan, Yunan Dermatoloji cemiyetlerinde, ve Fransız sıhhî ve ahlâkî korunma cemiyetinde fahrî âzalıkları vardır. Milletlerarası Dermatologica aylık mecmuasının *Editoris*'leri meyanında blunduğu gibi « *Dermatologische Wochenschrift* » haftalık dergisinin milletlerarası yazı heyetindendir.

Prof. Dr. Hulusî Behçet'in Milletlerarası dikkati çeken klâsik ve tretelere geçen çalışmaları şunlardır :

1 — Memleketimizde arpa uyuzlarının; 2 — Dünyaca da incir dermatitlerinin tanınmasını temin; 3 — Derin mikozlar meyanında okunan Actinomyces'-

lerin sathî eczemaya da sebebiyet veren nevilerini ortaya koyarak Paris, Peşte Cryptogamie enstitülerince de kontrollarını müteakip 1935 Peşte Milletlerarası Dermatoloji kongresi tarafından Madalyon ve diploma ile taltif; 4 — Şark çıbanlarının teşhisinde çivi arazını ilânla beraber *Behçet veya çivi arazı* ismi, milletlerarası yayınlarında klâsiklerde yer edinmesi; 5 — Üç esaslı mahalde tavazzu yapan, ve izafî arazları da bulunan, ve bilhassa göz cihetinden körlüğe kadar giden bir hastalığın, diğer benzeri hastalıklardan klinik, histolojik ve mikrobiyolojik tefriklerini temin ve umum bünye ile alâkasını isbat ederek *Behçet sendromu veya Behçet hastalığı namile isminin klâsiklere geçmesi;* 6 — Rinofimaların tedavisinde diyatermokoakülasiyon tatbiki ile şifa temini ilânı, Stuttgart dermatoloji kongresinden sonra klâsiklerde bahsedilmeye başlanması; 7 — Deri kliniğinde gıda ve ilâçlardan ileri gelen şahsî hassasiyet, fartı hassasiyet, allerji anafilaksi, idiyosenkrazi üzerine yaptığı tetkik ilânları, milletlerarası tretelerinde mühim bir mevki işgal etmiştir.

Bu kıymetli çalışmalarından dolayı, Atatürk, kendisine Behçet ismini 1936 da soyadı olarak vermesile taltif etmiş, ve Maarif Vekili de, örnek olarak çalışmalarından, ve buluşlarından dolayı kendisine 1943 de takdirname göndermiştir.

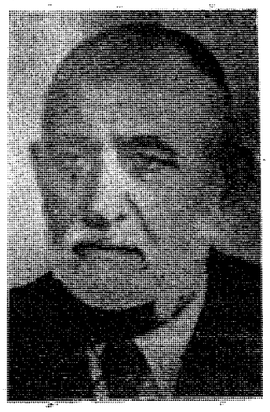

Dr. Ahmet Bego

Doğ.: 1872

Dr. BEGO (Ahmet) :

Tikveş'te doğmuştur. Tikveş malsandığı emini Süleyman Efendinin oğludur. İlk tahsilini İstanbul Askerî Rüştiyesinde yapmıştır. 1898 senesinde Askerî Tıbbiyeden Yüzbaşılıkla diplomasını alarak Gülhane hastanesinde üç sene staj ve asistanlık yapmıştır. Edirne Askerî İdadisi Fizik muallimliğine tayin olunmuş ve Balkan Harbinde altı ay esarette kalmıştır. Harbi Umumide 1918 senesinde Kafkasta fırka Başhekimliklerinde ve İstanbula dönüşünde Kuleli Askerî İdadisi Fizik Muallimliği vazifesini görmüştür. 1923 de Kalp hastalığından emekliye ayrılmıştır. Üç sene Leylî Tıp Talebe Yurdu İdare memurluğunda ve on üç sene Fatih Belediye Hekimliğinde bulunduktan sonra yaş haddine tâbi tutularak Belediyeden ayrılmış, bilâhare Eyüp Verem Dispanserinde vazife almıştır.

Dr. Ahmed Bego Gümüş madalya, ve Beşinci rütbe nişanlarile taltif edilmiştir.

Dr. Bedri Beken

Doğ.: 1891

Dr. BEKEN (Bedri) :

Şam'da doğmuştur. Yanyalı Binbaşı İsmail Celâlettin Beyin oğludur. İlk ve müteakip tahsillerini İstanbulda yapmıştır. 1912 Balkan muharebesinde talebe sıfatile Harbe iştirâk etmiş, 1913 de Askerî Tıbbiye mektebini ikmâl ederek Yüzbaşı rütbesile diploma almıştır. Mektepten çıktıktan sonra Yozgat fırkası Akdağ madeni redif taburu tabibliğine tayin edilmiş, kısa bir zaman sonra da Gülhane Tatbikat mektebinde staj görmüştür. Birinci Cihan Harbinde 2 inci Fırka Seyyar Hastanesine memur edilerek Çanakkale muharebesine iştirâk etmiş, 1916 da bir Tabur Tabibliği ile Kafkas cephesi muharebesinde, 1918 de aynı kıt'a ile Filistin cephesinde bulunmuştur. En sonra esir olarak iki seneden fazla Mısırda Belbis kasabasında Türk esirleri hastanesinde çalışmıştır. 1923 de Dörtyolda bir Alay Tabibliğine ve 1925 de bu alay ile Şeh Said harekâtına iştirâk ettikten sonra 1926 da Adana Merkez Hastanesine tayin edilmiştir. 1928 de Askerî Orta Mektep Tabibliğine tahvili memuriyet ederek 1929 dan 1931 e kadar Tokatta 8. inci Kolordu Başhekim Muavinliğinde bulunmuştur. 1931 yılında Erkânıharbiye Sıhhiye Müfettişliği kısım âmirliği vazifesini gören Dr. Bedri Beken, 1933 de iki sene kadar M. M. V. Sıhhat İşleri Dairesi 3. şubede, bir sene kadar da Marmara Üssübahrî ve Kocaeli Müstahkem Mevki Başhekimliğinde, bir sene kadar Kars Müstahkem Mevki ve Kars Hastanesi Baştabibliklerinde, bir sene de Erzurum Müstahkem Mevki Baştabibliğinde çalışmıştır. Burada Albaylığa terfi ederek Erzurum Maraşal Çakmak Hastanesi İkinci Hekimliğine tayin edilmiş, ve 1940 da Maslak Askerî Prevantoryumu Baştabibliğine geçmiştir. Son defa tayin edildiği Adana Askerî Hastanesi Baştabibliğinde iken Sıhhî durumundan ötürü emekliye ayrılmıştır. Halen Adana Millî Mensucat fabrikası Hastanesi Hekimliğini yapmakta ve hariçte de serbest çalışmaktadır.

Dr. BEKSAN (Fuat Kâmil) :

Arapgirde doğmuştur. Mülkiye kaymakamlarından İbrahim Kâmil Beyin oğludur. İlk tahsilini Arapgirde, Orta tahsilini İstanbulda tamamladıktan sonra 1905 senesinde yüzbaşı rütbesile Askerî Tıbbiyeden diploma

almıştır. Gülhanede stajını yaptıktan sonra musabaka ile Askerî Tıb Okulu Histoloji muavinliğine kabul edilmiştir. Hürriyet ilânı senesinde Kamarana Karantina Hekimi olmuş, o sene yeni teşekkül eden Darülfünun Birinci Şirürji kliniğine Laboratuar Şefi sıfatile dahil olmuş ise de pek az bir zaman kalmış, tekrar asker olarak Haydarpaşa Askerî Hastanesi Bakteriyoloğ ve Kimyagerliğine tayin edilmiştir. Ayni sene tahsilini ikmâl etmek üzere Almanyaya gitmiştir. Almanyada Giessen ve Hamburg şehirlerinde bir sene umumî şirurji bir sene de Berlinde Leopold Caspirin hususî Kliniğinde daimî asistan kalmak suretile Ürolojiye çalışmıştır.

Memlekete döndükten sonra Gülhanede imtihan geçirmiş ve ihtisasını Prof. Wittinge tastik ettirdikten sonra Trabzon Hastanesi operatörü olmuştur. Balkan Harbi çıkınca Trabzon Alay Başhekimi olmuş, ve harbin sonuna kadar Gelibolu, Bolayır mıntıkaları Şirurji Sıhhiye müşavirlikleri vazifesini görmüştür. Harpten sonra iki ay Trabzon da kalmış bilâhare Üroloji Şubesini tesis için Haydarpaşa Hastanesi Sertabib Muavinliğine tayin edilmiştir. Birinci Cihan Harbi çıkınca, evvelâ Birinci, bilâhare Beşinci Ordu Menzil Sertabibi olmuş ve Çanakkaledeki bütün harekâtın devamı müddetince vazife görmüştür. Çanakkale Harbinden sonra (Muharebe gazları Kursu) na iştirâk etmek üzere üç kişilik bir heyetin reisi sıfatile Berline gönderilmiş, ve memlekete dönüşte üç ay Harbiye Nezareti Sıhhiye Dairesi maiyetinde Askerî Ceride ile meşgul olmuş, ve bu sırada (*Muharebe gazları*), (*Veba*), (*Harp Cerrahlığı*) hakkında üç eser hazırlamıştır.

Prof. Dr. Fuat Kâmil Beksan

Doğ.: 1883

O sırada Haydarpaşa Hastanesinin fena vaziyetini ıslâh için Başhekimliğe tayin olunan Dr. Fuat Kâmil Beksan, Harpten sonra, bu hastaneden esirlere fena muamele edildiği bahanesile dört ay Bekirağa bölüğü ve Arapyan hanında hapsedilmiş, bilâhare Gülhanede Türk Hekimleri tarafından teşkil edilen Tedris Heyeti idaresinde Gülhane Tatbikat Okulu Kliniği Üroloji Profesörlâğüne seçilmiştir. 1938 senesi nihayetine kadar büyük mesai sarfederek çalışdığı bu klinikte Prof. Dr. Fuat Kâmil Beksan, bugün Memleketin muhtelif yerlerinde Üroloji Servisleri idare eden 25 kıymetli mütehassıs yetiştirmiş ve bu esnada Ürolojiye ait Türkçe ve Almanca bir çok eserler yazdığı gibi (*Üroloji Kliniği*) adında aylık bir ihtisas mecmuası neşretmiştir. İkinci Dünya Harbine kadar devam eden bu mecmua, beheri üç fasikül olmak üzere altı cilt büyüklüğünde kıymetli bir eser halinde kütüphaneleri süslemiştir. Gülhanede bulunduğu sırada 1936 senesinde bir sene kadar Başhekimliği ifa etmiş ve aynı zamanda Atatürk'ün mütehassıs tabibi olarak hizmetinde bulunmak şerefini kazanmıştır. 1938 de kendi arzusile Albaylıktan emekliye ayrılmış ve serbest hayata atılmıştır. Prof. Kâmil Beksan, Birinci Dünya Harbinin son senelerinde Budapeştede toplanan Waffen Brüder Verem Kongresine ve 1933 de Yugoslavyada toplanan Uluslar Arası Tıb Tarihi Kongrelerine kendi hesabına iştirâk etmiş, Berlin ve Viyana Üroloji Cemiyetleri Muhabir Azası bulunmaktadır.

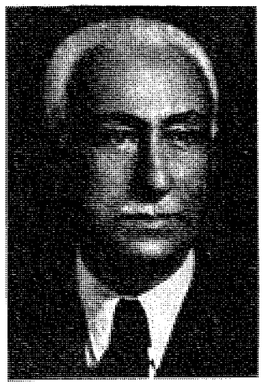

Prof. Dr. Nihat Reşat Belger

Doğ.: 1881

Dr. BELGER (Nihat Reşat) :

İstanbulda doğmuştur. Eski Devlet Şûrası Temyiz Mahkeme Reisi Mehmet Reşat Beyin oğludur. İlk ve Orta tahsillerini Üsküdar Paşakapı Askerî Rüştiyesinde Liseyi Askerî Tıbbiye İdadisinde tamamladıktan sonra 1900 senesinde Yüzbaşı Rütbesile Askerî Tıbbiyeden diploma almıştır.

Mektepten çıktıktan iki sene sonra Veba hakkında tetkitatta bulunmak üzere Hindistanda Bombaya gönderilmiştir. İstanbula avdetinde Beşinci Ordu Beyrut hastanesine tayin edilmiş, Beyruta gider gitmez tevkif edilmiştir. Beyrutta askerî hastaneden kaçarak Parise gitmiş ve yeniden Tıb tahsili için Tıb Fakültesine kayt olmuştur. Müsabaka imtihanında muvaffak olarak (Exterene des Hôpitaux) olmuştur. Altı sene çalışmış ve (Externe en premier) ünvanile (İnterne des Hôpitaux) luğa tayin edilmiştir. On sene süren bu tahsilden sonra Doktor diplomasını almış, ondan sonra da sekiz sene kadar fakültenin muhtelif kliniklerinde çalışmıştır. Dr. Nihat Reşat Belger, Pariste bulunduğu müddet zarfında Marcel Labbé'nin yanında uzun seneler asistanlık yapmış, Fernand Widal'ın yanında Laboratuar usullerinin kliniğe tatbiki, F. Bezancon'un yanında Bacteriologie, Roussy'nin yanında Anatomie - Pathologie, Leon Bernard'ın yanında Tuberculose pulmonaire, Jeanselma'nın yanında Maladie vénériennes Nobécourt'ın yanında Maladies des enfants Cantonnet'in yanında Ophtalmoloğie Bécart'ın yanında Gastro - Entérologie et Gastro - Photographie, Bensaude'nin yanında Proctologie, Gosset et Savignac'ın yanında Proctologie, Villoret'nin yanında Maladies de l'appareil digestif et les cures hydroclimatique ders ve kurslarını takip ederek Sertifikalarını almış ve memlekete dönmüştür. 1919 - 1920 yıllarında Guraba Hastanesinin Dahiliye Mütehassıslığını yapmış, Millî Mücadele esnasında evvelâ Pariste sonra Londrada Millî Hükûmetin nim resmî Mümessilliğinde bulunmuş, Birinci ve İkinci Londra Konferanslarında Heyeti Murahhasa azalığı ve Lozan Konferansında da Matbuat Mümessilliği vazifesini görmüştür. 1937 de Yalova Kaplıcası İşletme Müdürlüğüne ve Başhekimliğine tayin olunan Dr. Reşat Belger, bir sene sonra da Tıp Fakültesi Hydro - climatologie Profesörlüğüne getirilmiştir. 1943 de Devlet Deniz Yolları İşletme Müdürlüğü Hastanesinde Sağlık İşleri Müdürlüğüne tayin olunmuş ise de bir müddet sonra oradan çekilmiş ve İtalyan Hastanesi Başhekimi olmuştur.

Dr. Nihat Reşat Belger, muhtelif zamanlarda muhtelif kongrelere iştirâk etmiş, ezcümle (1937 de Wiesbaden'de Uluslararası Hydro-climatologie (1935 de Plombieres de Colites) kongresine, (1926 da Vichy'deki kongreye iştirâk etmiş, 1912 de Waşington da yapılan Uluslararası Salibi ahmer Kongresine Kızılâyın İkinci Delegesi olarak iştirâk etmiştir.

Dr. Nihat Reşat Belger, Pariste bulunduğu zaman (*Contribution au diagnostic du cancer de l'estomac*) adlı bir doktora tezi hazırlamış, bundan başka muhtelif tıbbî mecmualarda yabancı dilde sekiz kıymetli travay neşretmiş, Türkçe olarak ta (*Yalova Termal Kürü endication ve teknik*) adlı bir kitabı ve 1943 te Üniversite konferanslarında (*Gıda, rejim, hastalık*) kitaplarını ve muhtelif Türk Tıp Mecmualarında bir çok mekaleler neşretmiştir.

Dr. Nihat Reşat Belger, gerek Paris ve gerekse Londranın muhtelif cemiyetlerinde âza bulunmaktadır.

Dr. Reşat Bener

Doğ.: 1914

Dr. BENER (Reşat) :

Samsunda doğmuştur. Memur Cevat Beyin oğludur. İlk ve Orta tahsillerini Samsunda yaptıktan sonra 1938 senesinde Tıb Fakültesinden diploma almıştır.

Mektepten çıkar çıkmaz, Adana Sıtma Enstitüsünde 45 günlük bir Kurs gördükten ve askerlik ödevini ifa ettikten sonra Kırklareli Merkez Hükûmet Tabibliğine tayin edilmiş, Şark hizmetini görmek üzere oradan ingöl ve Kiği Hükûmet Tabibliklerinde çalışmıştır. Şark hizmeti bitince Eceabat Kazası Hükûmet Tabibliğine nakledilmiş, bir müddet sonra Lüleburgaza gönderilmiştir.

Halen bu vazifede bulunmaktadır.

Prof. Dr. Naci Bengisu

Doğ.: 1901

Dr. BENGISU (Naci) :

İstanbulda doğmuştur. Eczacı Ahmet Celâl Beyin oğludur.

İlk tahsilini Beykoz ilk mektebinde, orta ve lise tahsilini Vefa lisesinde yaptıktan sonra 1925 senesinde Tıb Fakültesinden diploma almıştır. Gülhane Hastanesinde bir yıl kadar Askerlik vazifesiyle birlikte stajını yapmış ilk mecburî hizmeti de Beytüşşebab Hükûmet tabibliğinde geçmiştir. Altı ay Beytüşşebab ta kaldıktan sonra bir buçuk sene de Hakkârî merkez Hükûmet Tabibliği ile birlikte Sıhhat Müdür vekilliği yapmıştır. Mecburî hizmetini bitirdikten sonra Göz Hastalıkları mütehassısı olmak üzere Guraba hastanesi göz asistanlığına tâyin olunan Dr. Naci Bengisu, 18 ay kadar Gureba Hastanesinde çalıştıktan sonra Siirt vilâyeti hesabına ihtisasını tekemmül ettirmek üzere Paris'te Lariboisiere Hastanesine gönderilmiştir. İki sene kadar Paris'te çalıştıktan sonra memlekete dönmüş, ve Siirt Memleket Hastanesi Baştabib ve Göz mütehassıslığına tâyin olunmuştur. Üç yıl kadar Siirtte bulunmuş, 1934 de Üniversite Göz Kliniği Doçentliğine girmiş, 1942 de bu kliniğin Profesörlüğüne tâyin olunmuştur.

Profesör Naci Bengisu, 1937 yılında Kahirede toplanan 15 inci Uluslararası Oftalmoloji kongresine İstanbul Üniversitesi namına iştirâk etmiş, ve uzun yıllar Oftalmoloji Cemiyetinin Reisliğini yapmıştır. Dr. Naci Bengisu, Cemiyet tarafından çıkarılan (Türk Oftalmoloji gazetesi) adlı mecmuasını senelerce idare etmiş, 1946 yılında da (*Göz hastalıkları*) adlı kıymetli bir eseri intişar etmiştir. Halen (oto Neuro Oftalmoloji) mecmuasını çıkarmaktadır.

Dr. Burhan Bengü

Doğ.: 1897

Dr. BENGÜ (Burhan) :

İstanbulda doğmuştur. Gümrük Müdürü İsmail Hakkı Beyin oğludur. İlk, orta tahsilini Davutpaşa Rüştiyesinde, Lise tahsilini Vefa İdadisinde yaptıktan sonra 1920 senesinde Tıp Fakültesinden Diploma almıştır. Mektepten çıktıktan sonra Tıp Fakültesi Göz Kliniğine asistan tayin olunmuştur. Asistanlık müddetini tamamladıktan sonra ihtisas sertifikasını almağa muvaffak olan Dr. Burhan Bengü, 1922 de Mardin Belediye Hekimliğine gönderilmiş, bir sene sonra da Mardin Hastanesi Tabibi olmuştur. 1924 de Diyarbakır Nümune hastanesi Göğ Mütehassıslığına ve 1929 da Göz Mütehassıslığına ilâveten Hastane Baştabipliğine tayin olunmuştur.

1935 de İzmir Memleket Hastanesi Göz Mütehassıslığına naklen verilmiş olan Dr. Burhan Bengü, halen bu vazifede bulunmaktadır.

Dr. Mehmet Kâmil Berk

Doğ.: 1878

Dr. BERK (Mehmet Kâmil) :

İstanbulda doğmuştur. Tütün Tüccarı Hacı Süleyman Efendinin oğludur. İlk ve orta tahsillerini Zeyrek İbtidaî Mektebinde ve Fatih Askerî Rüştiyesinde, İdadî tahsilini Vefa İdadisinde bitirdikten sonra 1902 senesinde Mülkiye Tıbbiyesinden Diploma almıştır.

Mektepten çıkar çıkmaz Seririyatı Vilâdiye ve Nisaiye Muallim Muavinliğine imtihanla kabul edilmiş, bir müddet sonra mecburî hizmetini ifa etmek üzere 1904 de Niğde Sancağı Belediye Tabibliğine tayin olunmuştur.

Dört sene Niğde de kaldıktan sonra ihtisasını tekemmül ettirmek üzere Fransaya gitmiştir. İki sene Paris Hastanelerinde çalışdıktan sonra memleketine dönmüş ve Gurabayı Müslimin Hastanesine müsabaka ile Laboratuvar Şefi tayin olunmuştur. 1914 de Cerrahpaşa Hastanesi Başhekimliğine tayin olunan Dr. Mehmet Kâmil Berk, bu hastanede 1919 yılına kadar kalmış, bilâhare Guraba Hastanesi Dahiliye Tabibliğine nakledilmiştir. Aynı sene içinde Şişli Çocuk Hastanesi Dahiliye Hekimliği vazifesi verilmiş, 1922 de ilâveten hastanesinin Sertababeti ve Müdürlüğünü deruhte elmiştir. Üç sene kadar Baş Hekimlikde kaldıktan sonra istifa etmiş, yalnız Dahiliye Mütehassısı olarak 1932 yılına kadar çalışmıştır.

Dr. M. Kâmil Berk, 1923 yılında çıkarmağa başladığı (*Türk Tıb Mecmuasını*) son harp senelerine kadar devam ettirmiş, ve bütün travaylarını etüdlerini, orijinal vak'alarını bu mecmuada neşretmiştir.

Bundan başka Dr. M. Kâmil Berk'in, en çok meşgul olduğu Mide Hastalıkları üzerine yazılmış bir çok makaleleri, diğer Tıbbî Mecmualarda yayınlanmıştır.

Dr. İbrahim Berkan

Doğ.: 1898

Dr. BERKAN (İbrahim) :

İstanbulda doğmuştur. Emlâk sahiplerinden Sadık Beyin oğludur. İlk tahsilini Burhanı Terakkii Hamidî Mektebinde, Orta Tahsilini Mercan İdadisi ve İstanbul Sultanisinde yaptıktan sonra 1923 senesinde Tıp Fakültesinden diploma almıştır.

Mektepten çıktıktan sonra evvelâ Sinop Memleket hastanesi Dahiliye Tabipliğine gönderilmiş, bilâhare Sıvas Merkez Hükûmet Tabibi olmuştur. Bir müddet Heybeli Verem Sanatoryomunda kaldıktan sonra ihtisas yapmak üzere Tıp Fakültesi Doğum ve Kadın Kliniklerinde çalışmıştır. İhtisasını tekemmül ettirmek için, Strasburg Üniversitesi Kadın ve Doğum Kliniklerinde iki buçuk sene kadar çalışmış, Pariste Doğum ve Kadın Kliniklerinde de bir müddet etüdlerde bulunduktan sonra vatana avdet etmiştir. Mütehassıs olduktan sonra, Diyarbakır Nümune Hastanesi Nisaiye Mütehassıslığı ve Başhekimliği vekâletine tayin olunan

Dr. İbrahim Berkan, bir müddet sonra, Çanakkale Hastanesi Nisaiye Mütehassıslığına nakledilmiş, bu vazifeden sonra İstanbul Üniversitesi Birinci Doğum ve Kadın Kliniğinde çalışmağa başlamıştır.

Dr. İbrahim Berkan, 1938 senesindenberi bu klinikte Doçent olarak vazife görmektedir. Diyarbakırda bulunduğu sıralarda bir müddet Zührevî Hastanesini idare etmiş ve Etibba Odasına riyaset etmiştir. Bakırköy Doğum evinin Başhekimlik ve Mütehassıslığında da 6 ay kadar kalmış ise de idarî sebepler dolayısile oradan istifa ederek çekilmiştir.

Dr. İbrahim Berkan, *Klitoris kanseri* hakkındaki travayını ve Strasburgtaki (Kollum Kanserleri ve tedavisi) hakkındaki travayını Millî Tıp Konğresinde tebliğ etmiş, kendi branşına ait bazı etüdleri de Tıbbî Mecmualarda intişar etmiştir. Hatay Gazetesinde (*Tüberküloz Savaşı*) (*Kadın Kanamaları*) ve (*Kanserler*) hakkında halkı tenvir eden kıymetli yazıları çıkmıştır.

Dr. Niyazi Müştak Berker

Doğ.: 1896

Dr. BERKER (Niyazi Müştak) :

Divrikte doğmuştur. Mülga Hariciye Nezareti Müstahdemin Müdürü Mehmet Müştak Efendinin oğludur. İlk tahsilini Taksim Kazancı Mektebinde Ortayı Fındıklı Şemsülmekâtip Rüştiyesinde ve liseyi de Kabataş İdadisinde tamamladıktan sonra 1918 senesinde Tıp Fakültesinden diploma almıştır.

Mektepten çıktıktan sonra Tıp Fakültesi Kadırga Seririyatı Velâdiyesine asistan tayin olunmuş, dört seneden fazla çalışmıştır.

Mütehassıs olduktan sonra ihtisasını tekemmül ettirmek üzere 1922 de Berline gitmiş, evvelâ Prof. Strassmann'ın bilâhare Prof. Bum'un servislerinde çalışarak 1924 de memlekete dönmüştür. İstanbula geldikten sonra hocası Dr. Kenan Tevfiğin hususî kliniğinde bir sene şeflik yapmış, bilâhare Sıhhat ve İçtimaî Muavenet Vekâleti tarafından Konyada bir doğum evinin tesisine memur edilmiştir. Doğumevi kurulduktan sonra bu müessesenin Baştabip ve Tabip müvellidi sıfatile altı sene kadar çalışan Dr. Niyazi Müştak Berker, İstanbulda tesis edilecek olan Süt ve Mektep Çocukları Bakım Evi Nisaiye Mütehassıslığına kendi arzusu ile nakledilmiştir.

1933 de yeni teşkil edilen İstanbul Üniversitesi Kadın Hastalıkları ve Seririyatı Doçentliğine tayin edilmiş, iki sene kadar Prof. Lipmann ile birlikte çalışmıştır. 1935 de Tahran arsiulusal Sıhhiye Meclisi Delegeliği ve Sefaret Tababeti vazifesile İrana gitmiş, iki sene sonra memlekete dönerek Şişli Çocuk hastanesi Nisaiye Mütehassıslığına tayin edilmiştir.

Dr. Niyazi Müştak Berker, halen Çocuk Hastanesinde çalışmaktadır.

Dr. Kâni Berkin

Doğ.: 1894

Dr. BERKİN (Kâni) :

Yanyada doğmuştur. Millî Eğitim Muhasebeciliğinden Emekli Abdülbakî Beyin oğludur. İlk, Orta, Lise tahsilini Yanyada yaptıktan sonra 1918 senesinde Tıp Fakültesinden Diploma almıştır. Mektepten çıktıktan sonra bir müddet Dar-ül-eytamlar Tabibliğinde çalışmış, 1935 de Sıtma Mücadelesi teşkilâtına intisap ederek 1928 senesinde Adana Sıtma Mücadelesi Laboratuvar Şefliğine tayin edilmiştir. Bir sene bu vazifede kaldıktan sonra 1929 da Manisa Sıtma Mücadelesi Reisliğine nakledilmiş, aynı sene içinde tetkikat için Sağlık Bakanlığı tarafından Avrupaya gönderilmiştir.

Memlekete döndükten sonra 1934 de Aydın Sıtma Mücadelesi Reisliğine tayin olunan Dr. Kâni Berkin, aynı sene içinde Seyhan Sıtma Mücadelesi Reisliği, 1937 de Kocaeli Sıtma Mücadele Reisliğini ifa etmiş, en son olarak 1946 da Sağlık ve Sosyal Yardım Bakanlı Teftiş Kurulu İstanbul Bölgesi Baş Müfettişi olmuştur. Hâlen bu vazifede çalışmaktadır.

Dr. BERKİN (Tahsin) :

Yanyada doğmuştur. Yüzbaşı Şevket Beyin oğludur. İlk, Orta ve Lise tahsillerini Yanyada yaptıktan sonra 1924 senesinde Tıb Fakültesinden diploma almıştır. Bir sene Gülhane Hastanesinde staj ve Askerliğini yaptıktan sonra iki sene Ardahan ve Çıldır Kazalarında Hükûmet Tabibliği vazifesini görmüştür. Dahilî ihtisası yapmak üzere Ankara Nümune Hastanesine asistan olarak girmiş, ve mütehassıs olduktan sonra 1929 da tahsilini tamamlamak üzere Amerikaya gitmiştir. Amerikada Epidemiyoloji ve Hıfzıssıhha kurslarını alarak Baltimore Hıfzıssıhha Okulundan Sertifika almağa muvaffak olan Tahsin Berkin, bir

müddet Pariste Claude Bernard Bulaşık Hastalıklar Hastanesinde staj gördükten sonra memlekete dönmüştür. Memlekete döndükten sonra 1931 de Ankara Refik Saydam Merkez Hıfzıssıhha Müessesesine tayin edilmiştir. Halen müessesenin Bakteriyoloji tahlil ve kontrol Şubesi şefi bulunmaktadır.

Dr. Tahsin Berkin

Doğ.: 1901

Dr. Tahsin Berkin'in, muhtelif zamanlarda muhtelif arkadaşlarının yardımile ezcümle (*Ankarada Fussî zatürrie Bronkopnömoni ve salim şahıslarda Pnomokok tipleri*), 1936 senesi yazında (*Trakyada Tülaremiye dair Epidemiolojik ve Bakteriyolojik araştırmalar*), (*Virusiyeti azalmış tularemi bakterisile Laboratuvar hayvanları üzerinde muafiyet tecrübeleri*) adlı kıymetli etütleri intişar etmiştir.

Dr. Sadi Şerif Berkiş

Doğ.: 1887

Dr. BERKİŞ (Sadi Şerif) :

İstanbulda doğmuştur. Avukat Şerif Beyin oğludur.

İlk tahsilini Bakırköy İbtidaî ve Fransız Mekteplerinde, ortayı Bakırköy Rüştiyesinde yaptıktan ve Eczacı mektebini de ikmal ettikten sonra 1910 senesinde Tıp Fakültesinden Diploma almıştır. Mektepten çıktıktan sonra Haseki Hastanesi Dahiliye Servisine Asistan olarak girmiş, iki senelik mesaiden sonra Şişli Etfal Hastanesine tayin olunmuş, Cildiye ve Dahiliye Şubelerinde 1923 yılına kadar çalışmıştır. Mütehassıs olduktan sonra 1924 de Anadoluhisar Dairei Belediye Tabibliğine gönderilen ve bir müddet sonra Anadolu Demiryolları Tababetinde vazife alan Dr. Sadi Berkiş, 1926 da Balmumcu Öksüz Yurdu Tabibliğini uhdesine almış, iki sene kadar çalışmıştır. Dr. Sadi Berkiş, 1938 de Bakırköy Belediye Tababetine tayin edilmiş, dört sene sonra da, oranın Baştabibi olmuştur. Bakırköy Belediyesinden Sarıyer Belediyesi Baştababetine gönderilmiş, bir sene sonra 1943 de arzusile emekliye ayrılmıştır.

Dr. Sadi Berkiş, Bakırköyde bulunduğu zamanlar Halk Partisi Köycülük ve Sosyal Yardım Şubelerinde, Kızılây ve Çocuk Esirgeme Kurumunda faal bir suretle uzun seneler çalışmak suretile hayır işlerine hizmeti dokunmuştur.

Prof. Dr. Kemal Cenap Berksoy

Doğ.: 1876

Dr. BERKSOY (Kemal Cenap) :

Üsküdarda doğmuştur. Silâhhane Başkâtibi Hüseyin Cenap Efendinin oğludur. İlk tahsilini Üsküdar'da Ahmediye Mahalle Mektebinde, ortayı Toptaşı Askerî Rüştiyesinde ve Kuleli Tıbbiyei İdadisinde tamamladıktan sonra 1897 senesinde Yüzbaşı rütbesile Askerî Tıbbiyeden diploma almıştır.

Diploma aldıktan sonra Fizyoloji dersine asistan tayin olunmuş, iki sene bir çalışmadan sonra bu dersin münhal bulunan Muavinliğine, müsabaka imtihanı geçirerek tayin olunmuştur. Fizyoloji Muallim Muavini olduktan iki sene sonra (*Mebadii Fennii Menafiülâza*) adlı yazdığı eser çok beğenilmiş ve rütbelerinin artmasına vesile olmuştur. 1908 de Fizyoloji hocası Şakir Paşanın irtihali üzerine Muallim olan Dr. Kemal Cenap Berksoy, bir sene sonra asker ve sivil Tıbbiyenin birleşmesi ile husule gelen Tıb Fakültesine Muallim olmuş, Muallim unvanı Müderrisliğe çevrilince Müderris, ve nihayet 1933 de Üniversite kanunu çıkınca Reform neticesinde Fizyoloji Ordinaryüs Profesörü olarak kalmıştır.

1944 senesine kadar fasılasız fakültede tedris hayatı ile meşgul olan Dr. Kemal Cenap Berksoy, binlerce talebe yetiştirmiş ve çok sevdiği Fizyoloji branşını genç talebesine sevdirmek için elinden gelen bütün gayretini sarfetmiş, en nihayet emekliye ayrılmıştır. Emekliye ayrıldıktan sonra Büyük Millet Meclisine

âza seçilmiş, iki devredenberi mebus bulunmaktadır.

Profesör Kemal Cenap Berksoy, hocalığı esnasında kendi branşına ait bir çok kıymetli eserler yazmış ve bir çok yeni buluşları olmuştur.

İlk eseri olan (*Mebadii Fenni Menafiülâza*) kitabından sonra eski harflerle (*Fizyoloji*), (*Fizyoloji Laboratuvar Rehberi*) ve yeni harflerle (*Fijyoloji Müessesesi Neşriyat ve Tekâmül Projesi*) ve Fransızca olarak (*Programme détaillé du cours Pratique de Physiologie*) ünvanlı, ve 1934 de (*Enseignement pratique de physiologie à la faculté*) adında ve yeni harflerle (*Beşerî fiziyoloji ders kitabı*) adlı iki ciltlik eser neşretmiştir.

Prof. Kemal Cenap Berksoy, muhtelif tezleri ve bir çok yeni buluşları muhtelif memleketlerde bilhassa, (Berlinde Hekimler cemiyetinde), Pariste Biyoloji Cemiyeti ve Tıb Akademisinde, Moskova beynelmilel Fiziyoloji kongresinde tebliğ edilmiş, ve bunlardan bir çoğu (*Traitex de physiologiè normale et pathologique* eserinde yer almış olduğu gibi Almanca (*die Aeus Sere Sekretion der Verdauungsdrüsen*) kitabında, American *Journal of Physiyoloji* ile *journal of Physiology* İngilizce Mecmualarında yayınlanan etüdlerde ve bazı ecnebî mecmua ve kitaplarda Kalb Hormonu ve sair buluşları zikredilmiştir.

Prof. Kemal Cenab'ın Bilhassa Sekretin hakkındaki buluşları her tarafta takdirlerle karşılaşmış, bu hususda (*Handbuch der Biologischen*) adlı eseri sekretin hakkındaki buluşları hususî bir makalede zikredilmiş ve Belçikada çıkan Bulletin de l'Acadèmie Royale de Mèdecine adındaki mecmuada neşredilmiştir. 1935 de Moskovada toplanan beynelmilel Fizyoloji kongresine (*Sur Un Reflexe Gastro - Duodénal*) adlı bir tebliğ ve canlı hayvanda barsakları batın içinde insitu işlemeğe imkân veren hususî bir diapositif takdim etmiştir.

Dr. Cemal Berksun

Doğ.: 1887

Dr. BERKSUN (Cemal) :

Kastamonuda doğmuştur. Emekli İnebolu Hastane kâtibi Mehmed Tevfik Efendinin oğludur. İlk, Orta ve Lise tahsillerini Kastamonuda Daday Lisesinde İstanbulda Askerî Tıbbiye İdadisinde tamamladıktan sonra 1911 senesinde Askerî Tıbbiyeden Yüzbaşı rütbesil diploma almıştır. Mektepten çıktıktan sonra Debrede bir tabur Tabibliğine tayin edilmiş, Balkan Harbinde bir seyyar Hastanede, Selâniğin sukutundan sonra da Çanakkale Kuvayı Milliye mürettebesinde, Afyonkarahisar Redif Fırkasında, Akşehir Alayında, Yalvaç Tabur Tabibliğinde vazife almış, ve bu birliklerle Harbin bütün safhalarına iştirâk etmiştir. Balkan Harbinden sonra bir tabur Tabibi olmuş, ve bu tabur ile Akkâya gelmiş, oradan da Şam Merkez Basra Hastanelerinde vazife görmüştür. Birinci Cihan Harbinde Ammare Menzil Hastanesinde İngilizlere esir düşmüş, ve Hindiçinide Tayt-miya kasabasında bir sene *usera* kampında kalmıştır. *Üsera* Mübadelesi olunca memleketine dönmüş 1916 da Irak cephesinde bir Seyyar Hastanenin Baştabibliğine tayin olunmuş, bilâhare 18 inci Kolordu Cerrahî Müşavirliğinde bulunarak bütün Harbi Umumiye iştirâk etmiştir. İstiklâl Harbi başlayınca, Kastamonu ve havalisindeki Subay ve Erlerin Muayenelerine memur edilmiş, bundan sonra 40 ıncı Alay Tabibliği vazifesile İnönü Harbine iştirâk etmiş, 1921 de Kocaeli Gurubu Sıhhiye Bölüğü Baştabibi olmuştur. Bundan sonra Hendek Hastanesi Baştabibliğine, bilâhare 3 üncü Kolordu İstihkâm Taburu Tabibliğine tayin edilerek Sakarya Harbine iştirâk etmiştir. Kırşehir Hastanesi Baştabibliğini ifa ederken munzam vazife olarak ta Yunan Üsera kampının Sıhhî Kontroluna memur edilmiştir. İstanbulun istirdadından bir müddet sonra Haydarpaşa, Gümussuyu, Yıldız Hastanelerinde bulunduktan sonra Kuleli Askerî Lisesi Hıfzıssıhha ve Kimya Muallimliğine tayin olunmuştur. 1926 da Dersim İsyan harekâtına iştirâk ettikten ve Erzincan Askerî Orta Okulu Baştabibliğine tayin olunan Dr. Cemal Berksun, aynı zamanda bu mektebin Kimya, Tababet dersleri Öğretmenliklerinde bulunmuş, 1929 da Bursa Askerî Lise Baştabibliğine tayin edilmiştir.

1931 de Millî Müdafaa Vekâletinde Zayiat Şubesi Tevsik kısmında dört ay çalıştıktan sonra Genel Kurmay Başkanlığı Coğrafya Encümeni âzalığında bulunmuştur. Bilâhare sırasile 1933 de 8 inci Tümen Baştabibliğinde 1937 de Gülhanede Üstsubay Kursunda 9 ay bulunduktan sonra Çorlu Askerî Hastanesi Baştabibliğinde, 1938 de Gülhane Hastanesi Dahiliye Müdürlüğünde 1941 de Maraşda 17 inci Kolordu Baştabibliğinde 1942 de Balıkesir İkinci Kolordu Sıhhiye Mütehassıslığında vazife görmüştür. en son olarak Ankara Millî Müdafaa Bakanlığı Umum Sıhhiye Depo Müdürlüğüne tayin olunmuştur. Halen bu vazifededir.

Dr. Cemal Berksun, Harp, Gümüş, Liyakat ve İstiklâl Madalyaları ile taltif edilmiştir.

Dr. BEŞE (Şevket) :

Bursada doğmuştur. Paşa Mehmet Lakabile maruf Mobilya ve Mefruşatçı Mehmet Eminin oğludur. İlk tahsilini Bursada Hoca Ali Zade İbtidaî Mektebinde, Orta ve Liseyi Bursa Lisesinde tamamladıktan sonra 1936 senesinde Tıb Fakültesinden diploma almıştır. Adana da Sıtma Kursuna iştirâk ettikten sonra, Birinci Askerlik vazifesi için Gülhane Hastanesine gönderilmiş, altı ay kadar staj yapmıştır. 1936 da Bursa 128 inci Piyade alayı Başhekimliği ile Birinci Askerî Kıt'a hizmetini ifa etmiş, Sıhhat Bakanlığına karşı olan Mecburî hizmetini de 1936 da Bitlis vilâyeti Ahlat kazası,

1937 de Tekirdağ Vilâyeti Hayrebolu Hükûmet Tabibliklerinde, 1938 de Hayrebolu Belediye Tabibliğinde, 1939 da Niğde Vilâyeti Arapsun kazası Hükûmet Tabibliğinde geçirmiştir. 1941 de ihtisasını yapmak üzere İzmir Memleket Hastanesi Nisaiye ve Vilâdiye Asistanlığına tayin olunmuş ise de, ikinci askerlik vazifesini ifa etmek üzere Hastaneden uzaklaşmış, Güllük ve Bodruma Alay Başhekimi olarak çalışmıştır. Terhisinden sonra tekrar asistanlığa avdet ederek 1944 de ihti-

Dr. Şevket Beşe

Doğ.: 1910

sas sertifikasını almağa muvaffak olan Dr. Şevket Beşe, Kastamonu Memleket Hastanesi Nisaiye Mütehassıslığına tayin edilmiş ise de istifa ederek bu vazifeyi kabul etmemiş, ve İzmirde serbest icrayi tababeti tercih etmiştir. Halen serbest çalışmaktadır.

Dr. Şevket Beşe, Hükûmet Tabib olarak çalıştığı şehirlerin Kızılây cemiyeti Başkanlıklarını da ifa etmek suretile hayır işlerine de hizmeti dokunmuştur.

Dr. Hakkı Vehbi Bil

Doğ.: 1889

Dr. BİL (Hakkı Vehbi) :

Selânikte doğmuştur. Topçu Binbaşısı Halit Efendinin oğludur. İlk ve Orta tahsilini Selânikte yaptıktan sonra 1904 senesinde Askerî Tıbbiyeden Yüzbaşı Rütbesile Diploma almıştır. Mektepten çıktıktan sonra muhtelif kıtalarda, Birliklerde çalışmış, 1914 senesinde Bahriyeye geçmiştir. Beş sene Filotilla Tababetinde çalıştıktan sonra askerlikten çekilmiş ve sivil hayata geçmiştir. Sivil hayata geçtikten sonra 1919 da İstinye Dök Fabrikası Tabebetine tayin olunan Dr. Hakkı Vehbi Bil, 1927 senesine kadar çalışmış, bilâhare İsveç Şimendifer inşaat Gurubuna geçerek 1935 nihayetine kadar orada çalışmıştır. Bir müddet Simeryol Türk İnşaat Şirketinde ve muhtelif Şimendifer İnşaat Şirketlerinde fasılasız çalıştıktan sonra Ereğli, Liman İnşaat Şirketinde vazife almıştır. Halen bu inşaat şirketinde çalışmaktadır.

Dr Nevzat Bilge

Doğ.: 1913

Dr. BİLGE (Nevzat) :

Niğdenin Aksaray Kasabasında doğmuştur. Eski Tapu ve Kadastro Müdürü Şükrü Beyin oğludur. İlk, Orta tahsillerini Aksaray'da ve Liseyi Kayseride yaptıktan sonra 1940 senesinde Tıb Fakültesinden Diploma almıştır. Mektepten çıktıktan sonra ilk Askerî vazifesini Çanakkale Müstahdem Mevkî Komutanlığı Tabibliğinde yapmış, bilâhare terhis olunca, Şile, Ağva Dispanser Tabibliğine tayin olunmuştur. En son olarak tayin olunduğu Kütahya Merkez Hükûmet Tabibliği vazifesini gören Dr. Nevzat Bilge, ikinci defa Askere davet olunmuş ve Tekirdağ, Konyada bir müddet kaldıktan sonra 64 üncü Suvarî Tabibliğine gönderilmiştir. Halen bu vazifededir.

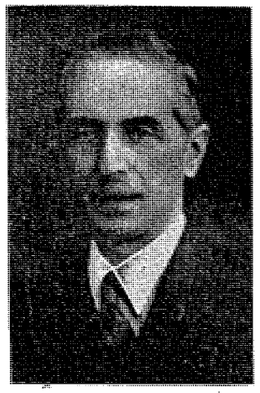

Dr. Ali Fuat Bilgen

Doğ.: 1871

Dr. BİLGEN (Ali Fuat) :

Üsküdarda doğmuştur. Eski Adliye Nezareti Havale Müdürü Faiz Beyin oğludur. İlk ve Orta tahsillerini Konyada, Üsküdarda Toptaşı Askerî Rüştiyesinde ve Kuleli Askerî Lisesinde yaptıktan sonra 1891 senesinde Askerî Tıbbiyeden yüzbaşı rütbesile diploma almıştır.

Dört sene Haydarpaşa ve Beylerbeyi Askerî Hastanelerinde çalıştığı esnada yaptığı bir tebliğ üzerine 1894 de Cemiyeti Tıbbiyei Şahane (Şimdiki Türk Tıb Cemiyeti) ne daimi âza intihap olunmuştur. 1895 de Daireyi Umurru Sıhhiye (Şimdiki hudut ve sahil sıhhiye idaresi) de bütün sarî hastalıklarla Profilaksilleri üzerine açılan Fransızca müsabaka imtihanını kazanarak o sene kamaran tahaffuzhanesi sıhhiye hey'etine dahil olmuş, 1897 de Anadolukavağı karantinehanesine hekim muavinliğine 1898 de Cidde de zuhur eden Veba salgını sebebile oraya gönderilen sıhhiye hey'eti âzalığına tayin edilmiştir. Bir müddet Cidde ve Yembub da çalışdıktan sonra avdetinde yine Anadolukavağındaki vazifesine devam etmiştir.

1899 da Medine Sıhhiye Tababetine ve 1902 de Mekke Sıhhiye Müdüriyetine tayin olunan Dr. Ali Fuat Bilgen, bilâhare sırasile 1908 de Rusya da zuhur eden Kolera sebebile Sinopa gönderilen Sıhhiye Hey'eti Reisliğinde aynı sene Selânik Karantina Tababetinde 1910 da Anadolukavağı karantinehanesi Başhekimliğinde ve yine aynı sene meclisi umuri Sıhhiye âzalığında ve 1913 de aynı vazifeye inzimamen dairei umuru sıhhiye muhasebeciliğinde vazife görmüştür. 1919 da mezkûr dairenin müfettişi umumiliğine tayin edilmiş, ve 1921 de fahrî Müfettişi Umumî ünvanile mezkûr idareden ayrılmıştır. Bundan sonra şehrimizin hususî malî müesseselerinde ve kendi muayenehanesinde tababetle iştigale başlamıştır. 1923 denberi Pastör Fransız Hastanesinde poliklinik yapmaktadır. Türk Tıb Cemiyetinin en eski âzası ve Hilâliahmerin müessis azasındandır. Hilâliahmerin yeniden teşekkülünde ilk veznedarı olmuş, ve bir sene bu vazifeyi fahrî olarak ifa etmiştir.

Dr. Ali Fuat Bilgen, 1940 danberi Şişli Kızılây Şubesi Başkanlığını fahrî olarak ifa etmektedir. 1945 yılında Ankarada toplanan Kızılây kongresi kararile kendisine fahir üye ünvanı verilmiştir.

Dr. Ali Fuat Bilge'nin, 1893-1994 yıllarında İkdam Gazetesinde neşrettiği (*Fennî Terbiyeyi nevzat*) ve (*Hamil kadınlar hakkında takayyüdatı sıhhiye*) ile 1914-1920 senelerinde fransızca yazılmış, (*La Peste en Orient*) adlı kıymetli kitabından başka 1902 yılında Medine Sıhhiye Tabibi iken Hicaz da Kolera hakkında yazdığı müteaddit raporları ve 1921 - 1922 de İkdam Gazetesinde (*Pravantoryom ve Seyyar ziyaretçi hastabakıcılar*) için neşrettiği makaleleri vardır.

Dr. BİLHAN (Bedia) :

Ankarada doğmuştur. Ankaranın Karacabey Sülâlesinden ve Mülkiye Memur Mütekaitlerinden Hüsrev Karacabeyin kızıdır. İlk Tahsilini Dumlupınar İlk Okulunda, Ortayı Ankara Kız Orta Okulunda, ve Liseyi de İstanbul Kız Lisesinde tamamladıktan sonra 1938 senesinde Tıb Fakültesinden diploma almıştır. Mektepten çıkar çıkmaz, Haydarpaşa Nümune Hastanesi Çocuk Kliniğine asistan tayin olunmuş ve üç senelik bir mesaiden sonra Çocuk Hastalıkları ihtisas Sertifikasını almağa muvaffak olmuştur. Mütehassıs olduktan sonra

Dr. Bedia Bilhan

Doğ.: 1914

Doktor olan zevci ile birlikte dolaştığı Bursa, Eğridir, ve Çanakkale de serbest olarak çalışan Dr. Bedia Bilhan, Çanakkalede sekiz ay kadar Belediye doktorluğu yapmış, bilâhare istifa etmek suretile vazifesinden ayrılmıştır.

Dr. Bedia Bilhan, halen Ankarada serbest bir surette çalışmaktadır.

Dr. Mustafa Bilhan

Doğ.: 1911

Dr. BİLHAN (Mustafa) :

İstanbulda doğmuştur. Orman Fen memurluğundan Emekli Şerif Hüseyin Beyin oğludur. İlk tahsilini Bartın Cumhuriyet İlk Okulunda, Orta ve Liseyi Kabataş Lisesinde tamamladıktan sonra 1938 senesinde Askerî Tıbbiyeden Teğmen rütbesile diploma almıştır. Bir sene Gülhane Hastanesinde staj gördükten sonra, Balıkesir ve Susığırlık kazası 22 inci tabur, alay Hekimliğine gönderilmiştir. Bir sene sonra Bursa Askerî Hastanesinde staj yapmış ve Bursa Askerî Lisesi Hekimliğine tayin olunmuştur.

Dr. Mustafa Bilhan, Askerî Lisedeki vazifesinden bir sene sonra Eğridir dağ Talimgâh doktoru olmuş, 1945 de Çanakkale Tanksavar Topçu Alay Tabibliği vazifesini almıştır. 1946 da ihtisasını yapmak üzere Gülhane Hastanesi Dahiliye asistanlığına tayin olunan Dr. Mustafa Bilhan, halen orada çalışmaktadır.

Prof. Dr. Nebil Bilhan

Doğ.: 1896

Dr. BİLHAN (Nebil) :

İstanbulda doğmuştur. Eski Büyük Elçilerden Nedim Paşanın oğlu ve Türkiyenin ilk Maarif Nazırı Abdürrahman Sami Paşanın torunudur. İlk tahsilini hususî olarak İstanbulda görmüş, Orta ve Lise tahsillerini Madritde ve Lozanda tamamlamıştır. Birinci Dünya Harbinde Yedek Topçu Subayı olarak kısmen Çanakkale cephesinde, ve kısmen de Boğazlar Umum Kumandanlığı yaveri olarak çalışmıştır. 1919 senesinde İsviçreye ve oradan Almanyaya geçerek Tıb Tahsiline başlamış, olan Dr. Nebil Bilhan, 1925 de Münih Üniversitesinden diploma almıştır. Mektepten çıktıktan sonra Münih Hijiyen Enstitüsünde ve ikinci Dahiliye Kliniğinde Profesör Friedrich Müller'in yanında asistan olarak çalışmış, ve bilgilerini arttırmıştır. 1928 de memlekete döndükten sonra Maarif Vekâleti Müfettişliğine, aynı zamanda, Vekâletin hususî müsaadesile Ankara Nümune Hastanesi fahrî asistanlığına tayin edilmiştir. 1933 de Hükûmetin Mümessili sıfatile Pariste toplanan Çocuk Koruma Kongresine iştirâk etmiştir.

1934 de İstanbul Üniversitesi İkinci Dahiliye Kliniği Doçentliğine tayin edilen, Dr. Nebil Bilhan, 1942 de Profesörlüğe terfi etmiştir. Halen bu klinikde Profesör olarak vazife görmektedir.

Dr. Nebil Bilhan,'ın (*Şeker Hastalığı*), (*Barsak Hastalıkları*) adlı kıymetli iki kitabından başka, muhtelif Tıbbî Mecmualarda yayınlanmış orijinal vak'aları ve müteaddit makaleleri vardır.

Dr. Nebil Bilhan, 1945 de Türk Tıb Cemiyeti Genel Sekreteri olmuş, 1947 de aynı cemiyetin ikinci Başkanlığına seçilmiştir, Dr. Nebil Bilhan, Birinci Cihan Harbine iştirâk etmiş bulunması hasebile dört harp madalyası ile taltif edilmiştir.

Dr. BİNZET (Burhan) :

İstanbulda doğmuştur. Adliye mübaşiri İbrahim Efendinin oğludur. İlk ve Orta tahsillerini Sultanahmed ve Soğuk Çeşme Rüştiyesinde bitirdikten sonra 1897 senesinde Askerî Tıbbiyeden diploma almış ve aynı sene zarfında Dahiliye seririyatına asistan tayin olunmuştur. 1902 senesinde muavin olan, ve bir kaç sene sonra Kolağalığa terfi eden Dr. Burhanettin Binzet,

Dr. Burhan Binzet

Doğ.: 1874

1909 da Tıbbiye Mektebinin tensikinde Askerî Tıbbiye mektebine Müdür Muavini ve ders Nazını olmuştur.

1913 de Binbaşı olarak Sıhhiye Bölüğü Baştabibi, Bilâhare Seyyar Hastane Baştabibi olarak çalışmıştır. Balkan Harbine iştirâk ettikten ve vazifesinin hitamından sonra Sıhhiye Dairesi Birinci Şube Müdürlüğüne tayin edilmiş, Birinci Cihan Harbinde ise Sıhhiye Dairesi Riyaseti Vekâleti ile birlikte Sıhhiye Seferberlik Müdürlüğü Vazifesini görmüştür. 1915 senesinde Yarbaylığa terfi eden Burhanettin Binzet, 1919 da kendi arzusile emekliye ayrılmış, bilâhare Darülacaze Müdürlüğü vazifesini üzerine almıştır. 1925 de İstanbul Sıhhat ve İçtimaî Muavenet Müdürlüğüne, bir sene sonra da Müskirat İnhisarı Fen Müşavirliğine tayin olunmuştur.

1927 de B. M. M. Kayseri Millet Vekilliğine seçilen Burhanettin Binzet, bir devre çalıştıktan sonra Sıhhat ve İçtimaî Muavenet Vekâleti Başmüfettişliğine tayin olunmuş, 1938 de yaş haddi münasebetile emekliye ayrılmıştır. Askerî ve Sivil hayattaki büyük mesaisi ve yararlıkları dolayısile, Dr. Burhanettin Binzet, Beşinci Mecidî, Dördüncü Osmanî nişanlarile, Gümüş Liyakat, ve Harp Madalyasile taltif edilmiştir.

Dr. Kenan Hasan Birgen

Doğ.: 1897

Dr. BİRGEN (Kenan Hasan) :

Adapazarında doğmuştur. Tüccar Hacı Hasan Beyin oğludur.

İlk tahsilini Adapazarında Rehberitarakkî mektebinde, Ortayı Fatih Askerî Rüştiyesinde, Liseyi Mercan İdadisinde tamamladıktan sonra 1919 senesinde Tıb Fakültesinden diploma almıştır.

Mektepten çıktıktan sonra iki sene Tıb Fakültesi Nisaiye Kliniğinde asistan olarak çalışmış, bilâhare Bursa Guraba Hastanesi Ebe doktorluğuna tayin olunmuştur. Yunanlıların işgaline kadar Bursada kalmış, 1918 de ihtisasını yapmak üzere Viyana ve Berline gitmiştir. Röntgen ve tedavi kliniklerinde altı sene müddetle çalışan Dr. Kenan Hasan Birgen, Mütehassıs olarak memlekete dönmüş, serbest ve hususî olarak açtığı Röntgen Müessesesinde çalışmağa başlamış, ve hiç bir resmî vazife almamıştır.

Dr. Kenan Hasan Birgen, Avrupanın muhtelif şehirlerinde toplanan Röntgen ve Kanser Kongrelerine iştirâk etmek üzere 9 defa Avrupaya gitmiştir.

Röntgen ve Kanser Tedavisine ait Tıb Cemiyetlerinde yaptığı bazı tebliğleri Tıbbî Mecmualarda neşrolunmuştur.

Dr. Mustafa Enver Birol

Doğ.: 1885

Dr. BİROL (Mustafa Enver) :

İstanbulda doğmuştur. Tüccar Ahmet Nurettin Efendinin oğludur. İlk tahsilini Aksaray Pertevniyal okulunda, ortayı Koca Mustafa Paşa askerî rüştiyesinde, liseyi de Askerî Tıbbiye İdadisinde tamamladıktan sonra 1911 senesinde Askerî Tıbbiyeden yüzbaşı rütbesile diploma almıştır. Mektepten çıktıktan sonra İtalyan seberberliği dolayısile, Yanyaya gönderilmiştir. Yanyada altı ay kadar kalmış, stajını Gülhane hastanesinde yaptıktan sonra Elâzığa fırka baştabib muavini sıfatile, bilâhare Elâzığdan Dersime gönderilmiştir. Balkan Harbinde Bayburd'da 29 uncu fırkaya iltihak ederek, Ayastafanosa gelmiş, bir seyyar hastane ile ileri harekâta iştirâk etmiştir.

Birinci Cihan Harbinde, küçük zabit mektebinde; Boğazda bir mevki müstahkem inşaatı istihkamiye birinci tabuar tababetinde, Çamlıca nakliye küçük zabit mektebi tababetinde, ve Hıfzıssıhhai askerî muallimliğinde, Ordu Hayvanatı deposu tababetinde, Başkumandanlık muhafız kıtaat tababetinde vazife görmüştür. 1332 de Almanyaya gitmiş, askerî ve sivil talebe müfettişliği sıfatile bir sene kadar kalmıştır.

İstiklâl harbinde Anadoluya geçmiş, Kastamonu askerî hastanesi dahiliye doktorluğunda yedi ay kadar çalıştıktan sonra Adananın istirdadı üzerine Adana ve havalisi Kumandanlığı Başhekim muavinliğini ve ilâveten Menzil sertabib vekâletini ifa etmiştir. Harekâtı Milliyenin bitmesi üzerine Ankara ve Köycoğiz sıtma mücadelesi hekimliğinde bir müddet çalışan Doktor Enver Birol, bilâhare mübadele esnasında Yunanistanda misyon şefliğinde bulunmuş, bilâhare, Urla hükûmet tabibliği, karantina tababeti, Alaşehir Belediye tabibliği vazifelerini görmüştür.

Dr. Enver Birol, bir müddet serbest tababet hayatı yaşadıktan sonra 1936 da Millî Eğitim Bakanlığı müfettişi olmuştur. Halen bu vazifededir,

Dr. Enver Birol, Birinci Cihan Harbine iştirâk etmesi hasebile harp madalyası, Birinci Mecidî Nişanı ve İstiklâl harbinde de İstiklâl Madalyası ile taltif edilmiştir.

Dr. Kemal Osman Bozkurt

Doğ.: 1895

Dr. BOZKURT (Kemal Osman) :

İstanbulda doğmuştur. Yüzbaşı Osman Beyin oğludur. İlk tahsilini Beşiktaşda Afitabı Maarifde, Orta ve Lise tahsilini Kabataş İdadisinde tamamladıktan sonra Tıb Tahsili için Lozana gitmiştir. Lozanda bir sene kadar tahsil ettikten sonra, Birinci Cihan Harbinin başlaması üzerine memlekete dönmüş, ve Mülkiye Mektebine girmiştir. Mülkiyenin Birinci Sınıfından İkinci Sınıfına geçmeğe muvaffak olduğu halde, Tıb Tahsilini tercih etmiş, 1919 senesinde Tıb Fakültesinden diploma almıştır. Daha mektep sıralarında iken Asabiye, Akliye Şubesini seçerek Profesör Mazhar Osman'ın Başhekimliği altında idare olunan Fransız Hastanesinde staj yapmağa başlamış, bilâhare 1920 de Toptaşı Emrazî Akliye ve Asabiye Hastanesine Asistan tayin olunmuştur. Asistanlık müddetini tamamladıktan ve ihtisas sertifikasını almağa muvaffak olduktan sonra bir müddet İstanbul Polis Müdürlüğü ve Edremit Belediye Tabibliklerinde vazife gören Dr. Kemal Osman Bozkurt, 1930 da Bakırköy Emrazi Akliye ve Asabiye Hastanesine Mütehassıs olarak gönderilmiştir. Dokuz senelik bir çalışmadan sonra, 1939 da İzmir Memleket Hastanesi Asabiye ve Akliye Mütehassıslığına nakledilmiştir. Halen bu vazifededir.

Dr. Kemal Osman Borzkurt, Türk Ocağında, Edremit, İstanbul ve İzmir Halkevlerinde, İzmir Halk Partisi İdare Hey'etlerinde bilfiil çalışmıştır.

Dr. Kemal Osman Bozkurt'un, kendi branşına ait İstanbul Seririyatında yayınlanmış bir çok kıymetli yazıları vardır.

Dr. Enver Bozyakalı

Doğ.: 1913

Dr. BOZYAKALI (Enver) :

İzmirde doğmuştur. Tüccar Ahmet Sabri Beyin oğludur. İlk, Orta ve Lise tahsillerini İzmirde yaptıktan sonra 1938 senesinde Askerî Tıbbiyeden diploma almıştır. Bir sene Gülhane Hastanesinde Hariciye Servisinde staj yaptıktan sonra, Elâzığ 25 inci Alaya tayin edilmiş ve ayni Alay ile Dersim Harekâtına iştirâk etmiş ve Şark Hizmeti için alay ile Çıldır'a gitmiştir. Az zaman sonra Kars Hastanesine stajyer olarak verilmiştir. Burada bir sene çalışarak Hariciye ihtisasını elde etmek için Gülhane Hastanesine asistan olarak gitmiştir. Gülhanede üç sene müddetle Hariciyede çalışan Dr. Enver Bozyakalı, ihtisas sertifikasını aldıktan sonra, 1930 senesinde Manisa Askerî Hastanesi Operatörlüğüne tayin olunmuştur. Ve hâlen bu vazifededir.

Dr. Hazım Bumin

Doğ.: 1905

Dr. BUMİN (Hazım) :

Manastırda doğmuştur. Hüseyin Hilmi Paşanın oğludur.

İlk ve Orta tahsilini Gazi Osmanpaşa Orta Okulunda, Liseyi İstanbulda Kabataş Lisesinde tamamladıktan sonra 1930 senesinde Tıp Fakültesinden diploma almıştır. Mektepten çıktıktan sonra Adana Memleket Hastanesine asistan olarak gönderilmiş, bu hastanede bir sene kadar çalışmış ve 1932 de Cerrahpaşa Hastanesi Cerrahî Asistanlığına tayin edilmiştir.

Cerrahpaşa Hastanesinin Hariciyesinde asistanlık müddetini bitirdikten sonra Operatörlük Sertifikasını almağa muvaffak olan Dr. Hâzım Bumin, Fakültenin hastanelere gelmesini müteakip Prof. Nissenin yanında uzun müddet kalmış ve ihtisasını tekemmül ettirmiştir. Tıp Fakültesi İkinci Hariciye Kliniğinde asistan, Başasistan olmuş, sonradan Doçentliğe seçilmiştir.

Dr. Hâzım Bumin halen Tıp Fakültesi İkinci Hariciyesinde Doçent olarak çalışmaktadır.

Dr. Hâzım Bumin'in, Tıbbî Cemiyetlerde tebliğ ettiği bazı kıymetli vak'aları, ve etüdleri Tıbbî Mecmualarda yayınlanmıştır.

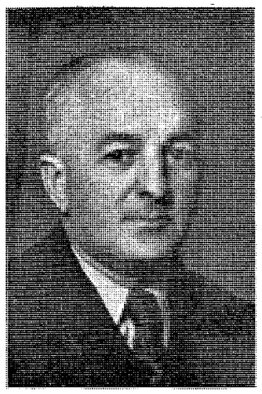

Prof. Dr. Fuat Fehim Caculi

Doğ.: 1887

Dr. CACULİ (Fuat Fehim) :

Yanyada doğmuştur. Eski Düyunu Umumiye Müdürlerinden Ahmet Fehim Beyin oğludur.

İlk, orta ve Lise tahsilini Selânikte yaptıktan sonra 1910 senesinde Tıb Fakültesinden diploma almıştır. Mektepten çıkar çıkmaz, Tıb Fakültesi Seririyatı Vilâdiye ve Nisaiyesinde asistanlıkla çalışmağa başlamış ve iki sene kadar orada kalmıştır. İhtisasını tekemmül ettirmek için Berlin'e gitmiş Birinci Seririyatı Nisaiyeye iki buçuk sene devam etmiştir. Yabancı asistan olarak çalıştığı bu seririyatta, 1913 - 1920 seneleri arasında resmî asistan olarak intihap ve tayin edilmiştir.

Memlekete döndükten sonra Tıb Fakültesi Seririyatı Vilâdiye ve Nisaiyesinde Müderris Muavini sıfatile çalışmağa başlamış, 1933 senesine kadar 7 sene Müderris Muavini, Doçent ve altı sene kadar da Muallimlik ve Profesörlükle vazife görmüştür. 1933 de Darülfununun tasfiyesinde kadro harici kaldığı için Müderrislik hayatından çekilmiş ve serbest hayata atılmıştır. Hâlen serbest olarak çalışmaktadır.

Dr. CAN (Fahri) :

Yemen'in merkezi olan San'a şehrinde doğmuştur. Abdülhamit tarafından sürgün olarak Yemene gönderilen eski Mülkiye Kaymakamlarından Necip Beyin oğludur. İlk ve Orta tahsillerini San'a da ve Akkâ Liva İdadisinde ve en son Üsküdar İdadisinde tamamladıktan sonra 1917 senesinde Tıb Fakültesinden diploma almıştır. Birinci Dünya Harbinin ilânı üzerine talebe

Dr. Fahri Can

Doğ.: 1896

olarak Çavuş rütbesile Haydarpaşa, Edirne Merkez, Kadıköy-Yeldeğirmeni Selimiye Deri ve Zührevî hastalıkları Askerî Hastanelerinde, hekim olduktan oonra da Birinci Mülâzim rütbesile Alemdağında Birinci Menzil Hastanesinde ve daha sonra Ordu ile alâkası mahfuz kalmak şartile İstanbul Emrazi Sariye Mücadelesinde çalışmış, bilâhare terhis edilmiştir. Mütareke senesinde kısa bir müddet Bakteriyolojihanede çalışmış ve o esnada ittihatçılık suçu (?) ile takibata uğradığı için İstanbuldan ayrılmak mecburiyetinde kalan Dr. Fahri Can, Gebze de Hükûmet tabibliğini kabul ederek oraya gitmiştir. Gebzede, şahsî emeğile bir dispanser, bir Laboratuvar ve bir Eczane tesis etmeğe muvaffak olmuş, aynı zamanda Seyyar küçük bir müze tesis etmiştir. Bir taraftan fennî çalışırken, diğer taraftan Millî teşkilâta girişerek, İstanbul Hükûmetine izini unutturmak maksadile ve anlaşma ile Giresun Hükûmet Tabibile becayiş yaptırmış, fakat Giresuna gitmemiştir. Vazifesine gitmediği için müstafi addedilen Dr. Fahri Can, İstanbul Hükûmetinin takibatından kurtulamamış, Yunus ağa kuvayı inzibatiye müfrezesine, ölü veya diri tutulması hususunda verilen emri haber alınca dağa kaçmağa mecbur olmuş ve bir çok maceralar geçirmiştir. Bu maceralar neticesinde yaralanmıştır.

İkinci Düzce isyanının tenkilinde bulunduktan sonra Antebe gitmek vazifesini üzerine almıştır. Mahsur bir halde olan Antebin düşman hatlarından içeri girerek Merkez Hükûmet Tabibliğini deruhte etmiş, ve

Antebin kurtuluşuna kadar içeride çalışmış ve ancak Huruç Harekâtile o da harice çıkmış, bu yararlığı dolayısile Büyük Millet Meclisi tarafından İstiklâl Madalyası ile taltif edilmiştir.

Bundan sonra Cide Hastanesi Başhekimliğine tayin edilmiş, harabe halinde olan bu hastaneyi tamir ettirmiş ve güzel bir laboratuvar tesisine muvaffak olmuştur. Altı ay sonra Ankarada kurulmakta olan Tıbbî Adlî Müessesesi Müdür Muavinliğine tayin edilmiştir. İstiklâl Savaşı Zaferinden sonra Müessese lâğvedilmiş, 1924 de İstanbul Tıbbî Adlî Müdür Muavinliğine nakledilmiştir. 1926 da ihtisası dahilinde bir etüd yapmak maksadile Avrupaya gitmiş, Bükreş, Viyana, Berlin, Paris Tıbbî Adlî Müesseselerini dolaşmıştır. 1942 de İzmir Tabibi Adliliğine tayin edilmiş ise de oraya gitmeden önce tekrar İstanbul Tıbbî Adlisinde Mütehassıs olarak bırakılmıştır. Halen bu vazifede bulunmaktadır.

Dr. Fahri Can'ın, mektepten çıktığından beri gazetelerde, muhtelif mevzular üzerinde kıymetli yazıları intişar etmiştir.

Dr. Fahri Can, iki senedenberi Türk Hekimleri Dostluk ve Yardım Cemiyetinin İdare Heyeti Âzası bulunmaktadır.

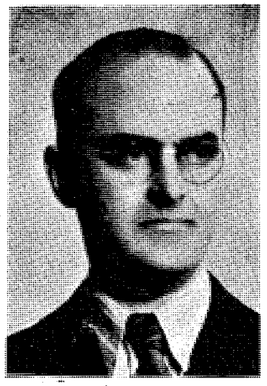

Dr. Nuri Süleyman Canbakan

Doğ.: 1899

Dr. CANBAKAN (Nuri Süleyman) :

İstanbulda doğmuştur. Hâkim Süleyman Remzi Beyin oğludur.

İlk tahsilini Prevezede, Orta tahsilini Serfiçede, Lise tahsilini İstanbul Vefa Lisesinde ikmal ettikten sonra 1921 senesinde Tıb Fakültesinden diploma almıştır. Mektepten çıktıktan sonra altı ay kadar Tıb Fakültesi Teşrihimarazî asistanlığında bulunmuş 1921 de Haseki Hastanesi Doğum ve Kadın Kliniği Asistanlığına tayin edilmiş, bu hastanede asistan ve Başasistan olarak tam 6,5 sene çalıştıktan sonra ihtisas vesikasını almağa muvaffak olmuştur.

1927 de tayin edildiği Bursa Memleket Hastanesi Nisaiye mütehassıslığından istifa eden Dr. Nuri Süleyman Canbakan, serbest çalışmayı tercih etmiştir.

1925 senesinde Kızılay Hastabakıcı mektebi tesis edildiği zaman orada doğum öğretmeni olarak vazife almış ve 1936 senesine kadar 11 sene müddetle bu vazifeyi ifa etmiştir. 1938 de Hastabakıcı Hemşireler için (*Doğum Bilgisi Kitabı*) adlı kıymetli bir eser neşrederek Kızılay Hastabakıcı mektebine hediye etmiştir.

Dr. Nuri Süleymanın, Türk Tıb Cemiyetinde, Velâdiye ve Nisaiye Cemiyetinde, muhtelif Kızılay Kurumlarında mesaisi vardır.

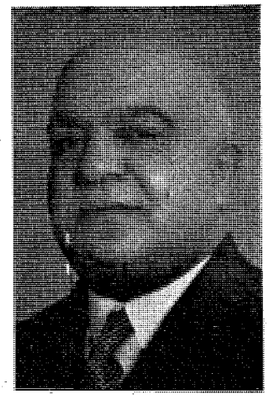

Prof. Dr. Şükrü Emin Cangör

Doğ.: 1884

Dr. CANGÖR (Şükrü Emin) :

İstanbulda doğmuştur. Tüccardan Emin Beyin oğludur. İlk tahsilini Ayasofya'da İlk okulda, Ortayı Soğukçeşme Rüştiye Mektebinde, Liseyi Çengelköy Tıbbiye İdadisinde tamamladıktan sonra 1907 senesinde Askerî Tıbbiyeden diploma almıştır. Mektepten çıktıktan sonra bir buçuk sene Yemen ve Hicaz Muharebelerinde bulunduktan sonra Gülhane Hastanesi Röntgen Asistanlığına tayin edilmiştir. Asistanlık müddetini bitirdikten ve ihtisasını yaptıktan sonra, Balkan Harbinde İşkodrada bulunmuş, ve ihtisasını tekemmül ettirmek için Almanyaya gönderilmiştir. Birinci Cihan Harbinde Çanakkalede Çapakçur, Köprüköy, Filistin cephesinde bulunmuş, ve Millî Mücadelede Gülhane Hastanesi Röntgen Muallimliğine tayin olmuştur. 25 sene müddetle Gülhane Hastanesinde tedrisatla meşgul, ve Memlekete bir çok Röntgen Mütehassısı yetiştirmeğe muvaffak olan Dr. Şükrü Emin Cangör, Erzincan Zelzelesinde Onuncu Ordu Sıhhiye Reisliğinde bulunmuş, bilâhare tahdidisinin dolayısile emekliye ayrılmıştır.

Dr. CANGÖREN (Asım) :

İstanbulda doğmuştur. Eski deriamlardan Mesnevî Hocası Mustafa Efendinin oğludur. İlk tahsilini Sultan Selim İlk okulunda ortayı Fatih Rüştiyesinde, Liseyi Tıbbiye İdadisinde tamamladıktan sonra 1914 senesinde Askerî Tıbbiyeden diploma almıştır. Birinci Cihan Harbinde 50 inci Sıhhiye bölüğünde ve beşinci alay tabur tabibliklerinde; İstiklâl harbinde de 24 üncü Piyade alayında, Urfa hastanesinde, ve seyyar hastane tabibliklerinde vazife görmüştür. 1923 de Askerî Tıbbiye mektebi müzakereciliğine tayin olunan Dr. Asım Cagören, bir müddet sonra Gümüşsuyu asker hastanesi operatörlüğüne naklolunmuştur. Bundan sonra sırasile 1932 de Ankara muayene komisyonu operatörlüğünde,

Dr. Asım Cangören

Doğ.: 1891

1933 de Çorlu hastanesi Baştabibi ve operatörlüğünde, 1935 de Kırklareli 46 ıncı tümen Baştabibliğinde, 1936 da Erzurum Mareşal Çakmak hastanesi Baştabibliğinde, 1939 da 7 inci Kolordu Başhekimliğinde, 1942 de Millî Savunma Bakanlığı Sıhhiye İşleri Dairesi 3 üncü şube müdürlüğünde vazife görmüştür. Halen bu son vazifesinde, Albay rütbesile çalışmaktadır.

Prof. Dr. Murat Cankat

Doğ.: 1886

Dr. CANKAT (Murat) :

Karaman'da doğmuştur. Çiftçi İbrahim Ağanın oğludur. İlk tahsilini Karaman'da, Orta ve Liseyi Kuleli Askerî Rüştiyesi ve Tıbbiye İdadisinde tamamladıktan sonra 1910 senesinde Askerî Tıbbiyeden Yüzbaşı Rütbesile Diplomasını almıştır. Bir sene Tatbikat için Gülhane Mektebinde staj yapmış, bilâhare Hariciye Servisine asistan seçilmiştir. Hariciye servisinde daimî asistan, Başasistan vazifesini yaparak emrazi hariciye mütehassısı sertifikasını almağa muvaffak oilmuştur. İhtisasını tekemmül ettirmek üzere 1914 de Almanyaya gönderilmiş, Hamburg'ta Epindorf hastanesinde evvelâ teşrihi marazî asistanı, bilâhare Hariciye asistanı olarak tekâmül devresi geçirmiştir. Almanyadan döndükten sonra Balkan Harbi dolayısile Edirne Müstahkem Mevki Hastanesi operatörlüğünde, bilâhare Fırka Cerrahî Müşavirliğinde, Seyyar Hastane Başhekim ve Operatörlüklerinde, Birinci Cihan Harbinde ise İkinci Kolordu Cerrahî Müşavirliğinde, Çanakkalede harbin sonuna kadar cephedeki ağır mecruhin hastaneleri Başhekimlik ve operatörlüklerinde en son olarak ta Kafkas cephesinde cerrahî Müşavirliğinde vazife görmüştür. Yıldırım Ordusunun teşekkülünde Halep'te Mecruhin Merkez Hastanesine nakledilerek Başhekimlik ve Operatörlük vazifelerini yapmış, Halebin tahliyesinde de tahliye işlerini ve hastane teşkilâtını idare etmiştir.

1918 de Gülhane Harp Cerrahîsi, Seririyatı Hariciye Kliniği ve Ortopedi Profesörlüğüne tayin edilen Dr. Murad Cankat, bir müddet çalıştıktan sonra İstiklâl Harbinin başlaması üzerine Anadoluya geçerek Millî harekâta iştirâk etmiştir. İstiklâl Harbinin sonuna kadar Garp Cephesi Başkumandanlık Cerrahî Müşavirliğini yapmış, bilâhare Gülhanedeki Cerrahî Profesörlüğü vazifesine iade edilmiştir.

Prof. Dr. Murad Cankat, Gülhanede çalıştığı zamanlar kıymetli asistanlar yetiştirmiş, Albaylığa kadar terfi ederek yaş haddi dolayısile emekliye ayrılmıştır.

Prof. Dr. Murad Cankat, Millî Türk Tıp Kongrelerinde, *Tüberküloz ve raşitizm* ve cerrahî kongrelerinde de *Harp yaralarının ilk tedavisi ve muhitî asabların cerrahîsi* hakkında hazırladığı kıymetli raporlarını tebliğ etmiştir.

Son Cihan harbinden evvelki senelerde Bükreşte toplanan Beynelmilel Askerî Tababet ve Eczacılık Kongresinde (*Birinci Cihan Harbinde elde ettiğimiz tecrübelere göre gelecek harplerde yara tedavisi nasıl bir prensibe dayanmalıdır*) mevzulu raporu, İngilizce, Fransızca, İtalyanca ve İspanyolca olarak bu memleketlerin tababeti askeriye mecmualarında intişar etmiştir. Prof. Dr. Murad Cankat'ın *cerrahide eskimiş dirsek, mafsal zaaflarının plastik ameliye usulile islâh ve tedavisi* hakkında tatbik ettiği bir usul bir çok meslekdaşları tarafından beğenilmiş ve tatbik sahasına konmuştur. Bundan başka *kafadaki yaralarından mütevellit kemik defektlerine* ait kıymetli bir travayı askerî tıp mecmuasında intişar etmiştir.

Prof. Dr. Murad Cankat, Etibba Muhadenet Cemiyetinin ilk teşekkülünün kurucuları arasında bulunmuş, Etibba Odasının iki devre Umumî Kâtipliğini yapmış ve halen de Reisliğini yapmaktadır. Balkan Devletlerini birbirine yaklaştırmak gayesile teşekkül eden ve Atinada, Bükreşte ve İstanbulda toplanan Balkan Tıp Haftasına iştirâk etmiştir.

Beynelmilel Cerrahî Cemiyetinin üyesi bulunan Prof. Dr. Murad Cankat, Yüksek Sağlık Şûrasının teşekkül tarihindenberi üye olarak toplantılarına iştirâk etmekte ve halen de 1946 senesi İstanbul Umumî Şehir Meclisi âzası bulunmaktadır. Prof. Dr. Murad Cankat, 1926 senesinde Amerikada Filâdelfiyada toplanan Beynelmilel Askerî Tıp Kongresine Türk Ordusu Murahhası olarak iştirâk ettiği için Amerika Ordusu Fahrî âzası, Askerî Tıbbî Diplomasi ve ona mahsus Akademik nişan verilmiştir. Bundan başka, Birinci Cihan Harbinde Harp, Gümüş Liyakat, Alman Harp Madalyaları ile Kılıçlı Mecidi Nişanı ve İstiklâl Harbinde de Gümüş İstiklâl Harp Madalyaları ile taltif edilmiştir.

Dr. Nusret Cansen

Doğ.: 1900

Dr. CANSEN (Nusret) :
Erğiride doğmuştur. Doktor Ahmet Besim Beyin oğludur.

İlk tahsilini Halep ve Konya Frerler mektebinde Orta ve Lise tahsilini Galatasaray Lisesinde tamamladıktan sonra 1922 senesinde Askerî Tıbbiyeden Diploma almıştır. Gülhane Hastanesinde Stajını tamamladıktan sonra, Sarı Kamışa memur edilmiş, bilâhare Kasturi, ve Şeyh Sait harekâtına iştirâk etmiştir.

1930 yılında Cildiye ve Zühreviye hastalıkları ihtisasını elde ettikten sonra, 1932 de ihtisasını tekemmül ettirmek için bir müddet Berlinde (Şarite) Hastanesinde çalışmıştır.

Memlekete döndükten sonra 1933 de Manisa Askerî hastahanesi Cildiye Mütehassıslığına tâyin olunan Dr. Nusret Cansen, bilâhare 1937 - 1941 senelerinde Millî Savunma Bakanlığı Sıhhiye İşleri Dairesi Üçüncü Şube Müdür Muavinliğinde bulunmuştur. 1941 de Sarayburnu Hastanesi Cildiye mütehassıslığına tâyin olunmuş, bir müddet sonra Gümüşsuyu Hastanesine nakledilmiştir.

En son tâyin olunduğu Manisa Hastahanesi Cildiye mütehassıslığını 1943 senesinden beri muhafaza etmektedir.

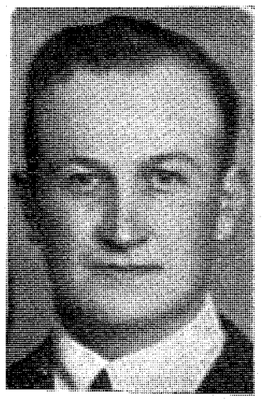

Dr. Celâl Cansun

Doğ., 1911

Dr. CANSUN (Celâl) :
Trabzonda doğmuştur. Muhasebeci Mustafa Lutfi Beyin oğludur. İlk ve orta tahsilini Sinopta, Lise tahsilini İstanbul Erkek Lisesinde tamamladıktan sonra 1937 senesinde Tıp Fakültesinden diploma almıştır. Adana Sıtma Enstitüsünde 45 günlük bir Stajdan sonra Askerî vazifesini ifa etmek üzere 20 inci Topçu taburuna verilmiştir. 1938 de Refik Saydam Hıfzıssıhha Enstitüsüne Asistan tayin edilerek Bakteriyoloji şubesinde ihtisasını elde etmek için iki sene müddetle çalışmış; 1940 da aynı müessesenin Biyoloji şubesine Başasistan sıfatile dahil olarak iki sene de orada çalışmıştır. İhtisas vesikasını aldıktan sonra 1942 de Elâzığ Cüzam Hastanesi Bakteriyoloğluğuna tayin olunan Dr. Celâl Cansun, iki sene sonra bu hastanenin Başhekimlik vazifesi de kendisine verilmiştir. Cüzam Hastanesinde vazife gördüğü bu yıllarda Elâzığ Lisesi Doktorluğu ile Belediye Tabib Vekilliğini de yapmıştır. Hâlen Cüzam Hastanesinin, Başhekimliğini yapmakla beraber Elâzığ Devlet Hastanesinin Bakteriyolokluğunu vekâleten idare etmektedir.

Dr. Sabri Cansever

Doğ.: 1910

Dr. CANSEVER (Sabri) :
İstanbulda doğmuştur. Abdülkerim adlı bir rençber çocuğudur.

İlk tahsilini Tekirdağında, Orta ve Liseyi Kabataş Erkek Lisesinde tamamladıktan sonra 1937 senesinde Askerî Tıbbiyeden Teğmen Rütbesile diploma almıştır.

Mektepten çıktıktan sonra Gülhanede Staj görmüş, stajını bitirince Üstteğmen olarak Doğubeyazıt hudut alayına gönderilmiş, 1939 da Kars Topçu Alayına, oradan Pusof Hudut Alayına nakledilmiş, 1941 senesine kadar bu alayda çalışmıştır. 1941 de 43 üncü Topçu Alayı Askerî Tabipliğine tayin edilmiş olan Dr. Sabri Cansever, halen bu vazifede bulunmaktadır.

Dr. CEYLAN (Yusuf Naci) :
Maraşda doğmuştur. Mal Müdürü Ahmed Beyin oğludur. İlk, Orta tahsilini Maraş da Liseyi Halep ve İstanbul İdadisinde tamamladıktan sonra 1921 senesinde Askerî Tıbbiyeden diploma almıştır. Bir sene Gülhanede stap yaptıktan sonra İstiklâl Harbine iştirâk etmek üzere 13 arkadaşı ile birlikte Anadoluyu geçmiş, 16 ıncı Fırkanın 43 üncü Alayı ile Başkumandanlık Harbine iştirâk etmiştir. Ondan sonra sırasile

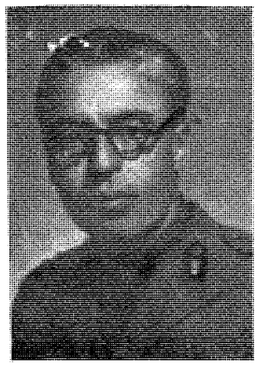

Dr. Naci Ceylan

Doğ.: 1899

Biga Askerî Hastanesinde 16 ıncı Topçu Alayı Tayyare Bölüğünde, Ankara Asker Konağı, ve Askerî Tıbbiye Okulu Müzakereciliğinde vazife görmüş, bilâhare ihtisasını, Tıb Fakültesi Birinci Dahiliye Kliniğinde yapmış, ve Sertifikasını da oradan almıştır. Mütehassıs olduktan sonra İsparta, Konya Askerî Hastaneleri Dahiliye Mütehassıslığını ifa etmiştir. İzmirde Hava Tümeni Başhekimliğini de yapan Dr. Naci Ceylân, en son olarak Bursa Çekirge Hastanesi Dahiliye Mütehassıslığına tayin olunmuştur. Halen bu vazifededir.

Dr. Naci Ceylân, İsparta Hastanesinde çalışırken memleketimizde dördüncü Vak'a olarak Şifa ile neticelenen (*Distomum Hepaticum*)vak'asının etüdlerini yapmış ve neşretmiştir.

Dr. Naci Ceylân, İstiklâl Harbine iştirâk etmiş bulunması hasabile, İstiklâl madalyası ile taltif edilmiştir.

Dr. Salim Cimilli

Doğ.: 1890

Dr. CİMİLLİ (Mahmud Salim) :
Erzurumda doğmuştur. Erzurum Sultanisi Arabî, Farisî ve Din dersleri Muallimi Hüseyin Reşit Alâî Efendinin oğludur.

İlk, Orta ve Lise tahsillerini Erzurumda bitirdikten sonra 1911 senesinde Tıb Fakültesinden diploma almıştır. Mektepten çıktıktan sonra ilk vazife olarak Hinsi Kazası Hükûmet Tabibliğine gönderilmiştir. Birinci Cihan harbine Yüzbaşılıkla iştirâk ederek dört buçuk sene Orduda Tabur, Alay, Hapishane kolları, ve Hastaneler Tabibliğinde, Revirlerinde, ve Sıhhiye Bölüğü Başhekimliğinde bulunmuştur. Terhisten sonra 14 sene Erzurum Hükûmet Tabibliğinde, dokuz sene de Erzurum Sağlık ve Sosyal Yardım Müdürlüğünde ve bir müddet Nümune Hastanesi Başhekimliğinde vazife görmüş, bilâhare üçüncü Genel Müfettişlik Sağlık Müşavirliğine tayin edilmiştir. Bu vazifeyi üç senedenberi ifa etmekte olan Dr. Salim Cimilli, halen orada çalışmaktadır.

Dr. Salim Cimilli, 1929 yılında Parise gitmiş, Dahilî, Çocuk ve Cilt Hastalıkları Kliniklerinde çalışmıştır. Bakü de Toplanan Şark Milletler Kongresine Erzurumdan Murahhas olarak gönderilmiştir.

Dr. Salim Cimilli, muhtelif memuriyetlerde bulunduğu sıralarda beş sene Erzurum Kızılây Cemiyeti Başkanlığında bulunmuştur. Halen de Kızılây, Halkevi ve Yardım Sevenler İdare Hey'etlerinde çalışmaktadır.

Birinci Cihan Harbine iştirâk etmiş bulunması hasabile Harp, Sanayi ve iftihar madalyalarile taltif edilmiştir.

Dr. Hulki Cura

Doğ.: 1893

Dr. CURA (Hulki) :
İzmirde doğmuştur. Süleyman adlı bir zatın oğludur.

İlk, Orta ve Lise tahsillerini İzmirde tamamladıktan sonra 1917 senesinde Askerî Tıbbiyeden diploma almıştır. Üst Teğmen rütbesile muhtelif Birliklerde, kıtalarda vazife gördükten sonra Kulak, Boğaz, Burun ihtisasını elde etmek için çalışmıştır. İhtisas Sertifikasını aldıktan sonra Ankara ve İzmir merkez hastaneleri Kulak, Boğaz, Burun Mütehassıslığını yapmıştır.

1939 da Binbaşı Rütbesile askerlikten çekilen Dr. Hüseyin Hulki Cura, 1928 de İzmir Memleket Hastanesi Kulak, Boğaz, Burun Hastalıkları Mütehassıslığına tayin edilmiştir.

Dr. Hüseyin Hulki Cura, 1928 yılından 1942 yılına kadar İzmir Memleket Hastanesinde çalıştıktan sonra İzmir Millet Vekilliğine seçilmiştir. Halen İzmir Millet Vekili bulunmaktadır.

Dr. Rifat Çağıl

Doğ.: 1902

Dr. ÇAĞIL (Rifat) :

Çankırıda doğmuştur. Posta Telgraf Memurlarından Mustafa Nuri Beyin oğludur. İlk tahsilini Bursada Yenişehirde, Orta ve Liseyi, İstanbul Ayasofya Mülki Rüştiyesinde ve İzmit Sultanisinde tamamlıyarak 1926 senesinde Tıb Fakültesinden diploma almıştır. Gülhanede bir sene staj gördükten sonra Kur'a neticesi Şiran Hükûmet Tabibliğine tayin olunmuş, 1927 senesinde Kavaklı Hükûmet Tabibliğine nakledilmiştir. Mütehassıs olmak üzere Asistan sıfatile 1928 senesinde İstanbul Emrazi Akliye ve Asabiye Hastanesine üç sene devam etmiş, ve 1931 de ihtisas sertifikasını almağa muvaffak olmuştur. Mütehassıs olunca İstanbul Belediyesi Sıhhiye Muayene Komisyonu Asabiye Mütehassıslığına seçilmiş, ve 1933 de bu vazifeden alınarak Guraba Hastanesi Asabiye Mütehassıslığına tayin edilmiştir. Halen bu hastanede çalışmaktadır.

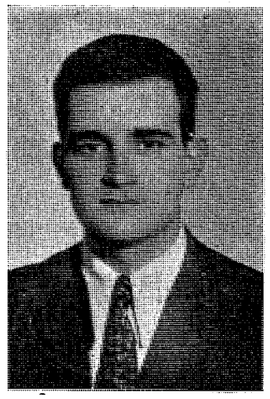

Dr. Sait Çalık

Doğ.: 1914

Dr. ÇALIK (Sait) :

Giritde doğmuştur. Ticaret ve Ziraatla meşgul Mihrî Beyin oğludur. İlk tahsilini Aydının Söke Kazasında, Orta ve Liseyi Göztepe Amerikan Kolejinde tamamladıktan sonra 1937 senesinde Tıb Fakültesinden diploma almıştır. Mektepten çıktıktan sonra Ankarada Refik Saydam Merkez Hıfzıssıhha Enstitüsü Bakteriyoloji Şubesine Asistan olarak girmiş, ve asistanlık müddetinin hitamından sonra ihtisas sertifikasını almağa muvaffak olmuştur. Mütehassıs olduktan sonra 1943 senesine kadar Ankarada Mütehassıs Muavini sıfatile çalışmış, bilâhare Sıvas Kuduz Tedavi Müessesesi Müdürlüğüne, ve Sıvas Nümune Hastanesi Bakteriyoloji ve İntanî Hastalıkları Mütehassıslığına tayin edilmiştir. Halen, en son olarak nakledildiği İzmir Memleket Hastanesi Laboratuvar Şefliği vazifesini görmektedir.

Dr. Perihan Çambel

Doğ.: 1909

Dr. ÇAMBEL (Perihan) :

İstanbulda doğmuştur. Sadrazam Hakkı Paşanın torunu ve Bolu Millet Vekili Hasan Cemil Beyin kızıdır. Küçük yaşda iken babasının Berlin Sefareti Ataşe Militerliği dolayısile İlk, Orta tahsillerini Berlinde, bilâhare Lise tahsilini Arnavutköy Amerikan Kız Kolejinde yaptıktan sonra 1934 senesinde Tıb Fakültesinden diploma almıştır. Daha mektep sıralarında iken merak ettiği Ensaç, Kimya, ve Teşrihimarazî derslerine Amatör olarak devam etmeğe başlamış, diğer taraftan Teşrihimarazî Profesörü Hamdi Suat Beyin Almanca etüdlerinin Dil Redaksionları ile meşgul olmuştur. Bu suretle bir travayın ne suretle vücuda geleceğini, ve ne tarzda inkişaf edeceğini öğrenen Dr. Perihan Çambel, ailesile bir Avrupa seyyahatinde yine Hamdi hocanın teşvikile Paris Kanser Enstitüsünde *Nesiç kültürü*'nün tekniğini öğrenmiş, ve bu ilk travayını daha talebe iken Tıb Fakültesi mecmuasında neşretmiştir. Mektepten çıktıktan sonra iki buçuk sene Profesör Schwartz'ın yanında çalışarak ihtisas sertifikasını almağa muvaffak olmuş, bir buçuk senede Prof. Neşet Ömer İrdelp'in yanında asistan sıfatile çalışmıştır. 1938 de Guraba Hastanesi Patolologluğuna tayin olunmuştur. Bu vazifede sekiz sene müddetle çalışmıştır. 1946 da Ankara Refik Saydam Hıfzıssıhha Müessesesi Farmakodinami Şubesine Mütehassıs tayin edilmiştir. Halen burada çalışmaktadır.

Dr. Perihan Çambel, muhtelif çalışma zamanlarında muhtelif mevzular üzerinde bir çok *Anatomo - Patoloji, İstoloji ve Eksperimantal* çalışmalar yapmış, ve bunları Türk ve Ecnebi Tıbbî Mecmualarda yayınlamıştır. Bundan başka *Ögenik* hakkında ufak ve kıymetli bir etüdünü neşretmiştir.

Dr. ÇANKIRILI (Fehmi Mustafa) :

Yanyada doğmuştur. Jandarma Yüzbaşılarından Mustafa Beyin oğludur. İlk ve Orta tahsillerini Yanya Fevziye Mektebinde, İdadî tahsilini de Yanyada bitirdikten sonra 1910 senesinde Tıb Fakültesinden diploma almıştır. Mektepten çıkınca Loros kazası Hükûmet Tabibi olmuş, Balkan Harbinin ilânı üzerine yüzbaşı rütbesile askere alınmıştır. Bir çok muharebelere iştirâk ettikten sonra, terhis edilmiş, ve İzmit Belediye

Dr. Fehmi Çankırılı

Doğ.: 1889

Tabibliğine tayin edilmiştir. Birinci Cihan Harbinde tekrar askere alınmış, ve terhisten sonra tekrar İzmit Belediyesine avdet etmiştir. Bir müddet orada kaldıktan sonra sırasile; Büyükçeşme, Hopa, Çatalca Hükûmet Tabibliklerinde vazife alan Dr. Fehmi Çankırılı, bilâhare Kütahya, Diyarbakır ve Tekirdağ Sıhhat ve İçtimaî Muavenet Müdürlüklerinde bulunmuştur. 32 senelik memuriyet hayatından sonra tekaüt olmuş ve hâlen Tekirdağda istirahat halindedir.

Dr. Ulvi Çanlı

Doğ.: 1912

Dr. ÇANLI (İsmail Ulvi) :

Balıkesirde doğmuştur. Çanlı Oğullarından Berber Mehmet Efendinin oğludur. İlk, Orta tahsillerini Balıkesirde Tevfikiye mektebinde ve Erkek Orta Okulunda, Liseyi Bursa Erkek Lisesinde bitirdikten sonra 1938 senesinde Tıb Fakültesinden diploma almıştır. Mektepten çıktıktan sonra, Antalya Merkez Sıtma Mücadele Tabibliğine tayin edilmiş, 1941 de Yedek Subay Okulu Tabibi olmuştur. Bir sene sonra Balıkesir Merkez Sıtma Mücadele Merkez Tabibliğine tayin edilen Dr. Ulvi Çanlı 1944 de Bigadiç Kazası Hükûmet Tabibi olmuş, 1945 de Bursa Ahmet Vefikpaşa Hastanesi Hariciye asistanlığına tayin edilmiştir. Halen Haydarpaşa Nümune hastanesi Hariciye Şefi olarak çalışmaktadır.

Dr. Ulvi Çanlı Balıkesirde bulunduğu zamanlar, Kızılay Cemiyeti Reisliği, ve Güreş Ajanlığı, ile Halk-

evi Sosyal Yardım Cemiyeti faal âzalığını yapmış, Bigadiç Kızılayda çalışdığı zamanlarda Halkevi reisliğinde de bulunmuştur.

Dr. Selim Çapa

Doğ.: 1902

Dr. ÇAPA (Selim) :

İstanbulda doğmuştur. Deniz Binbaşılığından Emekli Makine Subayı Ahmed Fevzi Beyin oğludur. İlk, Orta ve Lise tahsillerini Kasımpaşa Rüştiyesi ve Nişantaşı Sultanisinde bitirdikten sonra 1927 senesinde Tıb Fakültesinden Diploma almıştır.

Mektepten çıktıktan sonra Tercan Kazası Hükûmet Tabibliğine gönderilerek, üç senelik mecburî hizmetini ifa etmiştir. Mecburî hizmetini bitirdikten sonra, Dahiliye ihtisasını elde etmek için Haseki Hastanesine asistan tayin olunmuş, ve sertifikasını almağa muvaffak olmuştur. Mütehassıs olduktan sonra Tokat, Çorum, Aydın Memleket Hastaneleri Dahiliye Mütehassıslığında bulunan Dr. Selim Çapa, 1945 de 1,5 senelik askerlik ödevini Gelibolu Askerî Hastanesi Dahiliye Mütehassıslığında geçirmiş, bilâhare Aydın Memleket Hastanesi Dahiliye Mütehassıslığına tayin olunmuştur. Halen bu vazifededir.

Dr. Rüştü Çapçı

Doğ.: 1888

Dr. ÇAPÇI (Rüştü) :

İstanbulda doğmuştur. Yağlıkçı Mehmet Efendinin oğludur.

İlk tahsilini Nümunei Tarakkide, Orta ve Liseyi Vefa İdadisinde bitirdikten sonra 1910 yılında Tıb Fakültesinden diploma almıştır. Mektepten çıkar çıkmaz, müsabaka ile Haseki Hastanesi Dahiliye Asistanlığına tayin olunmuş, ve Balkan Harbinde Haseki Hastanesinde Tifüs için açılan Emrazi Sariye kısmının Tabibliğini yapmıştır. 1913 de Enstitü Pastör de açılan kurslara iştirâk etmiş ve aynı yıl içinde Haseki Hastanesinin Baş Asistanı olmuştur.

Birinci Cihan Harbinde Baş asistanlık vazifesine ilâveten Kızılâyın Galatasaray Mecruhin Hastanesi Tabibliğini ve Harbin sonlarına doğru da İstanbul ciheti Emrazi Zühreviye Tabibliği ile, Haseki ve Cerrahpaşada ayaktan Frengi Mücadelesi için yıllarca Dispanser Tabibliğini yapmıştır.

1919 da Cerrahpaşa Hastanesi Baştabib ve Emrazi Dahiliye ve İntaniye Mütehassıslığına tayin olunan Dr. Rüştü Çapçı, 18 sene müddetle çalıştığı bu yerde harap ve perişan bir halde olan ahşap ve portatif Pavyonlardan ibaret olan hastaneyi baştan başa tanzim etmiş, yeni Cerrahî ve Dahiliye Pavyonlarının yeniden inşası için büyük hizmetleri dokunmuştur.

Dr. Rüştü Çapçı, 1923, 1925, 1928 yıllarında İstanbul Belediyesinin tensibile Belediye Sıhhiye Teşkilâtı için Tıbbî Malzeme ve inşaiye mübayasına, Hastanelerin tarzı inşa ve teşkilâtına ait araştırmalarda bulunmak üzere Avrupanın muhtelif memleketlerine gönderilmiş, ve orada yaptığı tetkiklerden edindiği malûmatı kendi Hastanesinde tatbik etmek fırsatını bulabilmiştir. Dr. Rüştü Çapçı'nın titiz çalışmaları ile tatbik etmeye muvaffak olduğu nizam ve intizam bütün Hastanelere örnek teşkil edebilecek bir mahiyet kazanmıştır.

Dr. Rüştü Çapçı 1931 de kendi arzusile Ankara Nümune Hastanesi Baştabib ve Dahiliye Mütehassıslığına tayin olunmuştur. Halen bu vazifededir.

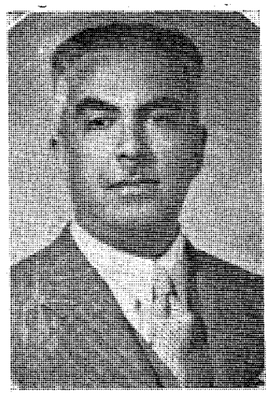

Dr. Faik Çelebi

Doğ.: 1898

Dr. ÇELEBİ (Ömer Faik) :

İstanbulda doğmuştur. Tıp Fakültesi Parazitoloji Profesörü İsmail Hakkı Beyin oğludur. İlk tahsilini Beşiktaş İptidaî mektebinde, Ortayı Hadikai Meşveret mektebinde ve Liseyi de Kabataş İdadisinde tamamladıktan sonra 1919 senesinde Askerî Tıbbiyeden diploma almıştır. Mektepten çıktıktan sonra Gülhane Hastanesi Bevliye ve Cerrahî Kliniklerinde staj görmüş, bilâhare Tıb Fakültesi Cerrahî asistanlığına tayin edilmiştir. Cerrahî servisinde Asistanlık müddetini tamamladıktan sonra, ihtisasını tekemmül ettirmek üzere Almanyaya gitmiştir. Avrupadan memlekete döndükten sonra Yozgat ve Kastamonu Memleket Hastaneleri Operatör ve Başhekimliklerinde bulunan Dr. Ömer Faik Çelebi, 1940 senesinde İstanbul Vilâyeti Maarif Sıhhat Müfettişliğine tayin edilmiştir. Halen bu vazifededir.

Dr. Celâl Çelebioğlu

Doğ.: 1891

Dr. ÇELEBİOĞLU (Çelâl Abdi) :

Geyve'de doğmuştur. Mahkeme Başkâtibi Abdi Beyin oğludur. İlk ve Orta tahsillerini Geyve Rüştiyesinde, Lise tahsilini Bursada yaptıktan sonra 1916 senesinde Askerî Tıbbiyeden Yüzbaşı rütbesile diploma almıştır. Mektepten çıktıktan sonra, Gülhane Hastanesi İntaniye servisine memur edilmiş ve buradan Romanya Cephesi harekâtına Hilâliahmer Seyyar Hastanesile Gornara huvvisa, Mecidiye, Varna'da Bilfiil iştirâk etmiştir. Bundan sonra sırasile Bükreş Mevki Hastanesinde ve Haydarpaşa sevki Mecruhin komisyonunda ve Askerî Tıbbiye Mektebi Dahiliye Tababetinde vazife almıştır.

Dr. Celâl Abdi Çelebioğlu, Bakteriyoloji ihtisasını Bakteriyolojihanei Osmanide ve İntanî ihtisasını da Fakülte ve Haydarpaşa Askerî Hastanelerinde yapmıştır. 1918 de ihtisasını tekemmül ettirmek için Harbiye Nezareti tarafından Berlinde Kayzer Vilhelm Tedavî ve Tecrübî Enstitüsüne gönderilmiş, ve Prof. Wasserman'ın yanında çalışmıştır.

Memleketine döndükten sonra bir müddet Askerî Tıbbiye Dahiliye tababetinde bulunmuş, bilâhare İzmir Mevki Hastanesi Bakteriyoloji ve İntaniye Şefliğine tayin edilmiştir. İstiklâl Harbinde, 1920 den itibaren Adapazarı, Hendek, Düzce harekâtına iştirâk etmiş ve Millî Hükûmetin kurulması üzerine Sıhhiye Dairesi Dördüncü Şube Müdürlüğünde vazife almıştır. İkinci İnönü Harekâtı esnasında sarî hastalıklarla mücadeleye memur edildiği hastanede tifüse yakalanan Dr. Celâl Abdi Çelebioğlu, Hastalığın bıraktığı sekel neticesinde 1931 de malûlen tekaüde sevkolunmuş, ve serbest hayata atılmıştır. Halen serbest çalışmakla beraber, Posta ve Telgraf Genel Müdürlüğü ve Ulaştırma Bakanlığı Doktorluklarını yapan Dr. Celâl Abdi Çelebioğlu'nun, telif ettiği (*Mektep Hıfzıssıhhası*) adlı kıymetli bir eseri vardır.

Dr. Celâl Abdi Çelebioğlu, iştirâk ettiği Birinci Cihan Harbinde, Harp Madalyasile İstiklâl Harbinde de Kırmızı Kurdelâlı İstiklâl Madalyasile taltif olunmuştur.

Dr. Necati Çetiner

Doğ.: 1912

Dr. ÇETİNER (Necati Tevfik) :

Trabzonda doğmuştur. Emekli Binbaşı Dr. Tevfik Beyin oğludur. İlk tahsilini İstanbulda Beyazıt Beşinci İlk Okulunda, Orta ve Liseyi de Boğaziçi lisesinde bitirdikten sonra 1937 senesinde Tıb Fakültesinden Diploma almıştır. Mektepten çıktıktan sonra, Askerlik vazifesini Gülhane Tatbikat Okulunda ve Bayburtta yapmıştır. 1938 de Tunceli manevralarına iştirâk etmiş ve Elâzığ'daki büyük Geçit Resminden sonra Bayburta dönmüş ve Askerlikten terhis oluncaya kadar orada kalmıştır.

Terhis olduktan sonra Devlet Demir Yolları Sağlık Teşkilâtında vazife almış ve Afyon - Karakuyu Kısım Hekimliğinde çalışmıştır. Halen Devlet Demiryolları Eskişehir Hastanesi Dahiliye Asistanıdır.

Dr. ÇEVİK (Nüzhet) :

İstanbulda doğmuştur. Kıdemli Yüzbaşı Ali Rıza Efendinin oğludur.

1909 senesinde Askerî Tıbbiyeden Yüzbaşı Rütbesile Diploma almıştır.

Bir sene Gülhanede Staj gördükten sonra Hariciye Kliniğine asistan olarak girmiş, 1911 de Gülhane sarğı İmalâthanesi Müdür Muavini ve Sıhhiye efradı Muallimi olmuştur. 1914 de Operatörlük Sertifikasını almağa muvaffak olmuş ve Üçüncü Ordu Sıhhiye Reis Muavinliğine tayin edilmiştir. 1916 da Merzifon Şifa Yurdu Şefliğine gönderilmiş, bilâhare sırasile 1918 de Batum İntaniye Hastanesi Baştabibliğinde, Mütarekede Trabzon Hastanesi Operatörlüğünde, 1919 da Konya Merkez Hastanesi Operatörlüğünde, İstiklâl Harbi başlangıcında Konya da, 1500 yataklı ağır yaralılar Hastanesi Baştabib ve Operatörlüğünde, 1922 de Gülhane

Dr. Nüzhet Çevik

Doğ.: 1886

Hastanesi ikinci Tabib ve Müdür Muavinliğinde, 1923 de Ankara Cebeci Hastanesi Hariciye Şefliğinde, 1924 de Balıkesir Hastanesi Baştabib ve Operatörlüğünde, 1925 de Bursa Askerî Hastanesi Baştabibliğinde vazife görmüş bilâhare Millî Müdafa Vekâleti tarafından Fiziyoterapi hakkında tetkikatta bulunmak üzere Avrupaya gönderilmiştir.

Memlekete döndükten sonra 1931 de Millî Müdafa Vekâleti Sıhhat İşleri Dairesi 3 üncü Şube Müdürlüğünde, 1932 de İkinci Kol Ordu Baştabibliğinde bulunmuş ve Albay Rütbesile askerlikten çekilmiştir. Sivil Hayata geçtikten sonra 1933 de Ankara Nümune Hastanesi Baştabibliğine tayin olunan Dr. Nüzhet Çevik, dört sene sonra oradan çekilmiş ve Çanakkale İskân Müdürü olmuştur. 1939 da Kuleli Askerî Lisesi, 1940 da Askerî vazife görmek üzere 400 yataklı bir Seyyar Hastanenin Baştabibliğinde, 1941 de Çorlu Askerî Hastanesi Baştabibliğinde, 1942 de Çengelköy Hastanesi Baştabibliğinde bulunmuş, 1943 de Sarıyer Belediye Mevki Hekimliğini, bilâhare aynı yerin Başhekimliğini ifa etmiş, bilâhare Guraba Hastanesi Başhekimi olmuştur. Guraba Hastanesinde iki sene kadar çalıkdıktan sonra Yalova Kaplıcaları Müdürlüğüne nakledilmiştir. Halen Sıhhat Bakanlığı Müfettişi olarak vazife görmektedir.

Dr. ÇİLESİZ (Abdülkadir) :

Edirnede doğmuştur. Kereste tüccarı Mehmed Efendinin oğludur. İlk tahsilini Edirnede, Lise tahsilini İstanbul Mercan İdadisinde yaptıktan sonra 1918 senesinde Tıb Fakültesinden diploma almıştır. Bakteriyoloji ihtisasını yapmak üzere İstanbul Bakteriyolojihanesinde çalışmaya başlayan Dr. Abdülkadir Çilesiz, (1918-1920) bütün asistanlık müddetini orada geçirmiştir. 1920 de İstanbul Polis Baştabibliği vazifesini gören Dr. Abdülkadir Çilesiz, bir sene sonra Guraba Hastanesi Dahiliye asistanlığını yapmış, 1922 de aynı Hastanenin Dahiliye Mütehassıs Muavini olmuştur. Dr. Abdülkadir Çilesiz, bir kaç sene Üsküdar ve Beyoğlu Belediye Tabibliklerinde çalıştıktan sonra 1926 da Sıhhiye Vekâleti tarafından Paris'e (Enstitü Pastör) e ihtisas yapmak üzere gönderilmiştir. Paristen döndükten sonra İstanbul Bakteriyolojihanesinde bir sene daha çalışmış, bilâhare Sıvas Nümune Hastanesi Bakteriyoloji Laboratuvar Şefliğine tayin edilmiştir. 1929 da Ankara Bakteriyolojihanesinde Mütehassıs sıfatile çalışmış, 1932 de İstanbul Bakteriyolojihanesi Bakteriyoloji Mütehassısı vazifesini görmüş, bilâhare Ankara Merkez Hıfzıssıhha Müessesesi Kuduz Mütehassıslığına tayin edilmiştir.

Dr. Abdülkadir Çilesiz

Doğ.: 1893

Dr. Abdülkadir Çilesiz, 1939 da Sıhhiye Mecmuasında *Tüberkülozun Laboratuvar teşhisleri,* 1943 de *Kuduz Savaşı,* 1944 de de Dr. Saib Atademir'in neşrettiği (*Modern Pratik tedavi*) kitabındaki (*Kuduz* hastalığı kısmını yazmıştır.

Dr. Şükrü Ali Çintan

Doğ.: 1877

Dr. ÇİNTAN (Şükrü Ali) :

Diyarbakırda doğmuştur. Tarih ve Farisî dersleri okutan Hoca Ali Efendinin oğludur. İlk ve Orta tahsillerini Diyarbakırda, Liseyi Çengelköyü Tıbbiye İdadisinde tamamladıktan sonra 1903 senesinde Yüzbaşı rütbesile Askerî Tıbbiyeden diploma almıştır. Bir sene Gülhane Hastanesinde staj yaptıktan sonra, 1905 de Redif Livasile Yemene gönderilmiştir. Senelerce Yemende kaldıktan sonra 1908 de Anadoluya gönderilmiş, 1912 de 29 uncu fırka ile Balkan Muharebesine, aynı fırka Sıhhiye Bölüğü Başhekimliği sıfatile Birinci Cihan harbine iştirâk etmiştir. 1914 de Binbaşı olduktan sonra sırasile, Erzincan depo taburları Sertababetinde, Menzil ve Suşehri Hastaneleri Başhekimliklerinde, Kangalda Birinci Mıntıka Sertababetinde, Kayseride Ahzıasker Kalem Sertababetinde vazife görmüştür. İstiklâl Mücadelesinde Niğde, Konya, Kalem Sertababetlerinde, Mücadeleden sonra Konya Askerî Hastanesi, Adana Hastanesi Sertabibliklerinde; yedinci fırka Sertabibliğinde bulunmuş, 1937 de Albay olduktan sonra Haydarpaşa Hastanesi Başhekimliğine tayin olunmuştur.

1928 de Sıhhiye Muayene Komisyonu Reisliğine gönderilen Dr. Şükrü Ali Çintan, 1930 da Sıhhî Vaziyeti dolayısile emekliye ayrılmış, iki sene sonra da Şilenin Ağva Nahiyesi Dispanser Tabibliğine tayin olunmuştur. Bir ay sonra Beyoğlu Belediye Tabibliğine nakledilen Dr. Şükrü Ali Çintan, bir müddet Taksim Lisesi Tababetinde bulunduktan sonra 1942 de Belediye vazifesinden istifa etmiş, ve istirahate çekilmiştir.

Dr. Şükrü Ali Çintan, Birinci Cihan Harbinde Harp Madalyası, İstiklâl Harbinde de İstiklâl Madalyaları ile taltif edilmiştir.

Dr. ÇİRAY (Halil) :

İstanbulda doğmuştur. Hulusi Ahmed adlı bir zatın oğludur. İlk tahsilini Mektebi Saadette, Rüştiyeyi Burhani Terakkî mektebinde ve Lise tahsilini Bürger Schule de yaparak 1920 senesinde Tıp Fakültesinden Diploma almıştır.

Mektepten çıktıktan sonra Tıp Fakültesi Vilâdiye Servisine Asistan tayin olunmuş, müddetini doldurduktan sonra Nisaiye ve Vilâdiye Mütehassısı olmuştur. 1924 senesinde Başasistanlığa terfi etmiş, ayni zamanda

Dr. Halil Çiray

Doğ.: 1897

Leylî Kabile Yurdu Muallim Muavinliği vazifesini de görmüştür. 1925 de istifa ederek Fakülteden ayrılmıştır. Fakülteden ayrıldıktan sonra, Mısıra giderek icrayı tababet müsaadesi almağa muvaffak olmuş ve iki sene müddetle serbest Nisaiye Mütehassıslığını ifa etmiştir. Memlekete döndükten sonra bir sene kadar İstanbul Belediyesi Tabip Müvellidliğinde çalışan Dr. Halil Çiray, bilâhare 1928 - 1931 yıllarında Diyarbakır Nümune hastanesi Nisaiye Mütehassıslığı, 1931 - 1935 yıllarında da Konya Doğum ve Bakım Evi Baştabipliğini yapmıştır. 1935 de Ankara Nümune Hastanesi Nisaiye Servisi Şefliğine tayin olunmuştur. Halen bu vazifededir.

D

Dr. Lutfi Kâmil Dağdelen

Doğ.: 1898

Dr. DAĞDELEN (Lutfi Kâmil) :

İstanbulda Beşiktaşda doğmuştur. Eski Hazinei Hassa İmamlığından Emekli Kâmil Efendinin oğludur. İlk tahsilini Beşiktaş Vişnezade Hamidiye mektebinde ortayı Beşiktaş Askerî Rüştiyesinde ve Lise tahsilini Mercan Sultanisinde yaptıktan sonra 1920 senesinde Askerî Tıbbiyeden Diploma almıştır.

Bir sene Gümüşsuyu Hastanesinde staj yaptıktan sonra Millî Mücadeleye iştirâk etmek üzere Anadoluya geçmiş, ve Cebeci Hastanesinde bir sene, Konya Hariciye Hastanesinde altı ay, Kilis taburunda 5 sene kadar çalışmıştır. Mütehassıs olmak üzere Gülhane Hastanesi Teşrihi Marazî Şubesine asistan tayin olunmuş, iki sene çalıştıktan sonra iki sene de başasistanlık yapmış, ve ihtisas Sertifikasını almağa muvaffak olmuştur. Şark Hizmetini yapmak üzere Doğu Beyazıt Askerî Hastanesi Dahiliye Mütehassısı olarak iki sene, Erzurum Hastanesinde Teşrihi marazî Mütehassısı olarak iki sene çalışdıktan sonra, İstanbul Merkez Komutanlığı Tababetine verilmiş, orada da beş sene kadar vazife görmüştür. İzmir Askerî Hastanesi Teşrihi Marazî Mütehassıslığına tayin olunan Dr. Lûtfi Dağdelen, iki sene orada kaldıktan sonra, sırasile, Hadımköy Hastanesi Baştabibliği, Tümen Baştabibliği, İsparta Askerî Hastanesinde ikinci tabib ve Baştabibliği vazifelerini görmüş, en son olarak Yarbay rütbesile Çankırıya Kolordu Baştabibi olarak gönderilmiştir. Halen bu vazifededir.

Dr. Lûtfi Dağdelen, İstiklâl Harbine iştirâk etmiş bulunması hasabile İstiklâl madalyası ile taltif edilmiştir.

Dr. Mustafa Dağlar

Doğ.: 1912

Dr. DAĞLAR (Mustafa) :

Kadınhanda doğmuştur. Çiftçi Ömer Hulûsi Efendinin oğludur. İlk tahsilini Kadınhanda, orta ve liseyi Konya'da yaptıktan sonra 1939 senesinde Tıb Fakültesinden diploma almıştır. Mektepten çıkınca Heybeli Ada Sanatoryumuna asistan olarak girmiş, 1942 yılına kadar çalıştıktan sonra Dahiliye ihtisas vesikasını almak üzere Cerrahpaşa Hastanesi Dahiliye kliniğine tâyin olunmuştur. Bir sene kadar Cerrahpaşa Hastanesine devam ederek ihtisas vesikasını almağa muvaffak olan Dr. Mustafa Dağlar, mütehassıs olduktan sonra 1943 de Kastamonu Devlet Hastanesi Dahiliye Mütehassıslığına gönderilmiştir. Halen bu vazifededir.

Dr. DAMLACI (Kâzım) :

Trabzonda doğmuştur. İrıp sahibi İdris Reisin oğludur. İlk ve Rüştiye tahsilini Trabzonda yapmış, 1914 senesinde Yüzbaşı rütbesile Askerî Tıbbiyeden diploma almıştır.

Mektepten çıktıktan sonra Birinci Cihan Harbinin başlamış bulunması hasabile Kafkas cephesine verilmiş, harbin bidayetinden sonuna kadar Kafkas cephesinin muhtelif seyyar ve sabit hastanelerinde, kıt'alarında ve birliklerinde bulunmuştur. 1921 de Sarıkamış Hastanesine ve sene sonunda Askerî Tıbbiye müzakereciliğine tayin olunan Dr. Kâzım Damlacı, 1923 de Gülhane Tatbikat Okuluna gönderilmiş bilâhare sırasile, 1924 de alay tabibliğinde, 1926 da tekrar Gülhane Tatbikat Okulunda, 1928 de Haydarpaşa Bevliye mütehassıslığında, 1932 de Kayseri Hastanesi Baştabibliğinde, 1933 de Tümen Baştabibliğinde, 1934 de Kayseri

Gl. Dr. Kâzım Damlacı

Doğ.: 1891

Hastanesi Baştabibliğinde, 1935 de Diyarbakır Hastanesi Baştabibliğinde, 1936 da Kolordu Baştabibliğinde, 1939 da Gümüşsuyu Hastanesi Baştabibliğinde, Aynı sene içinde İstanbul Kolordu Baştabibliğinde, 1943 de Ordu Sıhhiye Mütehassıslığında, 1944 de Askerî Tıbbiye Okul Müdürlüğünde vazife görmüştür. Dr. Kâzım Damlacı, Tuğgeneral olduktan sonra Millî Savunma Bakanlığı Sıhhiye İşleri Dairesi Başkanı olmuştur. Halen bu vazifededir.

Dr. Rıfkı Danışman

Doğ.: 1890

Dr. DANIŞMAN (Rıfkı) :

Nevşehir Kazasında doğmuştur. Duyunu Umumiye Başkâtibi Ali Rıza Efendinin oğludur. İlk ve Orta tahsilini Adapazarında, Lise tahsilini Bursada tamamladıktan sonra 1914 senesinde Tıb Fakültesinden diploma almıştır. Birinci Cihan Harbinin ilânı üzerine Yüzbaşı rütbesile askere alınmış, bir müddet Gülhane Hastanesinde çalışdıktan sonra Pozanti Menzil Hastanesine tayin edilmiştir. Bir müddet sonra Dr. Rıfkı Danışman, Mersin Hastanesinde, bilâhare sırasile Külek Tarsus Hastanesinde ve Hicaz Kuvvei seferiyesinde vazife gördükten sonra 1917 de Edirneye gitmiştir. 1919 da Kuvvei Seferiye ile düşmana teslim olduklarından Mısırda on ay esir kalmıştır.

Esaretten döndükten sonra 1921 de Zabıta Tababetine giren, ve üç senelik mesaisinden sonra Zabıtadan ayrılan Dr. Rıfkı Danışman, Karacasu Kazası Hükûmet Doktoru olmuş 1924 de Tıbbi Adliye tayin olunmuştur.

1925 de İzmir Adlî Tabipliğine gönderilen Dr. Rıfkı Danışman, 1928 de İstanbul Adlî Tıb İşleri Umum Müdürlüğü Müşahadehane Adlî Tabibliğine tayin olunmuştur. Halen bu vazifededir.

Dr. Vehbi Demir

Doğ.: 1885

Dr. DEMİR (Vehbi) :

Bursada doğmuştur. Ziraat ve Ticaretle meşgul Mustafa Efendinin oğludur. İlk, Orta ve Lise tahsillerini Bursada yaptıktan sonra 1909 senesinde Tıb Fakültesinden diploma almıştır. Mektepten çıktıktan sonra ilk asistanlık devrini, Haseki Kadın Hastanesinde, ve Tıb Fakültesi Kadırga Veladethanesinde geçirmiştir. Mütehassıs olduktan sonra, Hicaz ve Suriye Demir Yolları Sertabib Muavini olarak Şama gitmiş, ve bu vazifesine ilâveten Şam Belediyesi Sıhhat Müşavirliğini ve Şam Memleket Hastanesi Nisaiye Tabibliğini yapmıştır. Birinci Cihan Harbinde de bu vazifelerde bulunmuştur. 1919 da Ankarada Demiryolları Sıhhiye Teşkilâtında vazife alan, ve son olarak Devlet Demiryolları Sıhhat İşleri Müdürlüğünde uzun seneler vazife gören Dr. Vehbi Demir, bu vazifede bulunduğu esnalarda, vazifesine ilâveten Ankara Belediye Meclis âzası olmuş, ve Cumhuriyet Halk Partisi Teşkilâtının ilk kuruluşu gününden itibaren Nahiye, Kaza ve Vilâyet İdare Hey'etlerinde, aynı zamanda Kızılay Cemiyeti Umumî Merkez İdare Hey'etinde fasılasız vazife görmüştür.

Dr. Vehbi Demir, bir devre fasıla ile tam üç devrede Birinci Mıntıka Etibba Odası Başkanlığını yapmış, 1939 da Ordu Mebusluğuna seçilerek, aynı devre içinde Erzurum bölgesi Müfettişliğini de yapmıştır. Yedinci devrede tekrar Ordu Mebusluğuna seçilen Dr. Vehbi Demir, halen, Ordu Millet Vekili olarak vazife görmektedir. Dr. Vehbi Demir, Birinci Cihan Harbinde Harp ve Millî Mücadelede İstiklâl Madalyası ile taltif edilmiştir.

Dr. DEMİRAĞ (Bahtiyar) :

Merzifonda doğmuştur. Emekli Defterdar Halim Beyin oğludur. İlk tahsilini Nişantaşı İlkokulunda, Li-

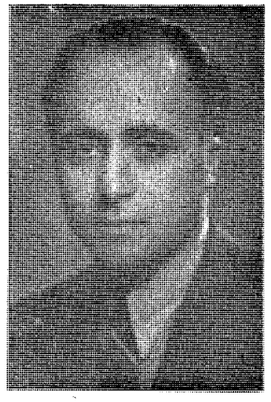

Dr. Bahtiyar Demirağ

Doğ.. 1911

seyi Halıcıoğlu Askerî Lisesinde yaptıktan sonra 1935 senesinde Mülkiye Tıbbiyesinden diploma almıştır. Mektepten çıktıktan sonra sskerî vazifesini yapmış ve Kemaliye Hükûmet Tabipliğine tayin olunmuştur. 1938 yılında Çocuk Hastalıkları ihtisası yapmak üzere Almanyaya giden Dr. Bahtiyar Demirağ, Köln ve Berlin Üniversiteleri Çocuk Kliniklerinde stajını tamamlamıştır. 1940 da memlekete dönünce, İstanbul Üniversitesi Çocuk hastanesi Çocuk Kliniğine verilmiş ve 1942 yılında Devlet Demiryolları Ankara Hastanesi Çocuk Kliniğine tayin olunmuştur. Dört sene bu vazifede çalıştıktan sonra, Ankara Tıp Fakültesinde Prof. Eckstein'in idare ettiği Çocuk Kliniği Doçentliği imtihanını kazanmış ve Çocuk Doçenti olmuştur. Halen bu vazifededir.

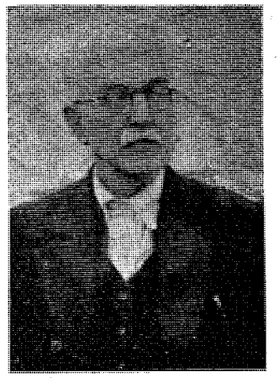

Dr. Şevket Osman Demirtaş

Doğ.: 1883

Dr. DEMİRTAŞ (Şevket) :

İstanbulda doğmuştur. Eski Maliye Ketebesinden Osman Rasim Efendinin oğludur. İlk tahsilini Şehzadebaşı Burmalımescid İbtidaiyesinde, Ortayı Fatih Rüştiyesinde ve Liseyi Tıbbiye İdadiyesinde tamamladıktan sonra 1912 senesinde Tıb Fakültesinden Diploma almıştır. Mektepten çıktıktan sonra ilk memuriyet olarak İslâhiye Hükûmet Tabibliğine gönderilmiş, bilâhare Gülnar Kazasına nakledilmiştir. Birinci Cihan Harbine Mükellef Yüzbaşı rütbesile iştirâk ederek Boğaziçi - Yeniköy Hastanesinde, Anadolu Sahil Muhafız Jandarma Tabur Tababetinde, Ankara İkinci depo alayı 3 üncü Tabur Tababetinde, Şumnu ve Dobriçede nokta doktorluğunda, Ruscukta bir Hastane doktorluğunda vazife gördükten sonra hastalanmış, tedaviyi müteakip tekrar Ruscuğa dönerek Bükreşte Hilâliahmer Hastanesinde çalışmıştır. Silistirede bir seyyar Hastaneye tayin olunan Dr. Şevket Demirtaç, Batuma oradan Bakü'ye gönderilmiş, bir müddet sonra tekrar Batuma avdet etmiş ve mütareke ilân olununcaya kadar orada kalmıştır. Terhis olduktan sonra Millî Mücadele senelerinde 1919 da Nevşehir, Mucur, Kırşehir Hükûmet Tabibliklerinde, bilâhare Sıhhat Müdürlüğü Vekâletinde bulunduktan ve Cide Kazası Hükûmet doktorluğu vazifesini gördükten sonra istifa etmiş ve on sene kadar serbest bir hayat geçirmiştir. Tekrar Cide kazası Hükûmet Tabibliğine yeniden tayin olunan Dr. Şevket Demirtaç, dokuz sene çalışdıktan sonra İpsala Hükûmet Doktorluğuna nakledilmiştir. Halen İpsala Hükûmet Tabibi olarak vazife görmektedir.

Dr. Ahmed Derkan

Doğ.: 1880

Dr. DERKAN (Ahmed) :

Bolu vilâyetinin Göynük kasabasında doğmuştur. Kunduracı emir Mustafa Efendinin oğludur. İlk ve Orta tahsilini Boluda, ve Lise tahsilini Kastamonuda tamamladıktan sonra 1905 senesinde Yüzbaşı rütbesile Askerî Tıbbiyeden Diploma almıştır. 1906 senesinde Kolağası rütbesile 7 inci Ordu Yemen Hüdeyde hastanesinde, 1912 Balkan harbinde, 1914 Umumî harpte Eskişehir civarında Remont kıtalarında vazife görmüştür. 1915 de binbaşı olmuştur. 1920 de Anadolu Millî harekâtına 1 inci fırkada iştirâk ederek Garp cephesinde Eskişehir Sevk-i mecruhin Baştabibliğinde, 1922 de Kaymakamlıkla Ankara Cebeci hastanesi İkinci tabibliğinde ve Askerî Fabrikalar Başhekimliğinde, 1928 de Kırklareli kıtalarında, 1930 da Erzurum müstahkem mevki Baştabibliğinde, 1931 de Albaylığa terfi ederek Erzurum Merkez hastanesi Baştabibliğinde, Kolordu Baştabibliğinde, 1932 de Tokat da bulunan 8 inci Kolordu Baştabibliğinde, 1935 senesinde Balıkesirde bulunan İkinci Kolordu Baştabibliğinde vazife görmüştür. 1937 de Emekliye ayrılan Dr. Ahmet Derkan, Tıb Talebe Yurdunda aldığı vazifesinde 1942 senesine kadar devam etmiştir. Halen istirahat etmektedir.

Dr. İhsan Arif Derman

[Doğ.: 1891

Dr. DERMAN (İhsan Arif) :

İstanbulda doğmuştur. Merhum Arif Ağanın oğludur. İlk tahsilini Karagümrükte, Ortayı Fatih Merkez Mülkiye Rüştiyesinde, Liseyi Askerî İdadide yaptıktan sonra 1912 senesinde Askerî Tıbbiyeden Diploma almıştır. Mektepten çıktıktan sonra Geliboluya tayin edilerek sırasile Gülhane hastanesinde Efradı Sıhhiye tedrisinde, Davutpaşa Kışla hastanesi Sertabip Muavinliğinde, Tuzla hastanesinde; Haydarpaşa hastanesinde vazife görmüş, Birinci Cihan Harbinin ilânı üzerine Alman Emrazı Sariye Laboratuvarında, Ankara Merkez Laboratuvarı Müdürlüğünde, Ankara Guraba hastanesi Sertabip ve Operatör vekilliğinde, Gülhane hastanesi Bevliye asistanlığında bulunmuştur. İstiklâl Harbi başlayınca Mücadeleye iştirâk etmek için Anadoluya geçmiş, evvelâ Ankara hastanesi Bevliye Mütehassıslığına tayin edilmiş, sonra sırasile, Kızılayın Sökedeki Beşinci İmdadı Sıhhî Heyetinin Dispanserinde, Operatörlüğünde, İsparta hastanesi Bevliye Mütehassıslığında ve Sertabipliğinde, Akşehir hastanesi Bevliye Mütehassıslığında ve Sertabip vekilliğinde, İzmir Punta ve Karantine hastaneleri Bevliye Mütehassıslığında vazife görmüştür. İstanbula döndükten sonra Gülhane ve Haydarpaşa Askerî Hastanelerinde Bevliye mütehassıslığı vazifesini gören Dr. İhsan Arif Derman Binbaşı iken istifa ederek ordudan ayrılmıştır.

Sivil hayata geçtikten sonra İstanbulda ilâveten ve muvakkat bir zaman için Haseki ve Beyoğlu Zükûr hastaneleri Bevliye Mütehassıslığına tayin edilmiş ve 18 senedenberi Cerrahpaşa hastanesi Bevliye Mütehassıslığını ifa etmektedir. Dr. İhsan Arif Derman, tedavi için iki defada olmak üzere yedi aylık Avrupa seyahatında, kendi branşına ait etüdler yapmak fırsatını elde etmiştir.

Dr. İhsan Arif Derman'ın, 1916 da yazdığı *Bevliye* 1936 da yazdığı *Usulü muayene ve Belsoğukluğu tedavisi* adlı, iki kıymetli eserinden başka memlekette ilk defa kendisi tarafından tatbik edilmiş (*Coffey ameliyesi*) hakkında Türkçe ve Almanca neşredilmiş bir Travayı vardır.

Dr. İhsan Arif Derman, Üroloji Cemiyeti Reisliğini, Türk Hekimleri Dostluk ve Yardım Cemiyeti Umumî Kâtipliğini ve Etibba Odası Umumî Kâtipliğini yapmıştır. Birinci Cihan ve İstiklâl Harbine iştirâk etmiş bulunması hasebile Harp Madalyası ve İstiklâl madalyası ile taltif edilmiştir.

Dr. Mahir Derman

Doğ.: 1905

Dr. DERMAN (Mahir) :

Hopa'da doğmuştur. İlk Tedrisat Müfettişlerinden İbrahim Etem Efendinin oğludur. İlk tahsilini Hopa'da Viçe Nahiyesinde, Orta ve Liseyi Trabzon'da tamamladıktan sonra 1935 senesinde Tıp Fakültesinden Diploma almıştır. Mektepten çıktıktan sonra Adana Sıtma Enstitüsünde üç ay, Gülhane Tatbikat Okulunda altı ay kaldıktan sonra Çerkes Köyünde Beşinci Piyade Alay Tabibi sıfatile altı ay kadar muvazzaf subaylığı yapmıştır.

1936 da Danca Hükûmet Tabipliğine tayin olunan Dr. Mahir Derman, sırasile 1937 de Besmil Hükûmet Tabibliği, 1939 da Vezir köprü Hükûmet Tabipliği, 1943 de üç ay kadar Amasya Seyyar Hastanesinde 1945 de Divriği Hükûmet Tabipliği vazifelerini görmüştür. 1946 da Şişli Çocuk Hastanesi Dahiliye Asistanlığına tayin olunmuştur. Asistanlığı zamanında askerî vazifesini görmek üzere Orduya alınmış, Onbirinci Piyade Alayında bir sene kadar Yedek Subaylığı yapmıştır. Terhis olununca, tekrar son vazifesi olan Şişli Çocuk hastanesi asistanlığına dönmüştür.

Dr. DİKER (Mustafa Hayrullah) :

İstanbulda doğmuştur. Şehremaneti memurlarından Mehmet Salih efendinin oğludur. İlk, Orta ve Lise tahsillerini Üsküdar Rüştempaşa İbtidaî Mektebinde Fatih Askerî Rüştiyesinde, Mülkiye İdadisinde bitirdikten sonra 1897 senesinde yüzbaşı rütbesile Askerî Tıbbiyeden Diploma almıştır.

Mektepten çıktıktan sonra, sırasile bir sene Manastır Askerî Hastanesinde, 1898 de İşkodra Fırkasına mensup bir Tabur Tabibliğinde, 1900 de Kastamonu Vilâyeti Frengi Mücadele Tabibliğinde, 1905 de Bahriye Merkez Hastanesinde vazife görmüştür. 1910 da Akliye ve Asabiye Hastalıkları ihtisasını yapmak için Parise gitmiş, orada tam üç sene müddetle çalışmıştır. Pariste bulunduğu üç senenin ilk yılında Paris Üniversitesi Tababeti Adliye ve Akliye Enstitüsüne girerek

Prof. Dr. Mustafa Hayrullah Diker

Doğ.: 1875

Prof. Gilbert Raller'in Servisinde Akıl Hastalıkları tahsil ettiği gibi aynı zamanda Enstitünün bütün derslerini takip etmiş ve kanunî imtihanlarını Muvaffakiyetle verdikten sonra Adlî Tıb Diplomasını almıştır. Diğer mütebakî iki senesini de bir taraftan Prof. Déjerine diğer taraftan Dr. Magnan ve Dupre'ye mülâzamet ederek Sinir Hastalıkları ihtisasını kazanmıştır. Memlekete döndükten sonra, Bahriye Merkez Hastanesi Akliye ve Asabiye Mütehassıslığına ve bir müddet sonra Adlî Tıb Müşahade Hanesi Mütehassıslığına tayin olan Dr. Mustafa Hayrullah Diker, Birinci Cihan Harbi sonlarında rütbesi Fırkateyin Tabibliğine terfi etmiştir.

1924 de İstanbul Darülfünun Tıb Fakültesi Sinir Hastalıkları Muallimliğine intihap edilmesi üzerine askerlik vazifesinden ayrılmış, ve tedris hayatına geçmiştir.

Darülfununun lağvile Üniversitenin teşkilinde aynı ünvan ile kürsüsü muhafaza edilmiş, 1936 da Profesörlük ünvanı Ordinaryüslüğe çıkarılmıştır.

1939 senesine kadar Fakültede talebe yetiştirmekle meşgul olan Dr. Mustafa Hayrullah Diker, yaş haddi hasabile Ordünaryüslükten emekliye ayrılmış 1941 de Kastamonu Mebusluğuna, ve Yedinci devrede İstanbul Millet Vekilliğine seçilmiştir

Prof. Dr. Hayrullah Diker'in, *Tababeti adliyei mecanin, Freud'un psikolocyası hakkında tecrübei tetebbüiye, Pazartesi takrirleri, Emrazı asabiye* (2. cilt), *Yarının hekimlerine tababeti adliye ve akliye dersleri, Gazi inkilâbının psikolojisi* adlı kıymetli eserler yazmış ve Dr. Tuğsavul ile beraber, *Sinir hastalıkları* ders kitabını, ve Prof. N. Ö. İrdelp ile birlikte *Tıbbî semiyoloji*'yi telif etmiştir. Bundan başka Rimbaud'dan *Sinir hastalıkları* ve Bing'den *Ruhî hayatta lâşuur*, kitaplarını tercüme etmiştir.

Dr. Hami Dilek

Doğ.: 1898

Dr. DİLEK (Hami) :

İstanbulda doğmuştur. Emekli subaylardan Abdi Beyin oğludur. İlk, Orta ve Lise tahsillerini İstanbulda Vefa Lisesinde tamamladıktan sonra 1919 senesinde Askerî Tıbbiyeden diploma almıştır. Gülhane Askerî Tatbikat Okulunda stajını bitirdikten sonra aynı hastaneye asistan tayin olunmuş, ve Cerrahî servisinde çalışmıştır. Çalışma müddetini bitirince ihtisas sertifikasını almağa muvaffak olmuş, 1922 de Diyarbakır Askerî Hastanesi Operatörlüğüne tayin edilmiştir. İki sene Diyarbakırda çalışdıktan sonra Askerlikten istifa etmiş, sivil hayata atılmıştır. Sivil hayata geçince evvelâ Antakya Memleket Hastanesi Operatörlüğünü, bilahâre 1926 da Tekirdağ Memleket Hastanesi Operatör ve Başhekimliğini yapmıştır. 1932 de Bakırköy Emrazi Akliye ve Asabiye Hastanesi Cerrahî Şefliğine tayin olunan Dr. Hami Dilek, o tarihtenberi aynı hastanede çalışmaktadır. 1931 - 1934 de olmak üzere Pariste bilhassa Neuro-Chirurgie üzerinde ihtisasını tamamlamıştır. *Neuro-Chirurgie'ye* ait orijinal travayları ihtiva eden bir çok makaleleri vardır,

Dr. Hami Dilek, 1942 - 1943 senelerinde Türk Hekimleri Dostluk ve Yardım Cemiyetinin Umumî Kâtipliğini yapmıştır.

Prof. Dr. Saim Ali Dilemre

Doğ.: 1878

Dr. DİLEMRE (Saim Ali) :

İstanbulda doğmuştur. Tüccardan Karslı Genç Osman oğlu Ali Rıza Efendinin oğludur. İlk tahsilini Soğukçeşme Rüştiyesinde yaptıktan sonra Askerî Tıbbiyeye girmiş ve (1903) senesinde diploma almıştır. Mektepten çıktıktan sonra teşrihi maraziye merak eden

Dr. Saim Ali Dilemre, bu şube üzerinde ihtisasını yapmış ve Tıbbiyeye marazî teşrih mualimi olmuştur. Uzun seneler Prof. Hamdi Suadın yanında Muavinlik yaptıktan sonra 1904 de Profesör olmuştur.

Dr. Saim Ali Dilemre, hayli müddet Morg Müdürlüğünü de yapmıştır. En son olarak Beşinci Seçim Devresinde Millet Vekilliğine intihap olunmuştur. O zamandanberi bu vazifesini muhafaza etmektedir.

Dr. Saim Ali Dilemre, Millet Vekili olduktan sonra ötedenberi esasen ihtisası dahilinde bulunan (Dil) meseleleri üzerinde uğraşmış, bu kuruma üye olduğu gibi bu hususta oldukça neşriyat yapmıştır. *Filolojiye* ait bir hayli Fransızca mekaleler neşrettiği gibi bu arada otuz kadar frenkçe *Surfixe ve Préfixe* nin asıllarının Türanî olduğunu isbat eden bir tez hazırlamış ve bu tezini Dil Kurultayında müdafaa etmiştir.

Prof. Dr. Saim Ali Dilemre'nin mesleki dahilinde yazdığı : *Marazî Teşrih, Böbrek hastalıkları, Başağrıları, Uykusuzluk ve tedavisi, Kinder Garten* (Almanca), *Diyabet ve şiryan tasallüpleri, Adlî Tıp* adlı kıymetli kitapları vardır.

Dr. Hasan Hüsnü Dilgimen

Doğ.: 1886

Dr. DİLGİMEN (Hasan Hüsnü) :

Selânikte doğmuştur. Tüccar Ali Ağanın oğludur. İlk tahsilini Selânikte Terakkî mektebinde, Orta ve Lise tahsilini ayni mektepte tamamladıktan sonra 1910 senesinde Tıb Fakültesinden diploma almıştır.

Diploma aldıktan sonra, Tıb Fakültesi İkinci Cerrahî Kliniği asistanlığına ve 1911 de Alman Hastanesi asistanlığına tayin edilmiştir. Balkan Harbi çıkınca, harbe iştirâk etmiş, terhis olunduktan sonra tekrar Alman Hastanesindeki asistanlığına avdet etmiştir. 1919 da Alman Hastanesi İngilizler tarafından işgal edilince oradan ayrılmış, ve Şişli Çocuk Hastanesi Cerrahî servisi Şefliğine tayin edilmiştir. 1920 yılına kadar bu hastanede vazife gördükten sonra oradan çekilmiş, ve serbest operatörlük hayatına atılmıştır. Halen Şişlide serbest çalışmaktadır.

Dr. DİRİM (Abdülkadir) :

Tavas'da doğmuştur. Subay Beyazıt Efendinin oğludur.

İlk tahsilini Midillide, Orta ve Lise tahsilini İzmir Sultanisinde yaptıktan sonra 1919 senesinde Tıb Fakültesinden diploma almıştır. Diploma aldıktan sonra Gülhane Hastanesinde stajını, aynı zamanda Bakteriyoloji asistanlığında da ihtisasını yapmıştır. İstiklâl Savaşında Garp cephesi ve Eskişehir Merkez Hastanesi Bakteriyoloğluğunda, Polatlı Hastanesinde 7 inci Fırka 2 inci alay Tabibliğinde bulunmuştur. Savaş sonunda mektep masraflarını ödeyerek Askerlikten istifa suretile ayrılmıştır. Aydın ve Ankara Sıtma Mücadelesi Laboratuvar Şefliklerinde çalışdıktan sonra 1934 de bu vazifeden de istifa ederek Ankarada serbest çalışmağa başlamıştır. Son defa Yedek Askerî Tabibi olarak 12 inci ikmal alayı ve 260 ıncı piyade alayı Tabibliklerinde, Gelibolu Hastanesi Bakteriyoloğluğunda bulunmuştur. Halen Ankarada serbest olarak çalışmaktadır.

Dr. Abdülkadir Dirim, Millî Mücadelede İstiklâl Madalyasıyle taltif edilmiştir.

Dr. Abdülkadir Dirim

Doğ.: 1896

Dr. Derviş Dirim

Doğ.: 1892

Dr. DİRİM (Derviş) :

İstanbulda doğmuştur. Gümrük Muayene Müfettişi Mehmed Efendinin oğludur. İlk, Orta ve Lise tahsillerini Bulgaristanda tamamladıktan sonra 1917 senesinde Tıb Fakültesinden diploma almıştır. Mektepten çıkınca Birinci Cihan Harbi dolayısile askere alınmış, ve Üçüncü Ordu Hastanelerinde vazife görmüştür. Mütarekeyi müteakip, Dahiliye Mütehassısı yetişmek

üzere Şişli Çocuk Hastanesine asistan sıfatile girmiş, ve oradan Dahiliye Mütehassısı Sertifikasını almağa muvaffak olmuştur. Mütehassıs olduktan sonra iki sene Haydarpaşa İntaniye Hastanesinde çalışan, Dr. Derviş Dirim, Hastanedeki vazifesinden ayrılmış ve serbest çalışma hayatına atılmıştır. İkinci Cihan Harbi dolayısile 1940 da tekrar askere davet edilmiş, Kırklareli Askerî Hastanesi Dahiliye Mütehassıslığını ifa etmiş ve bilahâre terhis olunmuştur. Hâlen Kadıköy'de serbest bir şekilde çalışmaktadır.

Dr. Osman Dirim

Doğ.: 1906

Dr. DİRİM (Osman) :

Karaferye'de doğmuştur. Alaylı Subaylardan Beyazıt Beyin oğludur. İlk, tahsilini Sarayköy Kazasında, Ortayı Denizli ve İspartada, Liseyi İzmirde tamamladıktan sonra 1933 senesinde Tıp Fakültesinden Diploma almıştır. İki buçuk sene Diyarbakır ve Ankara Nümune Hastanesi Hariciye Servislerinde Asistanlık yaptıktan sonra Ankara Nümune Hastanesinden ihtisas sertifikasını almağa muvaffak olmuş ve 1935 de Safranbolu Memleket Hastanesi Operatörlüğüne tayin edilmiştir. İki sene bu Hastanede vazife gördükten sonra Askerî vazifesini ifa etmek üzere Askere celp edilmiş, 1938 de İkinci Dersim Harekâtına iştirâk etmiştir. Terhisinden sonra 1939 da Van Memleket Hastanesi Operatörlüğüne ve bir müddet sonra Başhekimliğine tayin edilen Dr. Osman Dirim, 1944 de Sıvas Nümune Hastanesi Operatörlüğüne nakledilmiştir. Bu Hastanede sekiz ay çalışdıktan sonra Hastanenin Başhekimliği de kendisine verilmiştir. Halen bu vazifededir.

Dr. DİNÇER (Mustafa Bahaettin) :

Rizede doğmuştur. Başmuallim İbrahim Etem Efendinin oğludur. İlk ve Orta tahsillerini Rizede ve İdadî tahsilini Trabzonda yaptıktan sonra 1914 senesinde Askerî Tıbbiyeden Yüzbaşı Rütbesile diploma almıştır. Mektepten çıktıktan sonra Şark Cephesi, 3 üncü Ordu Kıtalarında ve Hastanelerinde çalışmış, ve Birliklerinin Filistin cephesine nakli üzerine Filistine gitmiştir. 1918 senesi son taaruzunda İngilizlere esir düşmüştür. Esaretten avdette İstiklâl Harbine iştirâk etmiş, muhtelif muharebelerde Sıhhiye Bölüğü Tabibi, Baştabibi, Alay Tabiblikleri vazifesinde bulunarak

Dr. Mustafa Baha Dinçer

Doğ.: 1890

1921 de Binbaşı olmuştur. Millî Mücadeleden sonra, ihtisasını yapmak üzere Gülhane Hastanesine gönderilmiş, aynı zamanda Harp Akademisi ve Harbiye Okulları Tababeti vazifeleri de kendisine verilmiştir. Şark Hizmeti sırası gelince, Şarkî Bayazıt'da Tümen Hastane Baştabibliğine tayin edilen Dr. Baha Dinçer, 1930 da Yarbay olarak Erzincan Askerî Orta Okul Tümen Baştababetinde bulunduktan sonra 1938 de Albaylığa yükselmiştir. Albay olduktan sonra Haydarpaşa Askerî Hastanesi İkinci Tabibliğine tayin edilmiş, iki sene sonra da Kırklareli Hastanesi Baştababetine getirilmiştir. Halen Askerî Lisesi Müfettişliği Başhekimi bulunmaktadır.

Dr. Faik Fikret Doğru

Doğ.: 1877

Dr. DOĞRU (Faik Fikret) :

Elâzığ şehrinde Fertetil köyünde doğmuştur. Çiftçi Ömer ağanın oğludur. İlk tahsilini kısmen köy hocasında, kısmen de Harput Mülkiye Rüştiyesinde, Ortayı Elâzığ Askerî Rüştiyesinde, Liseyi Çengelköy Askerî Tıbbiye İdadisinde yaptıktan sonra 1902 senesinde Askerî Tıbbiyeden diploma almıştır. Üç ay Bakteriyolojihanede, sekiz ay Gülhanede staj yaptıktan sonra Manastıra gönderilmiş, oradan Pirlepe Redif, ve Selânik takip taburlarında, ve Ordu Sıhhiye Müdürlüğünde bulunmuş, 1922 de Trabzon Hastanesine tayin edilmiştir. Binbaşılığa terfi ettikten sonra Mekke - Tâif Hastaneleri Dahiliye Şefliğinde ve mezkûr hastane Başhekimliği vekâletinde bulunmuş, Cidede İngilizlerle vuku bulan muharebede esir düşmüştür. Esaret hayatının bir kısmını Selânikte, mütebaki kısmını İskenderiyede, Seydibeşir'de geçiren Dr. Faik Fikret Doğru, İstanbula döndükten sonra Yıldız Hastanesine, bilâhare Sirkeci efrat misafirhanesi Tababetine verilmiştir. Bu vazifede iken Hilâliahmer Heyetine terfikan 1921 de İneboluya gönderilmiştir. İneboluya varınca (İstanbul Polis Müdürünün eniştesidir) diye yapılan bazı tezvirat dolayısile İstanbula iade olunmuş ve Erkânı Harbiyenin verdiği bu emri o zaman bir türlü tashih edilememiştir. Buna rağmen İstanbula Millî Ordunun girişine kadar açıkta kalmamış, Mülga Anadolu Hastaneleri Teftiş Heyeti Azalığında, Hicaz ve Yemen Tarih Harbi Sıhhiye Encümeni Azalığında, Erkânı Harbiye Mektebi tababeti gibi muhtelif yerlerde vazife görmüştür. 1923 de evvelâ bir Jandarma taburu Tababetine, bilâhare Kafkas fırkasına gönderilmiş, ve evvelce İneboludan geri döndürülmek suretile yapılan yanlış muameleden kendisinin hiç bir sun'u taksiri olmadığı Vekâletin gönderdiği bir tezkeresile tashih edilmiştir. Bu tashih muamelesinden sonra Kaymakamlığa terfi eden Dr. Faik Fikret Doğru, sırasile Kars Hastanesinde, Kars Müstahkem Mevkiinde, Trabzon Hastanesi Başhekimliğinde, Samsunda müteşekkil Askerî divanı Harp Azalığında, Harp Akademisi Sıhhiye Ümera kursunda, Samsun Hastanesi Başhekimliğinde bulunmuş ve bu vazifede iken arzusile tekaüt olmuştur.

Askerî hayattan çekildikten sonra Gelibolu Jandarma mektebinde bir müddet bulunmuş, bilâhare Devlet Demiryolları Tababetini üzerine almıştır. Beş senedenberi de Elâzığ - Van hattı Başhekimliğinde bulunmaktadır.

Dr. Faik Fikret Doğru, bütün mesai hayatında bulunduğu sıralarda büyük yararlıklar göstermiş, hastaneleri imar hususunda gayretleri görülmüştür. Ve bulunduğu hastanelerdeki kasa mevcudunun tehlikeye düştüğünü görünce Hilâliahmer kasalarına yatırmak suretile son vatanî vazifesini cesaretle ifa etmiştir.

Memlekete döndükten sonra kendi köyündeki ilk Mektebin kurulması için nakdî yardımda bulunarak, köylülerin iarfanına yardım eden Dr. Faik Fikret Doğru, sekiz sene mütemadiyen Çocuk Esirgeme Kurumunun Reisliğini ve iki sene müddetle de Okullardaki Fakir Talebeleri Koruma Cemiyeti Reisliğini ifa etmiştir.

Dr. DOLGUNGİL (Yusuf İzzettin) :

İstanbulda doğmuştur. Çiftçi Şevket efendinin oğludur. İlk tahsilini Erenköy Latif Okulunda, Ortayı Kadıköy Celâl Bey Rüştiyesinde, Liseyi Kuleli Askerî İdadisinde bitirdikten sonra 1910 senesinde Askerî Tıbbiyeden Yüzbaşı rütbesile diploma almıştır.

Mektepten çıktıktan sonra, Kulak, Boğaz, Burun Hastalıkları ihtisasını yapmış, bilâhare Dersimde bir Piyade alayında, Erzincan ve Sıvas Askerî Hastanelerinde Mütehassıs olarak vazife görmüştür. Birinci Cihan Harbinde Kafkas cephesi Harekâtı esnasında Rusla ra esir düşmüş, Sibiryanın muhtelif yerlerinde 7 yıl kadar Esaret hayatı yaşamıştır. Uzak Doğudan deniz

Dr. Yusuf İzzettin Dolgungil

Doğ.: 1885

yolu ile dönerken, 1921 de Yunanlılara esir olmuş, altı ay kadar Pirede bir Japon Şilebinde mevkuf kalmıştır. Memlekete döndükten sonra, evvelâ Garp, bilâhare Şark cephesine gönderilmiş, ve Sarıkamış, Askerî Hastanesi Mütehassısı iken 1924 de emekliye ayrılmıştır.

Ordudan ayrıldıktan sonra, Erzurum Nümune Hastanesi Kulak, Burun ve Boğaz Mütehassıslığına tayin edilen Dr. Yusuf İzzettin Dolgungil, altı sene kadar bu Hastanede çalışdıktan sonra, altı sene Devlet Demir Yollarında, altı sene de Pasinler, Tercan Hükûmet ve Trabzon Belediye doktorluklarında vazife görmüştür. 1946 da yaş haddi dolayısile tekrar emekliye ayrılmış, ve halen serbest çalışmaktadır.

Gl.Dr. Hüseyin Dora

Doğ.: 1878

Dr. DORA (Hüseyin) :

Kastamonuda doğmuştur. Bakkal Ahmet Ağanın oğludur.

İlk tahsilini Kastamonuda, Orta tahsilini İstanbul Askerî Rüştiyesinde tamamladıktan sonra 1902 senesinde Yüzbaşı Rütbesile Askerî Tıbbiyeden diploma almıştır. Gülhanede Stajını yaptıktan sonra Köprülüde yüz yataklı Hastaneye tayin edilmiş, iki sene sonra da İşkodra Hastanesine, 1908 de Üsküp Hastanesine tayin edilmiştir. 1910 da Arnavut isyanının tenkili için teşkil edilen Alayların, ve Taburların Tabibliklerinde bulunan Dr. Hüseyin Dora, bütün eşkiya takiplerinde bu-

lunduktan ve Florinada bir müddet kaldıktan sonra Debrede bir Hastane ve bir Tabur Tabibliğini yapmıştır. 1911 de tekrar isyan eden Malisörlerin tedip harekâtında bulunarak bir çok müsademelere bilfiil iştirâk etmiştir. Balkan Harbini müteakip Yunan Cephesinde bulunmuş, Manastır ve Yanyanın sukûtundan sonra mecruh askerlerin tedavisile meşgul olmak üzere Luşna Hastanesinde çalışmış, 1913 de Redif Taburunda, Rediflerin terhisinden sonra Geliboluda Hastaneye verilmiştir. Binbaşı olunca Yemene tayin olunmuş, ve Asir Hastanesi Birinci Tabibi, 1914 de Asir fırkası Sertabib vekili olmuştur.

Birinci Cihan Harbi Mütarekesinde Bahriahmer sahilinde İngilizlere teslim olmuşlar, bir müddet Mısırda Tura kampında kaldıktan sonra İstanbula avdet etmiştir. İstiklâl Harbi başlayınca Hilâliahmer memuru sıfatile Ankaraya geçmiş, ve sırasile İstasyonda mecruh hastanesi Başhekimliği, Sevkimecruhin Başhekimliği, Sivrihisar Başhekimliği, Biçel Sevkimecruhin Komisyonu Reisliği, Erdemit Hastanesi Başhekimliği ve Manisada bulunan Fırka Sertabibliği vazifelerini ifa etmiştir.

1925 de Miralaylığa terfi eden Dr. Hüseyin Dora, evvelâ Kolordu Sertabibliği, 1929 da Dokuzuncu Kolordu Sertabibliği, 1932 de Birinci Ordu Müfettişliği, Sıhhiye Müfettişliği, 1943 de Sıhhiye Dairesi İstatistik Şubesi Müdürlüğü, bilâhare Sıhhiye Dairesi Reisliği Muavinliği vazifelerini görmüş, 1936 da Tuğgeneral olmuş, 1938 de yaş tahdidine uğrayarak tekaüd edilmiştir.

Gl. Dr. Hüseyin Dora, bütün harplere iştirâk etmiş bulunması hasabile beşinci rütbeden Mecidi nişanı, Liyakat Madalyası, Harp Madalyası, ve İstiklâl Madalyalarile taltif edilmiştir.

Dr. Ali Rıza Doyran

Doğ.: 1899

Dr. DOYRAN (Ali Rıza) :

Selânikte Doyran kasabasında doğmuştur. Çiftçi Tevfik Efendinin oğludur. İlk ve Orta tahsilini Doyranda, Lise tahsilini İstanbul Lisesinde tamamladıktan sonra 1925 senesinde İst. Tıb Fakültesinden Diploma almıştır. Mektepten çıktıktan sonra hizmeti mecburiye kanununa tabi olarak Kars Vilâyetinin Poshof kazası Hükûmet Tabibliğine Kur'a ile tayin olunmuştur. Bilâhare Erzurumda Frengi tarama muayenelerinde çalıştıktan sonra Ankara Nümune Hastanesinde asistanlığa tayin olunmuş ve Cilt ve Zührevî hastalıklar üzerine ihtisas vesikası alarak İzmir Belediye Zührevî hastalıklar Dispanserine tayin olmuştur. İki sene bu vazifede çalışan Dr. Ali Rıza Doyran, İzmirde Deri ve Tenasül Hastalıkları Dispanseri Baştabibliğine geçmiştir. On seneden beri bu vazifede çalışmaktadır.

Dr. Ali Rıza Doyran, İkinci Mıntaka Etibba Odası Umumî Kâtipliğini, İlk Okulları Koruma Cemiyeti azalığını ve İşçi sağlığını Koruma Cemiyeti ikinci reisliğini yapmış ve halen yapmaktadır.

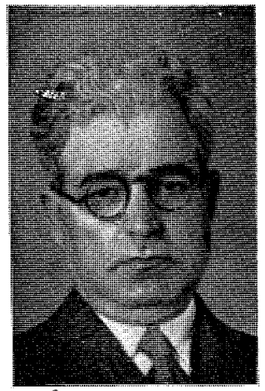

Dr. Rüştü Recep Duyar

Doğ.: 1885

Dr. DUYAR (Rüştü Recep) :

İstanbulda doğmuştur. Ticaretle meşgul Recep Efendinin oğludur. İlk, Orta ve Lise tahsillerini İstanbulda tamamladıktan sonra 1905 senesinde Askerî Tıbbiyeden diploma almıştır. Mektepten çıktıktan sonra Gülhane Hastanesi Asabiye ve Akliye Asistanlığına tayin olunmuş, ve ihtisasını bu Hastanede tamamlamıştır. Mütehassıs olduktan sonra Haydarpaşa Askerî Hastanesine verilmiş, Birinci Cihan Harbinde de Edirne Askerî Hastanesinde vazife görmüş, bilâhare tekrar Haydarpaşa Hastanesi Mütehassıslığına gönderilmiştir.

Dr. Rüştü Recep Duyar, bir müddet eski Tıb Fakültesi Asabiye, ve Akliye Müdür Muavinliğinde vazife gördükten sonra Bakırköy Akliye ve Asabiye hastanesi Mütehassıslığına tayin olunmuş, iki sene kadar da bu Hastanenin Başhekimliğini yapmıştır. 1943 yılında Şişli Çocuk Hastanesi Asabiye Mütehassıslığına tayin olunan Dr. Rüştü Recep Duyar, halen bu vazifede bulunmaktadır.

E

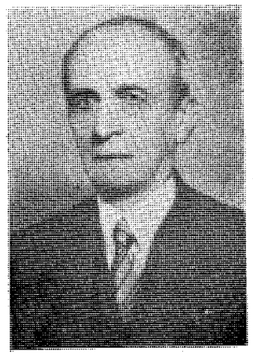

Dr. Şakir Ahmed Ediz

Doğ.: 1875

Dr. EDİZ (Şakir Ahmed) :

İstanbulda doğmuştur. Eski Düyunu Umumiye tezkere Muhafızı Ahmed Efendinin oğludur. İlk tahsilini Şişhane Mahalle Mektebinde, Ortayı Eyüpsultan Askerî Rüştiyesinde ve Liseyi Kuleli İdadisinde bitirdikten sonra 1896 yılında yüzbaşı rütbesile Askerî Tıbbiyeden diploma almıştır. Mektepten çıktıktan sonra 1897 de Yunan Harbine iştirâk ederek Tasalyada, Yenişehir Hastanesinde Göz Hekimliği yapmıştır. İki sene sonra müsabaka ile Askerî Tıbbiye Mektebi Seririyatı ayniye Muavinliğine tayin edilmiştir. Bir sene sonra da ilâvei memuriyet olarak Şişli Çocuk Hastanesi Göz Hekimliği kendisine verilmiştir. 1912 de Balkan Harbine iştirâk ederek Manastır Menzil Hastaneleri Göz Mütehassıslığını, Birinci Cihan Harbinde de Harbiye Mektebi Mecruhin Hastanesi Başhekimliğini yapmıştır. 1919 da Yarbay rütbesinde ve, kendi arzusile emekliye ayrılmış, 1924 de Tıb Fakültesi Seririyatı ayniye Muallimi olmuştur. 1945 de Beşinci Devrede Kütahya Mebusluğuna seçilen Dr. Şakir Ahmed Ediz, Mebusluktan çekildikten sonra serbest çalışmağa başlamış, Beyoğlu ve Şişli Halkevleri Dispanserlerinde Göz hastalıklarının tedavisi ile meşgul olmuştur.

Dr. Şakir Ahmed Ediz, İlmî tetkiklerde bulunmak üzere bir kaç defa Berlin ve Parise gitmiş, ve bulunduğu harplerde Yunan Harp Madalyası, Kızılay, Alman Salibiahmer, Altın, Gümüş liyakat, Üçüncü Mecidiye ve Sanayi madalyaları ile taltif edilmiştir.

Prof. Dr. Ekrem Şerif Eğeli

Doğ.: 1901

Dr. EĞELİ (Ekrem Şerif) :

Bandırmada doğmuştur. Askerî Kaymakamlarından Şerif Yakup Beyin oğludur. İlk tahsilini Bandırma Rüştiyesinde, Orta ve Liseyi İstanbul Sultanisinde yaptıktan sonra 1922 senesinde Askerî Tıbbiyeden diploma almıştır. Mektepten çıktıktan sonra iki sene Gülhane Dahiliye Kliniğinde asistan olarak çalışmış, 1925 de Başasistanlığa terfi etmiş ve bu vazifesinde iki sene kalmıştır.

Dahiliyeci olarak yetişen Dr. Ekrem Şerif Egeli, ihtisas sertifikasını almağa muvaffak olduktan sonra Ankara Cebeci Hastanesi Dahiliye Şefliğine, 1927 senesinde tayin edilmiş ve 1933 de Üniversite Tıp Fakültesi Dahiliye Kliniğine Doçent olmuştur.

Prof. Dr. Ekrem Şerif Egeli 1940 senesinde Profesör olmuş ve halen Tıp Fakültesi İkinci Dahiliye Kliniği Profesörü olarak vazife görmektedir.

Dr. ELGİN (İhsan) :

İstanbulda doğmuştur. Eski Askerî Baytar Mektebi Fenni Vilade ve Tedavi muallimi Yarbay Ali Osman Beyin oğludur. İlk tahsilini Selimiye İlk Mektebinde, Ortayı Üsküdar Rüştiyesinde, Liseyi Üsküdar Lisesinde tamamladıktan sonra 1925 senesinde İstanbul Tıb Fakültesinden diploma almıştır. Gülhane Hastanesinde askerliğini ve stajını yaptıktan sonra 1928 de İncesu Hükûmet Tabibliğine tayin edilmiş, burada iki sene kadar çalışmıştır. 1930 da Eskişehir Bölgesi Sıtma

Dr. İhsan Elgin

Doğ.: 1902

Mücadelesi Tababetine nakledilen Dr. İhsan Elgin, aynı bölgede bulunan Mihaliç Merkez Kazaları Mücadele Tabibliğinde çalışmış, 1936 da aynı bölgenin Laboratuvar şefliğine terfi etmiştir. 1941 de Maraş Sıtma Savaşı Bölgesi Başkanlığına tayin edilmiş, 1946 da Diyarbakır Sıtma Savaş Başkanlığına verilmiştir. Halen bu vazifededir.

Dr. Süleyman Eligüzel

Doğ.: 1887

Dr. ELİGÜZEL (Süleyman) :

İstanbulda doğmuştur. Bursa Redif Taburu Yüzbaşılarından Mehmed Emin Efendinin oğludur. İlk tahsilini Karadeniz Ereğlisinde, Ortayı Bursa Askerî Rüştiyesinde ve Liseyi de Askerî Tıbbiye İdadisinde tamamladıktan sonra 1913 senesinde Askerî Tıbbiyeden diploma almıştır.

Gülhane Hastanesinde bir sene staj yaptıktan sonra Birinci Cihan Harbinin Seferberliğinde 3 üncü Orduda bir alaya tayin edilerek Muşa gönderilmiş, ve Erzurum cephesinde iki sene kadar çalışmıştır. Bundan sonra 37 inci Fırka Seyyar Hastanesinde, Giresun, Batum Hastanelerinde, 3 üncü Ordu Sıhhiye Reis Muavinliğinde, Batum Menzil Sertabib Muavinliğinde vazife gören Dr. Süleyman Fehmi Eligüzel, 1919 da Gülhane Hastanesi Nisaiye Kliniğine asistan tayin edilmiş, ve bu hastanede tam dört sene çalışmıştır. Müte-

hassıs olduktan sonra Sarıkamış Hastanesi Nisaiye Mütehassıslığına tayin edilmiş, Askerlikten ayrılınca Erzurum Nümune Hastanesi Nisaiye Mütehassıslığına gönderilmiştir.

Dr. Süleyman Fehmi Lligüzel, iki sene Çorum Memleket Hastanesi Nisaiye Mütehassıslığını yaptıktan sonra, 6 sene de doğum ve Çocuk Bakımevi Doğum Mütehassıslığı ve Başhekimliğini, aynı zamanda bir sene de Erzurum Nümune Hastanesi Başhekimliğini yapmış, bilâhare Haseki Hastanesi Nisaiye Poliklinik Şefliğine nakledilmiştir. Halen bu vezifededir.

Dr. Şevki Eligüzeloğlu

Doğ.: 1901

Dr. ELİGÜZELOĞLU (Şevki) :

İstanbulda doğmuştur. Kıdemli Yüzbaşılıktan Emekli Mehmed Beyin oğludur. İlk tahsilini Bursada Hadikai İrfan Mektebinde, Ortayı Şehzadebaşı Hadıkayi Meşveret Mektebinde, Liseyi de Menbaül İrfan İdadisinde tamamladıktan sonra 1928 senesinde Tıb Fakültesinden diploma almıştır. Mektepten çıktıktan sonra, Erzurum Vilâyeti İspir Kazasında Mecburî hizmet olarak üç sene Hükûmet Tabibliğinde, bilâhare Konya Mıntıkası Aksaray Sıtma Mücadele Hükûmet Tabibliğinde iki sene çalışmış, 1931 de İhtisas yapmak üzere Tıb Fakültesi İkinci Cerrahî Kliniğine asistan tayin edilmiştir. Üç buçuk sene kadar Prof. Kemal Atay'ın yanında çalışdıktan sonra Operatörlük Sertifikasını almağa muvaffak olan Dr. Şevki Eligüzeloğlu, Karaköse Memleket Hastanesi Operatör ve Baştabibliğine gönderilmiştir.

Karakösede üç sene kaldıktan sonra 1940 da Yozgat Memleket Hastanesi Operatörlüğüne nakledilmiş, Yozgatta beş sene kadar kalmıştır. Halen en son olarak tayin edildiği Kırklareli Memleket Hastanesi Operatörlüğünü ifa etmektedir.

Dr. EMED (Ahmed Şükrü) :

İstanbulda doğmuştur. Yüzbaşı Hacı Mustafa Efendinin oğludur. İlk tahsilini Beşiktaş Kaptan İbrahim Mektebinde, Ortayı Beşiktaş Mülkiye Rüştiyesinde ve Lise tahsilini de Hadikai Meşveret İdadisi ve Kabataş Lisesinde bitirdikten sonra 1929 senesinde Tıb Fakültesinden diploma almıştır. Mektepten diploma almazdan evvel Birinci Cihan Harbine Haydarpaşa Askerî Hastanesinde, Şişli Fransız Akliye ve Asabiye Hastane-

Dr. Ahmed Şükrü Emed

Doğ.: 1898

sinde, ve Darülâcazede vazife almış, bilâhare asistanlık müddetini Toptaşı Bimarhanesi ve Zeynepkâmil Hastanelerinde tamamlamıştır. Asabiye ve Akliye ihtisasını tekemmül ettirmek için Almanyanın muhtelif şehirlerinde, Paris ve Viyananın Asabiye ve Akliye Seririyatları, ve Seroloji Laboratuvarlarında çalışan Dr. Ahmed Şükrü Emed, memlekete dönünce Toptaşı Bimarhanesi Seroloj Laboratuvarı Şefliğine tayin edilmiş, Avrupada gördüklerini Toptaşında tatbik etmeğe başlamış, hastanede tesis ettiği Seroloji Laboratuvarı ile Nörolojik tahlillerin büyük mikyasta inkişafına hizmet etmiştir. Bilâhare Bakırköy Emrazi Akliye ve Asabiye Hastanesi Mütehassıslığına terfi eden Dr. Ahmed Şükrü Emed, bir müddet sonra sırasile Guraba Hastanesinde, Beyoğlu Zükür, ve Cerrahpaşa Hastanelerinde Asabiye Mütehassıslığını yapmış, Elâzığde bir Asabiye Hastanesinin tesisine memur edilmiş, bir devre de Diyarbakır Millet Vekilliğine seçilmiştir. Mebusluktan ayrılınca Bakırköy Emrazi Asabiye ve Akliye Hastanesinin Başhekimliğine tayin edilmiş, ve orada iki sene müddetle çalışarak Hastanenin her hususta inkişafına hizmet etmiştir.

1945 senesi Nisanında Haseki Hastanesi Asabiye Mütehassıslığına nakledilmiş, aynı zamanda Gümüşsuyu Asker hastanesinde yedek tabip olarak vazife görmüştür.

Dr. Ahmed Şükrü Emed, Çocuk Esirgeme Kurumu Süt Damlası, Guraba ve Beyoğlu Belediye Hastanelerinde Asabiye Polikliniği, Deniz Yolları ve Tramvay Tünel - Elektrik - Havagazı İdarelerinde Asabiye Mütehassıslığı yapmış, Türk Tıp Cemiyeti, Türk Nöropsiyatrı cemiyetlerinde faal vazife almıştır.

Frengi serolojisi, Mayii dimağı şevkî ve akliye, asabiye şubesini ilgilendiren muhtelif makaleleri, *hayvan frengisi, keyif veren zehirler* hakkında Millî Tıp Kongresinde raporları ve (*Mayii dimağî hakkında*) yazılmış kıymetli bir kitabı vardır.

Dr. ENDİK (Süreyya) :

İstanbulda doğmuştur. Piyade Binbaşılarından Mehmed Tevfik Beyin oğludur. İlk ve Orta tahsillerini Ödemiş, Denizli ve İstanbulda Vefa Sultanisinde, Lise-

Dr. Süreyya Endik

Doğ.. 1905

yi de Kuleli Askerî Lisesinde tamamladıktan sonra 1931 senesinde Askerî Tıbbiyeden diploma almıştır.

Gülhane Hastanesinde stajını yaptıktan sonra 1938 senesine kadar Anadolunun muhtelif yerlerinde alay Hekimi olarak vazife görmüş, Dahiliye İhtisasını yapmak üzere Ankara Cebeci ve Nümune Hastanelerinde asistan sıfatile çalışmıştır. 1941 de mütehassıs olunca, Ezine Askerî Hastanesi Dahiliye Mütehassıslığına tayin edilmiş, bir sene sonra da Eceabat Askerî Hastanesine nakledilmiştir. Sıhhî durumu dolayısile ordu hizmetinden ayrılan Dr. Süreyya Endik, halen Bigada serbest olarak çalışmaktadır.

Dr. Süreyya Endik, 1942 de (*Trombopeni essansiyel*) üzerinde bir travay yapmış ve bunu broşür halinde neşretmiştir.

1943 de (*Kolordu Harekât bölgesinde sıhhiye hizmetinin tertiplenmesi*) adlı kıymetli bir kitap yazmış, ve bu eseri Genel Kurmay Başkanlığınca mükâfatlandırılmıştır. Bundan başka Askerî Sıhhiye mecmuasında, meslekî, Ordu, Deniz, Hava ve Piyade mecmualarında Askerî Sıhhiye hizmeti hakkında bir çok makaleler yazmış olan Dr. Süreyya Endik'in, diğer bir cephesi de hassas bir Şair oluşudur. (16 ıncı Asırdan zamanımıza kadar kahramanlık şiirleri) adlı kitabda bir çok Şair aarsında kendisine de bir yer ayrılışı, (Çınar) (Çınaraltı); (Bu gün) mecmualarından çıkmış, müteaddit manzum yazıları bunu teyit etmektedir.

Dr. Süreyya Endik, bütün bu güzel yazılarını (*Harman dalı*) altında toplamıştır.

Dr. ENER (Akif Kutsi) :

Kudüste doğmuştur. Kudüs Mütesarrıflığı Muhasebecisi Hasan Enver Beyin oğludur. İlk ve Orta tassillerini Üsküdar Sultanisinde ve Liseyi Kabataş Sultanisinde bitirdikten sonra 1932 senesinde Tıb Fakültesinden diploma almıştır. Mektepten çıkar çıkmaz Diyarbakır Merkez Hükûmet Tabibliğine, bir sene sonra da Silvan Hükûmet Tabibliğine tayin edilmiş, 1937 senesine kadar orada çalışmıştır. 1934 de Yedek subaylığını Gülhanede ve bilâhare Diyarbakır Tayyare alayında geçiren Dr. Akif Kutsi, mecburî hizmetini müteakip Çocuk ihtisasını yapmak üzere Cerrahpaşa Hastanesi Çocuk Asistanı olarak Tıb Fakültesi Ço-

Dr. Akif Kutsi Ener

Doğ.: 1907

cuk Hastalıkları Servisine asistan tayin edilmiştir. Çocuk Servisinde iki senelik mesaisinden sonra Ankara Nümune Hastanesi Çocuk hastalıkları asistanlığına tayin edilmiş, bir müddet sonra da (1939) da Devlet Demir Yolları Kayseri İşletmesinde vazife almıştır. 1943 senesine kadar bu vazifede kalan Dr. Akif Kutsi, bu arada askerî vazifesini İğnecede Birinci Tümen Sıhhiye Bölüğü Tabibi olarak görmüş, bilâhare Kayseriye dönerek serbest çalışmaya başlamış, bir müddet de Adanada Askerî Konak Tabibliğini ifa etmiştir.

Hâlen 1946 da tayin edildiği, Çorum ve Çocuk Bakımevi Çocuk hastalıkları Mütehassıs ve Başhekimliği vazifesini görmektedir.

Dr. Nurettin Ener

Doğ.: 1880

Dr. ENER (Nurettin Ramih) :

İstanbulda doğmuştur. Küçük Mustafa oğullarından Maliye Nezareti Veznedarlarından Ürgüplü Halil Ramih Beyin oğludur. İlk, Orta ve Lise tahsilini, Beşiktaş ilk okulunda, Beşiktaş Askerî Rüştiyesinde, ve Kuleli Askerî Tıbbiyesinde tamamladıktan sonra 1899 senesinde Yüzbaşı rütbesiyle Askerî Tıbbiyeden diploma almıştır. Daha mektep sıralarında iken Bakteriyoloji ihtisası için laboratuvara ayrılmış, iki senelik bir mesaiden sonra bir sene de Gülhane seririyatı laboratuvarında çalışmış, Selânik askerî merkez hastanesine Bakteriyoloğ ayrılmıştır. 1903 de askerlikten istifa ederek 1904 - 1905 yıllarında Hicaz Hey'eti Sıhhiyesiyle Cideye gitmiştir. 1908 de Emrazı Zühreviye hastanesi Bakteriyolokluğunda, 1909 da Sinop Tahaffuzhanesi laboratuvarında, 1910 da Hudeyde de zuhur eden Koleranın söndürülmesi için teşkil olunan bir hey'etle birlikte Hudeyde de, 1911 de Kavak karantina tababetinde, İnebolu Ofis ve manastırağzı tahaffüzhane Bakteriyolokluğunda, Balkan Harbinde de Demirkapı Hilâlahmer Hastanesi Başhekimliğinde vazife görmüştür.

Birinci Cihan Harbinde tekrar askerî vazifeye dâvet edilen Dr. Nurettin Ramih Ener, Serviburnu, ve Maçka Hastanelerinde çalıştıktan sonra sırasiyle Orta Anadolu, Nevşehir, Ürgüp, Avanus, Arabsun, Karaman, askerî sıhhiye teftişinde bulunmuş, 1915 de Gümüşsuyu Hastanesi Bakteriyolokluğuna tayin edilmiştir. 1921 de Zührevî hastalıklar Galata muayenesi Başhekimliğine, 1922 de Emrazı Zühreviye Hastanesi Başhekimliğine tayin olunmuş, bu hastahanede Bakteriyoloji ve hayatî kimya laboratuvarını tesis ve tanzim ederek, tam 22 sene müddetle laboratuvarın şefliğini ifa etmiştir. 1945 te de yaş haddi dolayısiyle emekliye ayrılmıştır.

Dr. Nurettin Ramih Ener, daha mektep hayatında iken matbuata intisap etmiş, İkdam, Hazineyifünun, Maarif, Mektep, Resimli Gazete gibi edebi, ilmî mecmualara manzum ve mensur yazılar yazmış, meşrutiyeti müteakip de (Tababeti Hazıra) gazetesinde tıbbî makale neşretmiş, Muhiti Fununu Tıbbiye, Tababeti Seririye, ve İstanbul seririyatı gibi mecmuaların tesisinde ve yaşamasında büyük yardımları olmuştur.

Dr. Nurettin Ramih Ener'in Prof. Hulusi Behçet ile birlikte yazdığı (*Wasarman hakkında toktai nazar*) adlı kıymetli bir kitabı ile, 1923 de neşrettiği (*Frengili plesenta ile Wassermann antigeni*) adlı orijinal bir travayı vardır.

Frengi teşhisi için kullanılan Hinton frengi reaksionu hakkında binlerce kan üzerinde bir travay yapmış, ve hayat ansiklopedisindeki veba, verem bahislerini yazmıştır.

Dr. Nurettin Ramih Ener, ilmî tetkiklerde bulunmak üzere Viyana Seroloji laboratuvar ve hastanesini ziyaret etmiş, aynı zamanda 1935 de Balkan Hekimler Birliginin Belgratta açılan tıb gongresine, 1936 da Atinada toplanan Beynelmilel Patolojî kompare kongresine mürahhas olarak iştirâk etmiştir.

Dr. Nurettin Ramih Ener, Hilâlahmer gümüş madalyası ile Atina pataloji kompare kongresinde Yunan devleti tarafından Maarif nişaniyle taltif edilmiştir.

Dr. ERBİL (Sabri) :

İstanbulda doğmuştur. Dokumacı Yusuf Ağanın oğludur. İlk tahsilini Fatih Askerî Rüştiyesinde Orta ve Liseyi Askerî İdadide tamamladıktan sonra 1910 senesinde Askerî Tıbbiyeden diploma almıştır. Bir sene Gülhane Hastanesinde staj gördükten sonra evvelâ Mitroviçe Hastanesi Tabibliğine tayin edilmiş, bilâhare İtalya, Balkan, Birinci Cihan Harbine ve Millî Harekâta iştirâk etmiştir. 1925 senesinde istifa ederek askerlikten çekilmiştir. Sivil hayata geçince Sağlık ve Sosyal Yardım Bakanlığı emrinde Hükûmet Tabibliği, Sağlık Müdürlüğü ve Müfettişliği yapmış olan Dr. Sabri

Dr. Sabri Erbil

Doğ.: 1889

Erbil, Umumî Müfettişlik Sıhhiye Müşavirliği vazifesini de gördükten sonra 1941 senesinde Ankara Sağlık ve Sosyal Yardım Müdürlüğüne verilmiştir. Halen bu vazifede bulunmaktadır.

Dr. Bekir Sıtkı Erbuğ

Doğ.: 1887

Dr. ERBUĞ (Bekir Sıtkı) :

Sivasta doğmuştur. Osman Ağanın oğludur. İlk ve Orta tahsilini Sivas Askerî Rüştiyesinde, İdadî tahsilini Askerî Tıbbiye İdadisinde yaptıktan sonra 1913 senesinde Askerî Tıbbiyeden Yüzbaşı rütbesile diploma almıştır.

Diplomasını aldıktan sonra Birinci Cihan Harbine ve İstiklâl Savaşına iştirâk ederek muhtelif cephe ve bölgelerde Askerliğin çeşitli sınıf, Birlik ve müesseselerinde vazife görmüştür. Vazifedar olduğu yerlerde büyük bir muvaffakiyet gösteren Dr. Bekir Sıtkı Erbuğ, derece derece terfi ederek Albaylık rütbesine kadar yükselmiş ve 1937 yılında Millî Müdafaa Vekâleti Sıhhiye Dairesi Dördüncü Şube Müdürlüğüne tayin olunmuştur. Bu vazifede yedi senelik mesaisinden sonra yaş haddi dolayısile emekliye ayrılmıştır. Bir senedenberi İzmir (Eshot) idaresi doktorluğunu yapmaktadır.

Dr. ERBUĞ (Rüştü) :

Sıvas'da doğmuştur. Memur Mehmed Efendinin oğludur. İlk ve Orta tahsilini Sıvasta, İdadî tahsilini

Dr. Rüştü Erbuğ

Doğ.: 1878

İstanbul Kuleli İdadisinde bitirdikten sonra 1901 senesinde Askerî Tıbbiyeden yüzbaşı rütbesile diploma almıştır. Mektepten çıktıktan sonra, Rumeliye tayin olunmuş ve sırasile (Serez, Manastır, Ürgüp, Edirne) Hastanelerinde Göz Mütehassıslığı yapmıştır.

Balkan, Birinci Cihan ve İstiklâl Harplerinde bir çok Seyyar Hastanelerin Başhekimliklerinde bulunmuş, İstiklâl Harbinden sonra da Balıkesir Hastanesi Göz Mütehassısı olmuştur. Albay olduktan sonra Erzurum Hastanesi İkinci Hekimliğine ve Göz Mütehassıslığına gönderilen Dr. Rüştü Erbuğ, 1930 da Emekliye ayrılmış, ve Manisa Memleket Hastanesi Göz Mütehassıslığına tayin olunmuştur. Bir müddet sonra Heybeliada ve Üsküdar Belediye Tabiblikleri vazifesi görmüş, 1940 da Ahavali Sıhhiyesi dolayısile bu vazifeden ayrılarak istirahate çekilmiştir. Dr. Rüştü Erbuğ, Millî Mücadeleye iştirâk etmiş bulunması hasabile İstiklâl Madalyası ile taltif edilmiştir.

Dr. Fazıl Erciyaş

Doğ.: 1912

Dr. ERCİYAŞ (Fazıl) :

Manisada doğmuştur. Kayseri Askerlik Şubesi Reislerinden İsmail Hakkı Beyin oğludur. İlk, Orta ve Lise tahsillerini Darüşşafaka Lisesinde tamamladıktan sonra 1936 senesinde Tıb Fakültesinden Diploma almıştır. Mektepten çıktıktan sonra Refahiye Hükûmet Tabibliğine gönderilmiş, bilâhare Erzincan Hükûmet

tabibi olarak vazife görmüştür. Erzincan Zelzele felâketinden sonra ihtisas yapmak üzere Cerrahpaşa Hastanesi Röntgen asistanlığına tayin edilmiştir. Asistanlık müddetini bitirdikten sonra Röntgen ihtisas sertifikasını almağa muvaffak olan Dr. Fazıl Erciyaş, 1943 de Trabzon Memleket Hastanesi Röntgen Mütehassıslığına gönderilmiştir. Bir sene kadar çalışdıktan sonra Çorum Memleket Hastanesine nakledilmiştir.

Halen Çorum Memleket Hastanesinde vazife görmektedir.

Dr. Fazıl Erciyaş, Birinci Askerliğini, Urfada, İkinci askerliğini de Hadımköyünde yapmıştır.

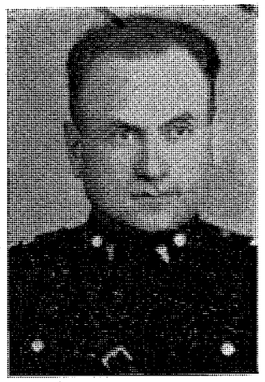

Dr. Şefik Erdemir

Doğ.: 1900

Dr. ERDEMİR (Şefik) :

Soğukpınarda doğmuştur. İlk tedrisat Müfettişlerinden Mehmet Tevfik Efendinin oğludur. İlk tahsilini Merzifonda, Ortayı Tokat'da ve Liseyi Sıvasta yaptıktan sonra 1921 senesinde Askerî Tıbbiyeden diploma almıştır. Gülhane Hastanesinde stajını yaptıktan sonra 1922 de Mersin yolu ile Anadoluya geçerek İstiklâl Harbine iştirâk etmiştir. Bu savaşın sonunda büyük taaruzda Afyon cephesinde bir alay tabibi olarak çalışmış ve İzmirin istirdadından sonra da İzmir, Menemen ve Sekizinci Jandarma Tabur Tabibi olarak Trakyada bulunmuştur.

1923 te Balıkesir hastanesine tayin edilen Dr. Şefik Erdemir, bir sene sonıa Tokat Askerî Hastanesine nakledilmiştir. 1924 de Sıvastaki Beşinci Fırka ve Dokuzuncu Alay Tabibliğine gönderilmiş ve bu alayla Şeh Said isyanına katılarak bu alayla Sıvas, Elâzığ ve Karamanda 1930 senesine kadar bulunmuştur. 1930 da Şarkta bir tabur tabipliğine verilmiş ve bu tabur ile Hakkâri, Başkale ve Kâzımpaşa da bulunmuş ve Ağrı isyanı harekâtına iştirâk etmiştir. 1933 de Urfa Gümrük Alayı Tabipliğine tayin edilen Dr. Şefik Erdemir, sırasile 1934 de Yozgat 93 üncü Alay Tabipliğinde, 1938 de Dersim isyanı harekâtında, 1942 - 1945 yıllarında Yalova, Eceabadta Yedinci Tümen Baştabipliğinde bulunmuştur. 1945 senesinde albaylığa terfi ederek Gümüşsuyu Hastanesi Başhekimi olmuştur. Halen Gümüşsuyunda çalışmaktadır.

Dr. Şefik Erdemir, Başhekimliğini deruhte ettiği Gümüşsuyu hastanesinin, bir çok yoksuzluklara rağmen inkişafını temin etmiş ve büyük bir intizam içinde çalışan bir müessese haline getirmeğe muvaffak olmuştur.

Dr. Fethi Erden

Doğ.: 1895

Dr. ERDEN (Fethi) :

Selânikte doğmuştur. İlkönce Posta ve Telgraf memuru bulunduğu sırada, Paris'teki İttihat ve Terakki Erkânile muhaberesi dolayısile zındana atılan ve idam edilecek iken bir mucize kabilinden kurtularak zahire ticaretile uğraşan Hacı Hasan Fikri Efendinin oğlu, ve Selâniğin sayılı büyük tüccarlarından yağcı Hacı Osmanın torunudur. İlk tahsilini Selânik Akça Mescit Mahalle Mektebinde, orta ve liseyi Yadigârı Terakki ve İttihadı Terakki lisesinde tamamladıktan sonra 1918 senesinde Tıp Fakültesinden diploma almıştır. Daha mektep sıralarında iken, memlekete Bakteriyoloğ yetiştirilmesi maksadile, Sıhhiye Müdüriyeti Umumiyesinin tensibile Bakteriyolojhanei Osmaniye devam etmiş, amelî ve nazarî kurslarını tamamlayarak sertifikasını almıştır. Mektepten çıktıktan sonra ihtiyat tabip sıfatile İzmir Merkez Hastanesi Bakteriyologluğuna tayin edilmiş ve Birinci Cihan Harbinin sonuna kadar İzmirde kalarak, İzmir Şehir Bakteriyoloji Lâboratuarında da çalışmıştır. Merkez Askerî hastanesinde çalıştığı zamanlar, İzmir ve mülhakatına gönderilmek üzere büyük mikyasta Tifo ve Dizanteri aşıları hazırlamıştır. Askerlikten terhisini müteakip 1919 da Cerrahpaşa Hastanesi Asistanlığına tayin edilmiş, aynı zamanda hastanenin Bakteriyoloji ve kimya lâboratuvarının idaresine de memur edilmiştir. Asistanlık müddetini tamamladıktan sonra 1924 de hastanenin Lâboratuvar Şefliğine tayin edilmiş, ve Cerrahpaşa Hastanesinde fasılasız (25) sene çalıştıktan sonra 1943 de Haseki Hastanesi Başhekimi olmuştur. Cerrahpaşa Hastanesinde vazife gördüğü bu (25) sene zarfında, munzam vazife olarak Cerrahpaşa ve Haseki Hastaneleri Frengi Dispanser Tabipliğinde, Çiçek Aşılarının bakteriyolojik kontrollarını yapmak üzere Telkihhane Müdür Muavinliğinde, Galatasaray Lisesi Dotorluğunda, Şişli Sıhhat Yurdu, Teşvikiye Sağlık evi, Ermeni Sürp Ağop ve Esnaf Hastaneleri Lâboratuvar Şefliklerinde bulunmuştur.

Dr. Fethi Erden, iki sene Haseki Hastanesi Bakteriyologluğu ve Başhekimliğinde çalıştıktan sonra, bir Vekil tebeddülü dolayısile Samsun Memleket hastanesine nakledilmişsede bu vazifeyi kabul etmediği için Emrazı Sariye Mütehassısı sıfatile İstanbul Tifosunun epidemiyolojik tetkikine memur edilmiştir. Elli senelik İstanbul Tifosunun epidemiyolojisini grafiklerle tesbit ederken, askere davet edilmiş ve askerliğini Sarayburnu ve Gümüşsuyu askerî Hastaneleri Bakteriyologluğunda geçirmiştir. Terhis olununca 1946 da Beyoğlu Belediye Hastanesi Bakteriyologluğu ve Başhekimliğine tayin edilmiştir. Halen bu vazifededir.

Dr. Fethi Erden, daha mektep sıralarında iken, sınıf murahhası sıfatile Tıp Talebe Cemiyetinde faal vazifeler almış ve gençlik ideallerinin tahakkuku için mesaide bulunmuştur. Türkçülük ve Milliyetçilik cereyanlarının ön safında yürüyen arkadaşları ile birlikte, Tıbbiye hayatında başlayan heyecanlı mesaisi 1920 senesinde Türk Ocağı Umumî Kâtibi olmak suretile inkişaf etmiş ve Türk Ocağının kapatıldığı tarih olan 1931 senesine kadar tam (12) sene fasılasız bu müessesenin başında çalışmış ve son senede Reisliğini yapmıştır.

Dr. Fethi Erden, bundan başka, Türk Tıp Cemiyetinin 18 sene Veznedarlığını, bir sene İkinci Reisliğini, bir sene de Birinci Reisliğini yapmak suretile tam (20) sene çalışmış ve Türk Tıp Cemiyeti Mecmuasının kurulmasında büyük yardımları dokunduğu gibi dokuz sene bu mecmuayı muntazaman idare etmiştir. Türk Hekimleri Dostluk ve Yardım Cemiyetinin (15) sene Umumî Kâtipliğini ve dört sene de Reisliğini yapmış iki sene Etibba Odası Umumî Kâtipliğinde, (15) sene kadar Çocuk Esirgeme Kurumu Umumî Kâtipliği ve İkinci Reisliğinde ve bir çok seneler de Tayyare Cemiyetinde çalışmış ve İstanbuldaki bazı müesseselerin, ezcümle Topkapı Gençler Mahfeli, Topkapı Spor Klubü, İstanbul Gençler Mahfeli ve Kadın Birligi gibi teşekküllerin kurulmasında büyük yardımı dokunmuştur. İstanbul sokaklarındaki (3000) ni mütecaviz kimsesiz ve serseri çocukların akademik bir şekilde tesbiti işinde büyük emeği dokunmuştur.

Dr. Fethi Erden, 1931 de Pariste (Exposition Internationale » daki (*Des journées Médicales Coloniales*) a iştirak etmiş, 1933 de, 1937 ve 1939 yıllarında Avrupanın muhtelif şehirlerinde etüd seyahatları yapmak suretile tetkiklerde bulunmuştur.

Dr. Fethi Erden'in 1930 da yazdığı (*Mikrofotoğrafi*), ve 1934 de yazdığı (*Pulfrich Photometresi ile Tıbbî Tahliller*) adlı iki kitabından başka, (*Balantidium coli Dizanterisi*), (*Serologie'nin geçirdiği son safhalar ve 2145 vak'ada Kahn teamülü*), (*Frengi bakımından yapılan 11.614 serolojik tahlillerin mukayeseli neticeleri ve Kahn teamülünün üstünlüğü*), (*Cerrahpaşa hastanesinin (15) senelik mevadı gaita tahlil neticeleri, ve Türkiyede tesadüf edilen barsak Parazitleri*), *Monilia Mycotorula'dan mütevellit bir abcés du pouman vakası*), (*Mevadı gaitada tesadüf edilen Distom yumurtaları ile her zaman Distomatose teşhisi konulabilirmi*) adlı travayları broşür halinde intişar etmiş, (*İstanbulda çıkan bir Distomatose «Fasciola Hepatica vak'ası»*) ile Dr. Ethem Bakar ve Steinitz ile birlikte hazırladığı (*BirLevülozüri vak'asında etüdlerimiz*) adlı travayı da Türkçe ve yabancı dilde intişar etmiştir. Dr. Fethi Erden'in bundan başka muhtelif tıbbî mecmualarda Bakteriyologiye ve hayatî kimyaya ait yayınlanmış bir çok yazıları vardır.

Prof. Dr. Behçet Sabit Erduran

Doğ.: 1887

Dr. ERDURAN (Behçet Sabit) :

İstanbulda doğmuştur. Çanakkale Boğazı Sahil Fenerleri Rüsumat Müdürü Mehmet Sabit Beyin oğludur. İlk, Orta ve Lise tahsillerini kısmen Çanakkale, kısmen de İstanbulda tamamladıktan sonra bir müddet babasının dairesinde muvazzaf kitabet vazifesinde bulunmuş isede bilâhare tahsiline devama karar vermiş, evvelâ Eczacı mektebini tamamlamış, 1914 senesinde de Tıp Fakültesinden diploma almıştır. Mektepten çıktıktan sonra (Seririyatı Cerrahii turuku bevliyenin) ilk muvazzaf asistanı olmuştur. 1913 staj senesi içinde Hilâliahmer Cemiyetinin Marmara ve İmroz hareketi arz musabinine gönderdiği sıhhî Heyetin Operatör Muavinliğine, avdetinde Balkan Harbinde mükellef Tabip Yüzbaşılıkla Şark Ordusu 16 ıncı Kolordu Sertabip Muavinliğine bilâhara Kuleli Askerî Lisesi hastanesine tayin olunmuştur. Terhisini müteakip Hilâliahmer Cemiyetinin Gelibolu Mecruhin hastanesinde, bilâhara Kadırga Darülfünun hastaneleri Operatör Muavinliğinde vazife görmüş, aynı zamanda Tıp Fakültesi Bevliye Asistanlığını ifa etmiştir. Birinci Cihan Harbinde mükellef Tabip Yüzbaşılıkla, Gülhane Tatbikat Mektebi Cerrahî Seririyatında, ve bir müddet sonra (Bahri sefit Boğazı müstahkem mevki kumandanlığı) emrine gönderilmiş ve Yıldız ve İntepe Bataryaları istihkâm tababetinde ve merkez hastanesi Muavin Operatörlüğünde bulunmuştur. 1917 de Hilâliahmer Galatasaray Hastanesi operatörlüğünde bir müddet bulunduktan sonra tahsilini tekemmül ettirmek üzere mezunen Berline gönderilmiştir. Berlinde Profesör İsrael'in cerrâhî ve üroloji kliniğinde muvazzaf asistan sıfatile çalışmış ve Prof. Bier ve Bingleb ile Prof. Karewski'nin mesailerinden istifade ederek (Cerrahîi Bevlî) ihtisası sertifikalarını almağa muvaffak olmuştur.

Memlekete döndükten sonra Fakülte Üroloji Kliniği Başasistanlığına inzimamen Seririyatı Cerrahiyei Nisaiye Müderris Muavinliğine ve ayni zamanda Propeudetik chirurgical tedrisatına memur edilmiş ise de

agregasyonuna kadar üroloji tedris vekâleti kendisine verilmediği için Fakülteden istifa ederek Guraba hastanesi Cerrahîi Turuku Bevliye Mütehassıslığına tayin edilmiştir.

1923 de mezun addedilerek Anadolu İmdadı Sıhhî Heyetine iltihak etmiş, ayni zamanda Ankara Memleket Hastanesi Sertabip ve Operatörü ve Ankara Sıhhat ve İçtimaî Muavenet Müdürlüğüne tayin edilmiştir. Zaferden sonra ve Cumhuriyetin teessüsü üzerine 1925 de İstanbul Tıp Fakültesi Üroloji Kliniği Profesörlüğüne, intihap olunan Dr. Behçet Sabit Erduran, halen bu vazifededir. Fakültede üç sene Umumî Kâtiplik vazifesini görmüştür.

Dr. Behçet Sabit Erduran, muhtelif senelerde Viyana, Berlin, Londra, Paris ve Nevyokta toplanan üroloji kongrelerine iştirâk etmiş, Viyanada toplanan Enternasiyonal Üroloji ve 1928 de Kahiredeki Tıp Fakültesinin Yüzüncü senesi merasimine, ve kongresine Türk Delegesi sıfatile iştirâk ederek bu kongrelerde *(Dört yıl evvelce taşı çıkarılmış tek böbrekli bir hastanın yeniden olan taşlı anurisi anında yapılan bir yardım), (Etrofik tüberküloz renal), (Galatı tabiat hayatta bulunan bir şahısta dubl penis)* adlı tebliğlerini yapmıştır.

Prof. Dr. Behçet Sabit Erduran, müessisi ve fahrî Başkanı bulunduğu Türk Üroloji Cemiyetinin organı olarak intişar eden (Türk Üroloji Dergisi) ni senelerce çıkarmış ve bütün travayları, yazıları bu dergide yayınlandığı gibi halen basılmakta olan (Üroloji Klinik dersleri) adında iki cilt kitabın müellifidir.

Prof. Dr. Behçet Sabit Erduran, Balkan Harbinde Hilâliahmerin Tunç Madalyası, Birinci Cihan Harbinde de gümüş liyakat ve harp madalyaları ile taltif edilmiştir.

Dr. Ali Haydar Erel

Doğ.: 1887

Dr. EREL (Ali Haydar) :

Giridin Hanya Kasabasında doğmuştur. Bahriye Miralaylarından Emekli, ve Kızılay müessislerinden Dr. Mehmed Ali Beyin oğludur. İlk ve Orta tahsillerini Hanyada Mektep-i Kebir-i İslâm, Nümune-i terakki ve Burhan-i terakkide ikmal ettikten sonra Mülkiye Tıbbiyesinden 1911 senesinde diploma almıştır. Mektepten diploma aldıktan sonra Prof. Ziya Nuri Paşanın yanında çalışmaya başlamış, Kulak - Boğaz - Burun ihtisasını yapmıştır. Yanında bulunduğu zamanlar ilk evvel asistanlık vazifesini, bilâhare bu seririyatın şef vekâletini (1917), ondan sonra müsabakaya girerek Müderris Muavinliğine tayin edilmiş, ve uzun zamanlar Prof. Ziya Nuri Paşanın yanında büyük gayretler sarfederek çalışmıştır. 1918 senesinde ihtisasını tekemmül etirmek için Berline gitmiş, orada bir müddet çalışmıştır. Fakültede çalıştığı zamanlar, ilâvei memuriyet olarak Emrazı İntaniye Hastanesi Mütehassıslığını da yapmıştır. 1938 senesinden beri Haydarpaşa Nümune Hastanesi Kulak - Boğaz - Burun Hastalıkları mütehassıslığını ifa etmektedir.

Bütün harplerde Askeri vazife gören Dr. Ali Haydar Erel, sırasile Balkan harbinde Maltepe Emrazı İntaniye Hastanesi, Birinci Cihan Harbinde Tıb Fakültesi ağır mecruhin Hastanelerinde, 1942 de Anadolukavağı Hastanesinde ve İstihkâm inşaiye taburunda çalışmış, ve muvakkaten de Haydarpaşa Hastanesi mütehassıslığını ifa etmiştir.

Dr. Ali Haydar Erel'in 1928 de Dr. Mükerrem Emin ile birlikte yazdıkları *(Kulak - Boğaz - Burun hastalıkları tarifat, tatbikat ve tedavileri)* adlı kıymetli bir kitabından başka muhtelif Tıbbî mecmualarda yine branşına aid yayınlanmış on bir orijinal travayı vardır.

Dr. Ali Haydar Erel, Haydarpaşa Hastanesi fennî müsamerelerinde beş enteresan tebliğ yapmış, bundan başka *(Kulak, Boğaz, Burun hastalıkları tarihçesi)* adile yaptığı büyük bir etüd Tıb Fakültesi Mecmuasının bir çok nüshalarında tefrika suretile neşredilmiştir.

Prof. Dr. Şinasi Hakkı Erel

Doğ.: 1901

Dr. EREL (Şinasi Hakkı) :

İstanbulda doğmuştur. Eski Bahriye Hastanesi Sertabibi ve İstanbul Millet Vekillerinden Dr. Hakkı Şinasi Paşanın oğludur. İlk ve Orta tahsilini St. joseph Frerler mektebinde, Liseyi Galatasaray Lisesinde tamamladıktan sonra 1925 senesinde Tıb Fakültesinden diploma almıştır. Mektepten çıktıktan sonra İmroz Hükûmet Tabibliğine gönderilmiş, bilâhare ihtisasını yapmak üzere Çocuk ve Cerrahpaşa Hastanelerine Asistan olarak girmiştir. Asistanlık müddetini bitirdikten sonra Operatörlük ihtisas Sertifikasını almağa muvaffak olan Dr. Şinasi Hakkı Erel o zaman Tıb Fakültesinde açılan müsabakayı kazanarak Fransada Strasburg şehrine gönderilmiş, ve Strasburg'da Prof. Leriche'nin yanında üç sene kadar çalışarak memlekete avdet etmiştir. Memlekete döndükten sonra 1932 de açılan Profesör Agregé imtihanını kazanmış, ve Fakülteye intisab etmiştir. 1933 de Hariciye Doçenti olarak Tıb Fakültesi Kadrosuna alınan Dr. Şinasi Hakkı Erel, 1941 de Profesör olmuştur. Halen Tıb Fakültesi Cerrahî Kliniğinde Profesör olarak çalışmaktadır.

Dr. Kemal Erensoy

Doğ.: 1902

Dr. ERENSOY (Kemal) :

Köprülüde doğmuştur. Ziraatla uğraşan İsmail Efendinin oğludur. İlk tahsilini Köprülüde, Orta ve Lise tahsilini Adanada yaptıktan sonra 1923 senesinde Askerî Tıbbiyeden diploma almıştır. Stajını Gülhane Hastanesinde yaptıktan sonra, ihtisasını aynı hastanenin cildiye servisinde yapmıştır. Mütehassıs olduktan sonra 1926 da Elâzığ Askerî Hastanesi Cildiye Mütehassıslığına tayin olunmuş, bir sene sonra da Diyarbakır Hastanesinin Cildiye Mütehassısı olmuştur. 1930 da Ankarada bir alay Başhekimi sıfatile vazife gören Dr. Kemal Erensoy, 1931 de Haydarpaşa Askerî Hastanesi, 1932 de Konya Askerî Hastanesi Cildiye Mütehassıslıklarında bulunmuş, 1937 de Dersimdeki isyan tenkil harekâtına iştirâk etmek üzere bir Sıhhiye bölüğü Baştabibi olmuştur. 1937 de Konya Askerî Orta Okul Baştabibi, ve Konya Hastanesi Cildiye Mütehassısı olmuş, 1942 de Eceabat Askerî Hastanesi Başhekim ve Cildiye Mütehassıslığına tayin edilmiştir. Bu vazifede iki sene kadar çalıştıktan sonra 1944 de Tümen Başhekimi sıfatile Geliboluya gönderilmiştir. Halen bu vazifededir.

Dr. ERENTÜRK (Cudi) :

Köprülüde doğmuştur. Kadirî tarikatı Dergâhı Postnişini dersiam Şeyh Mustafa Efendinin oğludur. İlk ve Orta tahsillerini Köprülüde ve Lise tahsilini de Üsküp ve Şam Sultanîlerinde yaptıktan sonra 1928 senesinde Tıb Fakültesinden diploma almıştır. Bir sene Gülhanede staj yaptıktan sonra Pınarhisar Kazası Hükûmet Tabibliğinde 9 ay, Lüleburgaz Hâkûmet ve Belediye Tabibliklerinde 5,5 sene, Adapazarı Hükûmet Tabibliğinde de 2 ay kadar vazife görmüştür. 1932 de Etimesut İçtimaî Hıfzıssıhha Nümune Dispanserine ve aynı yerin Yatı Mektebi Tabibliğine tayin olunmuş, bir sene kadar orada kalmıştır, 1933 de tekrar Adapazarı Hükûmet Tabibliğine tayin olunan Dr. Cudi Erentürk, iki sene dokuz ay kadar çalıştıktan sonra 1936 da Erzincan Vilâyeti Sıhhat Ve İçtimaî Muavenet Müdürlüğüne gönderilmiş, aynı zamanda Memleket Hastanesi Dahiliye Mütehassıslığında da 9 ay ve Başhekimlikte 2 seneden fazla bir düddet çalışmıştır. 1939 da Sıhhat Vekâleti Hıfzıssıhha İşleri Dairesi Umumî ve Mahallî

Dr. Cudi Erentürk

Doğ.: 1898

Sıhhat İşleri Şubesi Mütehassıslığına terfi ettirilmiş, iki sene burada çalıştıktan sonra Konya Vilâyeti Sıhhat ve İçtimaî Muavenet Müdürlüğüne nakledilmiştir. 1943 de vazife aldığı Birinci Umumî Müfettişlik Sıhhî Müşavirliğinde bulunurken aynı zamanda sıtma mıntıkalarında çalışmış ve bir müddet İskân Müdürlüğünde bulunmuştur.

Halen, Sıhhat Vekâleti Hıfzıssıhha Dairesi Umumî ve mahallî sıhhat işleri şubesi Mütehassısı bulunmaktadır.

Dr. Cudi Erentürk, daha mektepte bulunduğu zamanlarda bir arkadaşı ile birlikte *(Küçük Testü)* diye anılan Teşrih kitabını tercüme etmiş, bilâhare Orta mekteplerde okunabilinecek olan Çocuk Bakımına ait bir iki kitap ile meslek harici bazı Fransız şairlerinin kitaplarını tercüme etmiş ise de maddî imkânsızlıklar karşısında bunları neşretmeye muvaffak olamamıştır. Yalnız Şam Mektebinde iken İmam Fahrettin Râziden Akaidi diniye ismi ile tercüme etmiş olduğu bahisler aynı mektebin 11 ve 12 inci sınıflarında *Din Dersleri* olarak okutturulmuştur. Aruz vezni ile yazılmış bir kısım neşredilmiş ve bir kısmı neşredilmemiş bazı şiirleri vardır.

Dr. Cudi Erentürk, Pınarhisar ve Lüleburgazda bulunduğu zamanlarda Kızılay Başkanlığını, Adapazarında da Halkevi İçtimaî Yardım Kolu başkanlığını ifa etmiştir.

Dr. ERGİNAY (Hilmi) :

İstanbulda doğmuştur. İlmiye mesleğinden Hoca Salih Efendinin oğludur. İlk tahsilini babasından görmüş, Ortayı Askerî ve Mülkî Rüştiye Mekteplerinde tamamladıktan sonra 1900 senesinde Yüzbaşı rütbesile Askerî Tıbbiyeden diploma almıştır. Bir sene Gülhane-

Dr. Hilmi Erginay

Doğ.: 1875

de staj yaptıktan sonra 1901 de Iraka gönderilmiştir. 1904 de Prof. Remlinger'in Müdür ve Muallimi bulunduğu Darülkelp tedavihanesine tayin olunmuştur. Altı senelik mesaiden sonra ihtisasını elde etmeye muvaffak olmuş, ve bir Sertifika almıştır.

Dr. Hilmi Erginay aynı tarihte Maraş Mevki Hastanesine, 1912 de Şarki Trâkyada bir suvari alayına verilmiş, ve bu alayla İtalyan Harbinde Çanakkalede, Balkan Harbinde Şark Ordusunda, ve Birinci Cihan Harbinde de Çanakkale, Kafkas ve Filistin cephelerinde bulunmuştur. İstanbula dönünce, bir müddet Gülhane, ve Haydarpaşa hastanelerinde bulunduktan sonra Binbaşı rütbesinden emekliye ayrılan Dr. Hilmi Erginay, bilâhare göçmen mübadelesi için Kızılây hizmetinde 16 sene müddetle vazife görmüştür. İstanbul Belediye tababetinde, ve muhtelif tarihlerde zuhur eden Emrazi Sariye Mücadelelerinde hizmet etmek suretile 43 senelik devlet hizmeti vardır. Yaş haddine uğradığı için bugün istirahate çekilmiş bir vaziyettedir.

Dr. Hulusi Ergören

Doğ.: 1893

Dr. ERGÖREN (Hulusi) :

Giritte doğmuştur. Polis Komiseri Merhum Ali Rıza Beyin oğludur. İlk, Orta, ve Lise tahsillerini İzmirde tamamladıktan sonra 1917 senesinde Askerî Tıbbiyeden Birinci Mülâzım rütbesile diploma almıştır. Mektepten çıktıktan sonra İstanbul Emrazi Sariye Mücadele Heyeti Baştabib Muavinliğine tayin edilmiş, bilâhare sırasile, Ordu dairesi Birinci Sevk Tabur Tabibliğinde, Zeytinburnu Askerî Hastanesi Tababetinde, Adana Mıntıkası Sıhhiye Bölüğü Tababetinde, Halıcıoğlu Askerî Lisesi Tababetinde, Harbiye Fen Tatbikat Okulu Tababetinde ve Harbiye Hastaneleri Hekimliklerinde vazife görmüştür. 1927 de kendi arzusile askerlikten istifa etmiş, ve sivil hayata atılmıştır.

Sivil hayata geçince 1927 de İstanbul Maarif idaresi Sıhhat Müfettişliğine tayin olunan Dr. Hulûsi Ergören, halen bu vazifedes bulunmaktadır.

Dr. Hulûsi Ergören, Birinci Cihan Harbinde talebe olarak kanal harekâtına iştirâk etmiş, İkinci Cihan Harbinde 85 inci Alay ve Kayseri Gedikli Okulu Başgören, halen bu vazifede bulunmaktadır.

Dr. Mehmet Nuri Ergüklü

Doğ.: 1877

Dr. ERGÜKLÜ (Mehmet Nuri) :

Elâzığ da doğmuştur. Ülâmadan Hoca Hüseyin Efendinin oğludur. İlk tahsilini Elâzığ Rüştiye Mektebinde yaptıktan sonra İstanbul Kuleli İdadisinde ve Askerî Tıbbiyede okumuş ve 1904 senesinde Askerî Tıbbiyeden diploma almıştır. Mektepten çıktıktan sonra İştip hastanesine gönderilmiş bilâhare Haydarpaşa Hastanesine tayin olunmuştur. Üç sene bu hastanede kaldıktan sonra sırasile, 1909 da Maltepe Hastanesinde, 1910 da İzmir Jandarma Mektepleri Tabibliğinde, 1911 de İkinci Kolordu Merkez Hastanesinde vazife görmüş, bilâhare gönüllü olarak Trablusgarp harbine iştirâk etmiştir. Harbin neticesini müteakip Tekirdağı Hastanesine tayin olunan Dr. Nuri Ergüklü, Balkan Harbinde Zeytinburnu, Taşkışla Hastanesinde çalışmıştır. Birinci Cihan Harbinde Erzuruma gönderilmiş, ve Sarıkamış da Ruslara esir düşerek tam 3,5 sene kadar Rusyanın muhtelif şehir ve kasabalarında esaret hayatı yaşamış, ve Mütarekede memleketine dönmüştür.

İstiklâl Harbinde bir Alay Tabibliğinde çalışmış, bilâhare Tekirdağına döndükten sonra 1921 de emekliye ayrılmıştır. Sivil hayata keçdikten sonra, bir müddet Demir Yolları Tababetinde bulunmuş, son senelerini de Belediye Tabibliklerinde ve beş senesini de Kızıltoprak Belediye Şubesinde çalışarak vazifeden ayrılmıştır.

Dr. Muhsin Ergüven

Doğ.: 1900

Dr. ERGÜVEN (Muhsin) :

İzmir'de doğmuştur. Askerî Tabur Kâtibi Ömer Vasıf Efendinin oğludur. İlk, Orta tahsilini İzmir, Lise tahsilini Uşak İdadisinde yaptıktan sonra 1922 senesinde Tıb Fakültesinden diploma almıştır. Mektepten çıktıktan sonra Askerî vazifelerde bulunmuş, ihtisası için de Gülhane Hastanesinde çalışmıştır. Gülhane Hastanesinden Kulak, Boğaz, Burun Hastalıkları ihtisas Sertifikasını ve Tıb Fakültesi Birinci Dahiliye Seririyatından da Dahiliye ihtisası vesikasını almağa muvaffak olmuştur. Mütehassıs olunca, Aydın Memleket Hastanesi Dahiliye Mütehassıslığına tayin olunmuş, Dokuz sene fasılasız çalışdıktan sonra ihtisasını tekemmül ettirmek üzere Berlin ve Hamburg'un muhtelif hastanelerinde ve Fakültelerinde 14 ay kadar tetkiklerde bulunmuştur. Memlekete döndükten sonra İzmir Entaniye Hastanesi Dahiliye Mütehassıslığına tayin olunan Dr. Muhsin Ergüven, bir müddet sonra İzmir İşçi Hastanesi Dahiliye Mütehassısı ve Başhekimi olmuştur.

Dr. Muhsin Ergüven, İzmirde bulunduğu için Meclis ve Daimî Encümen Âzalığına seçilmiş, aynı zamanda Halk Partisi ve Kızılay Merkez Hey'eti Âzalığında vazife görmüştür. Etibba Odası Muhasipliğini de yapmaktadır.

Dr. ERİÇ (Raci) :

İstanbulda doğmuştur. Emekli Albay Dr. Talip Beyin oğludur. İlk, Orta ve Lise tahsillerini Vefa Lisesinde tamamladıktan sonra 1921 senesinde Askerî Tıbbiyeden diploma almıştır. Bir sene Gülhane Hastanesinde Dahiliye stajı gördükten sonra, bir sene İzmir Hastanesinde bulunmuş, bilâhare Kıt'a stajı olarak ta iki sene Antalya, İsparta, Burdur Alay Tabibliğinde vazife görmüştür.

Yüzbaşı olduktan sonra Gülhane Hastanesine Dahiliye asistanı tayin olunmuş, üç senelik bir mesaiden sonra Dahiliyeden ihtisas Sertifikasını almağa muvaffak olmuştur. Mütehassıs olduktan sonra altı ay Kayseri Hastanesinde, dört sene de İzmit Askerî Hastanesinde çalışmış, bilâhare Şark hizmetini ifa etmek üzere Van Askerî Hastanesi Dahiliye Mütehassıslığına

Dr. Raci Eriç

Doğ.: 1903

gönderilmiştir. Vanda, bu vazifesine ilâveten Memleket Hastanesi Dahiliye Mütehassıslığı verilmiş, ve son sene de Van Askerî Hastanesinin Başhekimi olmuştur. Şark hizmetini tamamladıktan sonra Gümüşsuyu Hastanesi Dahiliye Mütehassıslığına tayin olunan Dr. Raci Eriç, dört sene kadar çalışdıktan sonra Anadolukavağı Askerî Hastanesi Dahiliye Mütehassıslığına naklolunmuştur. Halen bu vazifededir.

Prof. Dr. Selâhattin Mehmet Erk

Doğ.: 1893

Dr. ERK (Selâhettin Mehmet) :

İstanbulda doğmuştur. Mehmet Beyin oğludur. 1917 senesinde Askerî Tıbbiyeden diploma almıştır. Mektepten çıktıktan sonra muhtelif askerî hizmetlerde bulunmuş ve Tıp Fakültesi tıbbî fizik ve Röntgen laboratuvarlarında çalışmıştır. İhtisasını tekemmül ettirmek üzere Viyanaya gitmiş, Prof. Holzknecht Enstitüsünde çalışarak ihtisas Sertifikasını almağa muvaffak olmuştur.

Mütehassıs olduktan sonra, Almanyada muhtelif ve tanınmış Röntgen Enstitülerinde etüdlerde bulunmuştur. 1923 te Tıp Fakültesinde açılan Röntgen Prof. Agrejeliğini müsabaka ile kazanmış, bir sene sonra da ilk defa olarak Tıp Fakültesi ders programına ilâve edilen Röntgenoloji dersi Profesörlüğüne intihap ve tayin edilmiştir. 1927 de Dış Tababeti Mektebi ders programına ithal olunan Röntgenoloji Profesörlüğüne

munzam vazife olarak intihap olunan Dr. Selâhattin Erk, Üniversitenin kuruluşuna kadar bu vazifeleri muhafaza etmiş, bilâhare 1934 den itibaren yalnız Diş Tababeti Mektebinde Radiyoloji Profesörü olarak vazife görmüştür. 1936 da kendi arzusu ile Haydarpaşa Nümune Hastanesi Röntgen Mütehassıslığına nakil ve tayin edilen Dr. Selâhattin Mehmet Erk, 1943 de yine kendi arzusu ile Tıp Fakültesi Üçüncü İç Hastalıkları Kliniği Röntgen Mütehassıslığına verilmiştir. Halen bu vazifededir.

Dr. Selâhattin Mehmet Erk, 1924 de (*Röntgen tedavisi ve rehberi*) adlı bir kitabı almancadan, 1927 de arkadaşı Dr. Şükrü Derviş ile birlikte (*Radiyum ve radiyum tedavisi*) adlı bir kitabı Fransızcadan tercüme etmiştir.

1929 da Üçüncü Millî Tıp Kongresine hazırladığı (*Kanserde Röntgen tedavisi*) adlı kitabını ve (*Klinik röntgen teşhisi, I. akciğer ve plavra hastalıkları*) adlı kitabını da 1947 de yazmıştır.

Halen bulunduğu klinikte (*Tüberküloz dışı akciğer enfeksiyonlarında Röntgen*) ve (*Radiyoloji ve gebelik*) hakkında verdiği kursların takrirleri de broşür halinde intişar etmiştir. Bundan başka yabancı dilde üç travayı ve muhtelif Tıp Mecmualarında kıymetli yazıları yayınlanmıştır.

Prof. Dr. Selâhattin Mehmet Erk, 1926 - 1946 yıllarında Türk Tıp Encümeni İdare Heyetinde çalışmış ve bir çok seneler de Röntgen Cemiyetinin Reisliğini yapmıştır. Birinci Cihan Harbinde Çanakkalede bir harp madalyası ile taltif edilmiştir.

Dr. Talât Erkin

Doğ.: 1900

Dr. ERKİN (Talât) :

İstanbulda doğmuştur. Mülkiye Kaymakamı Cemil Beyin oğludur. İlk tahsilini Üsküdar İttihadı Terakki Mektebinde, Ortayı Toptaşı Askerî Rüştiyesinde, Liseyi İstanbul Lisesinde tamamladıktan sonra 1923 senesinde Askerî Tıbbiyeden diploma almıştır. Yedi sene muhtelik askerî kıt'alarda, Birliklerde çalışmış ve 1928 senesi sonunda emekliye ayrılmıştır. Emekliye ayrıldıktan sonra Devlet Demir Yolları Sıhhî teşkilâtına intisap etmiş ve muhtelif bölgelerde merkez tabipliklerinde bulunmuştur. 1936 dan 1944 senesine kadar Ergani Madeni Hastanesi Baştabipliğini yaptıktan sonra oradan ayrılmış, İstanbula gelerek Nişantaşı Sağlık Yurdu Hastanesinin sahip ve Müdürlüğünü üzerine almış ve mezkûr hastaneyi bizzat idare etmeğe başlamıştır. Halen bu müessesenin başında bulunmaktadır.

Dr. Remziye Erkmen

Doğ.: 1906

Dr. ERKMEN (Remziye) :

Trablusgarpda doğmuştur. Emekli Yüzbaşı Ahmed Nuri Beyin kızıdır. İlk tahsilini Kocamustafapaşa Nümune Mektebinde, Lise tahsilini İstanbul Kız Lisesinde tamamladıktan sonra 1930 yılında Tıb Fakültesinden diploma almıştır. Mektepten çıktıktan sonra Prof. Akil Muhtarın Farmakodinami, ve tedavi Kliniğine asistan olarak girmiş, ve iki senelik bir mesaiden sonra Pantocain'in Farmakodinamik tesirine ait hazırladığı kıymetli bir tezden sonra Başasistan olmuştur. 1936 senesine kadar münavebe ile Farmakodinami Laboratuvarında ve Tedavi Kliniğinde çalışan Dr. Remziye Erkmen, ihtisas imtihanına girmiş, ve Farmakodinami, ve Seririyatı Dahiliye Mütehassısı olarak Sertifika almağa muvaffak olmuştur. Mütehassıs olduktan sonra Refik Saydam Merkez Hıfzıssıhha Enstitüsünde Farmakodinami Laboratuvarı Mütehassıslığına tayin edilmiştir. Halen bu vazifededir.

Dr. Remziye Erkmen, Prof. Akil Muhtarın yanında çalışırken (*Atebrin'in Farmakodinamik tesirine*) ve (*Gaz Maskelerinin teneffüs ve Kalbe tesirlerine*) dair yapılan mesaiye ve Refik Saydam Müessesesinde Profesör Pulewka'nın Aconitin hakkındaki mesaisine iştirâk etmiş, ve kendisi şahsen Peynirle Tesemmüm hakkında orijinal bir etüd hazırlamıştır. Bütün bu etüdler Hıfzıssıhha ve Tecrübi Biyoloji Mecmuasında neşredilmiştir. Dr. Remziye Erkmen, Dahiliye Mütehassıslarından Dr. Alâettin Erkmen'in hayat arkadaşıdır.

Dr. ERKSAN (Mehmet Riza) :

Balıkesirde doğmuştur. Çiftçi Halil İbrahim Efendinin oğludur. İlk tahsilini Mahalle Rüştiye Mektebinde, Orta ve Lise tahsilini Sıvas İdadisinde ve Trabzon Sultanisinde tamamladıktan sonra 1911 senesinde Tıp Fakültesinden diplomasını almıştır. Mektepten çıkar çıkmaz, evvelâ Çorum Sancağı Muvakkat Kolera Tababetinde, bilâhare Ankara Belediye Tababetinde vazife görmüştür. Balkan Harbine iştirâk ettikten sonra 1913

Dr. Mehmet Riza Erksan

Doğ.: 1886

de terhis olunmuş ve Balıkesir Belediye Tababetinde, 1914 de İstanbul Beyazıt Dairesi Belediye Tababetinde çalışmıştır. Birinci Cihan Harbine Yüzbaşı rütbesile iştirâk etmiştir. Filistin cephesinde esir düşen Dr. Rıza Erksan, 1919 da esaretten avdet edince tekrar Beyazıt Belediye Tababetine verilmiş bilâhare sırasile, Kemerburgaz Nahiyesi Dispanser Tababetinde, Ankara Belediye Tababetinde, Kayseri Memleket Hastanesi Sertababetinde vazife görmüştür.

Dr. Mehmet Rıza Erksan, İstanbul Hıfzıssıhha Müessesesinde iki ay sıtma kursu gördükten sonra 1926 da Konya Sıtma Mücadelesi Tababetine, bilâhare Bursa Sıtma Mücadele Laboratuvar Şefliğine tayin olunmuştur. İtalyada Rokfeller namına Beynelmilel Sıtma Kursuna iştirâk etmiş, memlekete avdet edince, 1935 de Antalya ondan sonra sırasile Kayseri, Adana, Balıkesir ve Eskişehir Sıtma Mücadele Reisliklerinde bulunmuştur.

Dr. Rıza Erksan, İtalyadan avdette 1934 de (*Anofel Makülüpenisin nevileri*) adlı bir broşür yazmıştır. Dr. Mehmet Rıza Erksan, Bursa, Antalya ve Eskişehir Kızılay Cemiyetlerinin Reisliklerini yapmıştır.

Dr. Saim Erkun

Doğ.: 1901

Dr. ERKUN (Saim) :

Manisada doğmuştur. Müftü Oğullarından Manisa Belediye Sandık Emini ve Çiftçi Ahmed Esat Efendinin oğludur.

Manisada İlk ve Orta tahsilini yaptıktan ve üç sene Alyans İzrailid Mektebinde, Fransızca tahsilini tamamladıktan sonra yedek subay olarak Birinci Cihan Harbine iştirâk etmiş, Askerlik ödevinden dönünce Tıb Fakültesine girerek 1926 senesinde Askerî Tıbbiyeden diploma almıştır. Bir sene Gülhane Hastanesi Hariciye Servisinde staj, iki sene de Diyarbakır Hastanesinde, bilâhare Alay Başhekimliğinde çalışdıktan sonra sıhhî vaziyeti dolayısile askerî vazifeden ayrılarak, Tıb Fakültesi birinci Hariciye asistanlığına tayin edilmiştir. Tıb Fakültesinde evvelâ asistan, bilâhare Başasistan sıfatile çalışarak (Cerrahii Bevlî) ihtisas Sertifikasını almağa muvaffak olan Dr. Saim Erkun, Alman Hastanesi Cerrahî Servisi Operatör Muavinliğinde vazife almış, bir müddet sonra da Tıb Talebe Yurdu Revir Tabibliğinde bulunmuştur. Bu müddet zarfında iki defa Avrupada Mesleki tetkik seyahatini yapmış, son Avrupa seyahatından döndükten sonra Adana Memleket Hastanesi Bevliye Mütehassıslığına gönderilmiştir. Son Askerî vazifesini Çengelköy Hastanesinde yapmış, Tıb Fakültesinde İkinci defa açılan Doçentlik imtihanını kazanarak Tıb Fakültesi Üroloji Kliniğine Doçent seçilmiştir.

Dr. Saim Erkun, 1936 da Viyanada toplanan İnternasiyonal altıncı Üroloji Kongresine Türkiye Azası sıfatile iştirâk etmiş, 1938 de Yugoslavyada toplanan Enternasiyonal II inci Tıb Tarihi Kongresinde müteaddit tebliğler yapmıştır.

Dr. Saim Erkun'un, 1933 de *Ürografi*, 1934 de *Prostat Hypertrofisi (Memleketimizde Prostat Hypertrofisi ve Etyolojisindeki tenasülî İfrazın Rolü)*, 1935 de (*Çocuklarda İdrar Yolları Taşları ve Patalojik Fizyolojisi*), (*Türk Tababet Tarihine Genel bir Bakış*), 1937 de *İbnisinanın Şahsiyeti ve Tıpta yaptığı yenilikler*, 1938 de (*Prostat Hypertrofisi Tarihçesi*), (*Cerrahî Müşahedeler*), (*Apandisit Etyolojisi üzerinde bir görüş*), 1939 da (*Üroloji Tarihine ait Biyografik araştırmalar ve Ürolojide folklor*), 1941 de (*Üropoitik Sistemin Tüberkülozu ve erken teşhis ve Tedavi üzerinde yeni görüşlerin kritiği*), 1940 da (*Böbreğin Kötü Urları*), 1941 de (*Vazoponksiyon veya Vazoztominin vezikülografinin teşhis ve tedavide rolü*), 1943 de (*Ürolojik Endikasyonla gebeliğin giderilmesi*) adlı yazılmış kıymetli eserleri ve etüdleri vardır. Bu eserlerin bazıları Almanca, Fransızca, İngilizce olarak yazılmıştır.

Dr. ERMAN (Münif İsmail) :

Yanyada doğmuştur. Yanya Vilâyeti Mektebî Kalemi Mümeyyizlerinden İsmail Beyin oğludur. İlk, Orta ve Lise tahsillerini Galatasaray Lisesinde tamamladıktan sonra 1928 senesinde Tıb Fakültesinden diploma almıştır. Mektepten çıktıktan sonra 1930 da Akhişar Hükûmet Tabibliğine tayin olunmuş bilâhare Urla Hükûmet Tabibliği vazifesini görmüştür. İhtisas için İzmir Memleket Hastanesine Nisaiye asistanı olarak girmiş ve 1934 senesinde imtihan vererek Nisaiye Mütehassıslığından sertifika almağa muvaffak olmuştur. Kadın Hastalıkları Mütehassısı olduktan sonra Aydın Memleket Hastanesi Nisaiye Mütehassıslığına tayin olunan Dr. Münif İsmail Erman, 1932 de İhtisasını te-

Dr. Münif Erman

Doğ.: 1903

kemmül ettirmek için Viyana ve Budapeştede bir tetkik seyahatı yapmıştır.

Dr. Münif İsmail Erman, Aydından sonra Edirne Sıhhat Merkezi Nisaiye Mütehassıslığına tayin olunmuştur. Halen bu vazifededir.

Dr. Saffet Eroğlu

Doğ.: 1883

Dr. EROĞLU (Saffet) :

İstanbulda doğmuştur. Üsküdar Polis tabibi Mahmud Beyin oğludur. İlk tahsilini Sıvasta, Orta ve Liseyi Çengelköy Askerî Tıbbiye İdadisinde tamamladıktan sonra 1906 senesinde Askerî Tıbbiyeden diploma almıştır. Mektepten çıktıktan sonra göz hastalıkları ihtisasını elde etmek için çalışmış, mütehassıs olunca Bağdat, Musul Hastaneleri Göz Mütehassıslığını yapmıştır. Birinci Cihan Harbi Seferberliğinde, Haydarpaşa Hastanesi Göz Mütehassısı olmuş, harp başladıktan sonra Beşinci Ordu Menzil Hastanelerinde Mütarekeye kadar vazife görmüştür. Mütarekeden sonra İstifa suretile ordudan ayrılan Dr. Saffet Eroğlu, bir müddet serbest çalışmış, bilâhare Millî Mücadelede Eskişehirde Göz Mütehassıs ve hafif mecruhin Hastanesi Baştabibliğini yapmıştır. Millî Mücadele bitince bir müddet serbest çalışmış, bilâhare Malatya Trahom Dispanser Tababetine tayin edilmiştir. En son tayin olunduğu Çorum Memleket Hastanesi Göz Mütehassıslığı ve Baştabibliğinde on üç senedenberi çalışmaktadır.

Dr. Mehmet Ali Ersan

Doğ.: 1891

Dr. ERSAN (Mehmet Ali) :

Giridin Hanya kasabasında doğmuştur. Tüccar Lebib Beyin oğludur. İlk, Orta ve Lise tahsillerini Galatasaray Lisesinde tamamladıktan sonra 1921 senesinde Lozan Tıb Fakültesinden diploma almıştır. Memlekete döndükten sonra ihtisas yapmak üzere Tıb Fakültesi Seririyatı Nisaiyesine asistan olarak dahil olmuş, ve çalışma müddetini bitirdikten sonra ihtisas vesikasını almağa muvaffak olmuştur.

Mütehassıs olduktan sonra ilk evvel Manisa Memleket Hastanesi Mütehassıslığına tayin olunan Dr. Mehmet Ali Ersan, bilâhare Konya, Çorum, Doğumevleri Baştabib ve Kadın Hastalıkları Mütehassıslığında vazife görmüştür. En son olarak Balıkesir Doğum ve Çocuk Bakımevi Baştabib ve Kadın Hastalıkları Mütehassıslığına tayin olunmuştur. Halen bu vazifededir.

Dr. Hikmet Ertez

Doğ.: 1910

Dr. ERTEZ (Hikmet) :

Edirnede doğmuştur. Abdülcelil adlı bir zatın oğludur.

İlk ve orta tahsilini Kadıköy Ortaokulunda, lise tahsilini Kadıköy Erkek Lisesinde tamamladıktan sonra 1937 senesinde Tıp Fakültesinden diploma almıştır. Mektepten çıktıktan sonra askerî hizmetini ifa maksadile Elâzığ, Tunçeli, Diyarbakıra gönderilmiştir. Terhis olunduktan sonra da 1938 de Avanos Hükûmet

Tabipliğine tayin edilmiştir. Beş sene kadar Avanosta vazife gören Dr. Hikmet Ertez, dahiliye ihtisasını yapmak üzere Cerrahpaşa Hastanesine asistan olarak gönderilmiştir. Asistanlık müddetini tamamladıktan sonra ihtisas sertifikasını almağa muvaffak olmuş, 1947 de Sinop Memleket Hastanesi Dahiliye Mütehassıslığına tayin edilmiştir. Halen Sinop Memleket Hastanesinde vazife görmektedir.

Dr. Niyazi Erzin

Doğ.: 1904

Dr. ERZİN (Niyazi) :

Adanada doğmuştur. Çiftçi Musa Efendinin oğludur. İlk, Orta ve Lise tahsillerini Adanada tamamladıktan sonra 1930 senesinde Tıb Fakültesinden Diploma almıştır. Mektepten çıktıktan sonra mecburî hizmetini yapmak üzere Silvan Hükûmet tabibliğine tâyin edilmiş, bu vazifede 1932 senesine kadar kaldıktan sonra Orhaneli frengi mücadelesine naklolunmuştur. 1934 de askerî hizmetini yapmış, ve bir müddet Ankara Refik Saydam Enstitüsünde asistanlık yapmıştır.

1934 senesinin ortalarına doğru Bakteriyoloji ve Hıfzıssıhha ihtisasını tekemmül ettirmek üzere Sıhhat Vekâleti hesabına Almanyaya gönderilmiş. İki buçuk sene kadar Berlinde R. Koch Enstitüsünde ayni mevzu üzerinde, ve ayrıca da kuduz hastalığı hakkında çalışmıştır.

Berlinden sonra, Viyana ve Romanya Enstitülerinde lüzümlü tetkiklerde bulunarak 1937 yılında memlekete dönen Dr. Niyazi Erzin, Refik Saydam Enstitüsü mütehassıslıklarından birine tâyin olunmuş, ve Enstitünün muhtelif servislerinde çalıştığı gibi, yurdun bazı yerlerinde bulaşıcı hastalıklar mücadelesinde bulunmuştur.

1941 de ikinci defa olarak tifüs aşısı istihsali usullerini öğrenmek üzere Almanyaya gönderilmiştir. Berlin Frankfurt Enstitülerinde bu aşının muhtelif usullerini öğrendikten sonra Refik Saydam Enstitüsünde (Tifüs aşısı) laboratuvarını kurmuştur. 1942 de Sağlık Bakanlığı Hıfzıssıhha İşleri Dairesi Başkan muavinliğine tâyin edilmiş, bilâhare 1945 yılında da ayni dairenin Başkanı olmuştur. Halen Refik Saydam Merkez Hıfzıssıhha Enstitüsü Direktörü olarak çalışmaktadır.

Dr. Kutsi Esencan

Doğ.: 1884

Dr. ESENCAN (Kutsi) :

İstanbulda doğmuştur. Eski Adana Valisi Hacı İzzet Efendinin oğludur.

İlk ve orta tahsilini Fatih Askerî Rüştiyesinde, lise tahsilini Tıbbiye İdadisinde bitirdikten sonra 1906 senesinde Yüzbaşı Rütbesile Askerî Tıbbiyeden diploma almıştır. Bir sene Gülhanede staj yaptıktan sonra merkezi Edirnede bulunan ikinci orduya gönderilmiş, Edirne Merkez Hastanesinde, bilâhare tabur Hekimliğinde 1926 yılına kadar çalışmıştır. (Askerî Hijiyen, ve Askerî Hekimlik) tahsili için açılan müsabakayı kazanarak 1910 da Almanyaya gönderilmiştir. Bir müddet Berlinde Askerî Tıbbiye Okulunda, sonra da Grenadiye alayında staj yaptıktan sonra 1912 de memleketine dönmüştür. Memleketine döndükten sonra Üsküp Hastanesi Hekimliğine gönderilen ve kısa bir zaman sonra Balkan Harbinin ilânı üzerine Preştine fırkasile Harbe iştirâk ederek esir düşen Dr. Kutsi Esencan, Belgrada gönderilmiştir. Esaretten avdetinden sonra Erzincan Merkez Hastanesine, oradan da Merkezi İstanbulda bulunan ikinci fırka Başhekim muavinliğine tayin olunmuştur. Birinci Cihan Harbi başlayınca, Birinci Kolorduya bağlı bir Seyyar Hastane Hekimliği, birinci Kuvvei Seferiye Başhekim Muavinliği vazifesini görmüş ve bu Kuvvei Seferiye ile İranda ve Balkan dönüşünde Hakkâri Muharebelerine iştirâk etmiştir.

Dr. Kutsi Esencan, 500 yataklı Siirt Menzil Hastanesi Başhekimliğini, Diyarbakır Menzil Hastanesi Hekimliğini ifa etmiş, tekrar Kuvvei Seferiye eski vazifesine dönmüştür. Bu vazifeye dönünce, sırasile Erzurumda Firdevsoğlu intanî Hastanesinde, Erzincan İzciler Gurubu Hastanesinde, Suşehiri Menzil Hastanesi Dahiliye Şefliğinde, Kayseri Menzil Hastanesi Başhekimliğinde çalışmış, mütarekede 23 üncü Tümen emrine verilmiştir. Burada alay Başhekimliğine gönderildikten sonra sırasile İstanbulda Sıhhiye Dairesi İstihbarat Şubesi Müdür Muavinliği, Tavşancılda bir alay Başhekimliği, Bağçecik, Eşme, Adapazarı, Tekirdağ, Çorlu Hastaneleri Hekimlikleri, ve Eskişehirde Dördüncü Kolordu Başhekimliği vazifesini görmüş, 1924 yılında Emekliye ayrılmıştır. Sivil hayata geçdikten sonra Gemlik Hükûmet Tabibliğinde 5 yıl, bilâhare İstanbul Belediyesi Sıhhat İşleri Müdür Muavinliğinde vazife görürken

Sıhhat Bakanlığı tarafından Sosyal Hijiyen Tahsil etmek ve Sıhhat Merkezleri ve ziyaretçi Hemşirelik teşkilâtını incelemek üzere Rokfeller fondasyonu hesabına 1930 da İngiltereye gönderilen Dr. Kutsi Esencan, bir yıl Londra Hijiyen Okulunda okumuş, ve İngilterenin çeşitli teşekküllerinde ve konsington Belediyesinde stajını yaptıktan sonra; Fransa, Polonya, Macaristan, Yugoslavya, Hırvatistan, İslovanya da beş ay kadar aynı mevzu üzerinde Şehirlerde, Kasabalarda ve köylerde incelemeler yaptıktan sonra vatanına dönmüştür.

Memleketine döndükten sonra Türkiyenin ilk Sıhhat Merkezi olan Edirnekapı Sıhhat Merkezini açmış, ve oranın Müdürü olmuştur. Dr. Kutsi Esencan, ilk Sıhha Merkezini ve ilk ziyaretçi Hemşire teşkilâtını kurduktan sonra, muhitine çok faydalı olmuş ve bu Müessese açılması tasavvur edilen diğer Merkezler için örnek bir Müessese halini almıştır.

Dr. Kutsi Esencan, esasen branşı dahilinde olan Sosyal çalışmalarını bir gün eksik etmemiş, on yıl Kızılây Cemiyeti İstanbul İdare Hey'eti ve Çocuk Esirgeme Kurumu Merkez Hey'eti azalıklarında çalışmış ve halen de İstanbul Verem Savaşı Derneği ve Yeşilay Derneği İdare Hey'eti âzası bulunmaktadır.

Dr. Hüsamettin Esenel

Doğ.: 1887

Dr. ESENEL (Hüsamettin) :

İstanbulda doğmuştur. Kolağası Selim Efendinin oğludur. İlk ve Orta tahsilini İstanbulda, Liseyi Çengelköyünde Tıbbiye İdadisinde yaptıktan sonra 1911 senesinde Askerî Tıbbiyeden diploma almıştır.

İtalya Harbinde Yanyada, Balkan Harbinde Kırklareli ve Çatalcada, Birinci Cihan Harbinde de Çanakkale, Irak ve İranda Topçu İkinci Alay Tababetinde vazife görmüştür. Mütarekeyi müteakip On Üçüncü Kolordu Sertabip Muavinliğine tayin edilmiş, bir müddet sonra da Gülhane Tatbikat Mektep ve Seririyat İdare Tababetine nakledilmiştir.

İstiklâl Harbi senelerinde Gülhane Hastanesinde çalışan Dr. Hüsamettin Esenel kurtuluştan bir müddet sonra askerlikten istifa etmek suretile ordudan ayrılmıştır.

Sivil hayata geçtikten sonra bir sene Kızılay Sıhhî İmdat Heyeti Başhekimliğinde, üç sene Konya Belediye Tababetinde 12 sene de Balya Maden Şirketi tababetinde bulunmuştur. Bu Müessesenin faaliyetini tatil etmesi üzerine Garp Linyitleri Soma Mıntakası tababetine tayin edilmiştir. Dr. Hüsamettin Esenel, halen bu müessesenin tabibi bulunmaktadır.

Dr. Ömer Lütfi Eti

Doğ.: 1882

Dr. ETİ (Ömer Lütfi) :

Kemaliyede doğmuştur. Piyade Binbaşılarından Hüseyin Efendinin oğludur.

İlk tahsilini Kemaliye, Ortayı Soğukçeşme Rüştiyesinde ve Lise tahsilini Askerî İdadisinde tamamladıktan sonra 1905 senesinde Askerî Tıbbiyeden Diploma almıştır. Mektepten çıktıktan sonra Hicaz Tümenine memur edilerek Mekke, ve Tayf Hastanelerinde bulunmuş, 1908 de Cide Hastanesi Sertabib vekili olmuştur. 1909 da Metroviçe hastanesinde vazife gördükten sonra 1910 da Selânikde açılan müsabakayı kazanmış, ve Askerî Tababet ve Hıfzıssıhha tahsili için Almanyaya gönderilmiştir.

Almanya Askerî hastanelerinde, Kliniklerinde, Akademide iki sene müddetle çalışarak memlekete dönen Dr. Ömer Lûtfi, Balkan Harbi Dolayısile harbe iştirâk etmiş, ve en son olarak Yanyada Tümen başhekimliği yapmıştır.

1913 de Almanyadan celbedilen Prof. Mayerin Muavinliğine tayin olunmuş, Birinci Cihan Harbinin ilânında da Sahra Sıhhiye Umumî Müfettişliği Muavinliğine nakledilmiştir. İki sene sonra Askerî Tıbbiye mektebi Müdürü olmuş, bir sene sonra da sarî Hastalıklarla mücadele Hey'eti Reisliğine verilmiştir. Mütarekeden sonra bir müddet Maçka Hastanesinde bulunmuş, 1921 den itibaren Hilâliahmer Umumî Merkezi Murahhası sıfatile Millî Mücadelenin sonuna kadar Ankarada çalışmıştır. 1923 de Türk Yunan esirleri Mübadele Beynelmilel komisyonunda Türk Mürahhası, Türk Yunan ahali Mübadelesi muhtelif Komisyonunda da Hilâliahmer Mürahhası olarak vazife gören Dr. Ömer Lûtfi, 1924 de Guraba Hastanesi Hariciye Polikliniğ Şefliğine aynı zamanda, Hilâlahmer Cemiyetinin açmağa karar verdiği Hastabakıcı Mektebini Kurmağa memur edilmiştir. Bir sene sonra Hastanenin Başhekimi olmuştur. 11 sene müddetle Hastabakıcı mektebinin başında bulunan Dr. Ömer Lûtfi Eti, bu mektebin tesisinde, inkişafında, ve işe yarar bir hale gelmesinde büyük bir âmil olmuş, aynı zamanda, Guraba Hastanesinin tekemmülü ve muntazam bir hale gelmesi için büyük yararlıklar göstermiştir.

1943 de rahatsızlığı hasabile, Guraba hastanesinden istifa ederek çekilmiştir. Dr. Ömer Lûtfi Eti, Kızılay Cemiyetinin İstanbul Merkezinde, Veremle Mücadele cemiyetinin İdare Hey'etinde faal bir surette çalışmıştır. Dr. Ömer Lûtfi Eti, Birinci Cihan Harbine iştirâk etmiş bulunması hasabile, harp madalyası, ve İstiklâl Harbinde de Kırmızı şeritli İstiklâl Madalyası ile taltif edilmiştir.

Dr. İsmail Hakkı Evin

Doğ.: 1878

Dr. EVİN (İsmail Hakkı) :

İstanbulda doğmuştur. Merhum Ahmet Refik Beyin oğludur.

1901 senesinde Askerî Tıbbiyeden yüzbaşı rütbesile diploma almıştır.

Mektepten çıktıktan sonra Askerî Tıbbiye Cildiye ve Efrenciye Muallim Muavinliğine tayin olunmuş, İtalyan Harbinde Derne Fırka Başhekimliğinde, Balkan Harbinde Çanakkale Hastanesi İkinci Hekimliğinde, Birinci Cihan Harbinde 19 uncu Seyyar Hastanesi, Akbaş nakliyat Hastanesinde, 24 üncü Fırka, ve Filistin, Halep ve Adana Menzil Başhekimliklerinde vazife görmüş, mütarekede de Haydarpaşa Hastanesi Cildiye Mütehassıslığını ifa etmiştir.

İstiklâl Harbinde evvelâ Amasya Hastanesi Başhekimliğine tayin olmuş, bilâhare Çorum Menzil Başhekimliği, Ankara Merkez Hastanesi ikinci Hekimliği, Kuleli Askerî Lisesi Başhekimliği ve Askerî Liseler Sıhhiye Müfettişliği vazifelerinde bulunmuştur.

Muhtelif yerlerde vazife gören ve Albaylığa kadar terfi eden Dr. İsmail Hakkı Evin, 1928 de tekaüt olmuş, ve ordudan ayrılmıştır. Tekaüt olduktan sonra Kuleli Askerî Lisesinde Tabiiye Muallimliğini yapmış, bilâhare İstanbul Deri ve Tenasül Hastalıkları Muayene ve tedavi evi tabibliğine tayin olunmuştur. Halen bu vazifede çalışmaktadır.

Dr. EVİRGEN (Rifat) :

İstanbulda doğmuştur. Süleymaniye Camii civarında Askerî Matbaada Hattat ve Başmuharrir Hafız İhsan Beyin oğludur. İlk, Orta ve Lise tahsillerini İstanbulda yaptıktan sonra 1925 yılında Tıb Fakültesinden diploma almıştır. Mektepten çıktıktan sonra Gülhane Hastanesinde stajını yapmış, 1927 de Refahiye Kazası Hükûmet Tabibliğine tayin edilmiştir. 1929 da Rize Merkez Hükûmet Tabibliğine nakledilen, bir sene sonra da Rize Sıhhat Müdürlüğü Vekâletinde bulunan Dr. Rıfat Evirgen, 1931 de Haseki Hastanesi (İntaniye ve Laboratuvar) asistanlığına verilmiştir. Sekiz ay kadar çalışdıktan sonra ayrılmak mecburiyetinde kalmış, ve (Tababeti Adliye ve Ruhiye) ihtisasını elde etmek için Tıbbı Adlîde çalışmıştır. 1934 de İhtisas Sertifikasını aldıktan sonra Konya Adlî Tabibliğine gönderilmiştir. Üç sene kadar Konyada kaldıktan sonra 1938 de Samsun, 1941 de Adana, 1946 da İzmir Tabibi Adlisi olmuştur.

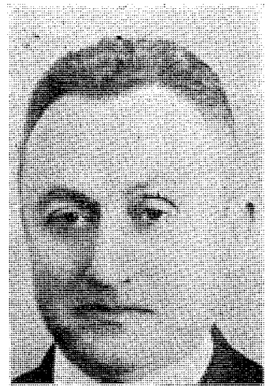

Dr. Rifat Evirgen

Doğ.: 1896

Halen İzmir Vilâyeti Adalet doktorudur.

Dr. Feridun Şevket Evrensel

Doğ.: 1887

Dr. EVRENSEL (Feridun Şevket) :

İstanbulda doğmuştur. Eski askerî kaymakamlardan Şevket Beyin oğludur. İlk tahsilini Üsküdarda Validei Atik mektebinde, Ortayı Toptaşı Rüştiyei Askeriyesinde, Liseyi Tıbbiyei Askeriye İdadisinde tamamladıktan sonra 1910 senesinde Askerî Tıbbiyeden diploma almıştır.

Mektepten çıktıktan sonra beş sene müddetle Gülhane Tatbikat okulunda, Hariciye şubesinde çalışmış

ve Operatörlük Sertifikasını almağa muvaffak olmuştur. Balkan Harbine, Birinci Cihan Harbine ve Trakya mücadele harbine iştirâk eden Dr. Feridun Şevket Evrensel, memleketin muhtelif yerlerinde birliklerinde, Alaylarında, Hastanelerinde vazife görmüş ve muvazzaf askerliği tam on beş sene devam etmiştir. Askerlikten istifa ederek sivil hayata geçdikten sonra, ilk vazife olarak Bursa Memleket Hastanesi operatörlüğüne tayin edilmiş, orada üç sene müddetle çalışmıştır. Bursadan İzmir Memleket Hastanesi Operatörlüğüne nakledilmiş, dokuz sene orada çalıştıktan sonra; İstanbul Haydarpaşa Nümune Hastanesi Operatörlüğüne tayin edilmiştir.

Hâlen Haydarpaşa Hastanesi Operatörü bulunmaktadır.

Dr. Feridun Şevket Evrensel, 1926 da Tababeti Hazıra gazetesinde cerrahiye ait iki makale neşretmiş, 1330 da Profesör Wieting'in (*Rehberi cerrahîi harbi*) ve (*Cüruhu Harbiyenin muahhar tedavisi*) adlı eserlerini tercüme etmiştir.

Millî Türk Tıp Kongrelerinde: 1925 de (*Cerrahî tederründe, Ukadatı lenfaviye veremi hakkında bazı tetkikat ve mülâhazat*). 1933 de: (*Neşri kabil olmayan Duodenum ülserlerinde tecrit rezeksiyonundan aldığımız netayic*) ve dördüncü cerrahî Kurultayında da; (*Dimağ tümörlerinin cerrahî tedavisi*) hakkındaki raporlarını tebliğ etmiştir. 1935 de 59. uncu Berlin Cerrahî Kongresinde: (*Die Frage Operationsmoeglichkeit*), 1938 de 62. inci Berlin Cerrahî Kongresinde de: (*Ein Fall von flacher Pfanne*) adlı raporlarını tebliğ etmiş ve bunlar Archiv für Kliniche chirurgie'de neşrolunmuştur.

Dr. Feridun Şevket Evrensel'in, bunlardan başka muhtelif senelerde Chirurgie mecmuasında 8, Türk Tıp Cemiyeti Mecmuasında 7, Türk Cerrahî Mecmuasında, 7, İzmir Kliniğinde 13, Haydarpaşa Nümune Hastanesi mecmualarında 18, ve diğer tıbbî mecmualarda 11, ki cem'an yekûn 54. ve yabancı dilde de 10 kıymetli travayı ve orijinal vak'aları yayınlanmıştır.

Dr. EVSEN (Rifat) :

Elâzığ'da doğmuştur. Üsteğmen Nuri Efendinin oğludur. İlk ve Orta tahsillerini Elâzığda tamamladıktan sonra 1914 senesinde Askerî Tıbbiyeden Diploma almıştır. Mektepten çıktıktan sonra 9 uncu Ordu Emrinde, 23 üncü Suvari Alayında, 30 uncu Fırka Sıhhiye Bölüğünde vazife görmüştür. Sarıkamış Harekâtına iş-

Dr. Rifat Evsen

Doğ.: 1890

tirâk ettiği zaman Ruslara esir düşmüş, üç sene müddetle Rusyada Türk, Alman, Avusturya ve Macar esirlerinden hasta olanların tedavilerile meşgul olmuş, Mütarekeden bir sene evvel esir bulunduğu Saratof şehrinden firar etmiştir. Astrahan yolile Hazer Denizi Limanlarından şimalî Kafkasyadan Cenubî Kafkasyaya geçmiş ve orada Azerbaycan Millî Türk komitesi tarafından teşkil edilen Milis alayının doktoru olmuştur.

Kafkas İslâm Ordusunun Genceye gelmesini müteakip, orduya iltihak eden Dr. Rıfat Evsen, Ordu Sıhhiye Reis Muavinliğine tayin edilmiş, ve Mütarekede Batum da vazife görmüştür.

İzmirde bir topçu alayında vazife gördükten sonra İstanbula avdet etmiş, ve Haydarpaşa Hastanesi Sarî Hastalıklar Şubesi asistanı olmuştur. İhtisas müddetini tamamlamadan evvel Millî Mücadele için Anadolu Harekâtına davet edilmiş, Birinci Ordu Sıhhiye Reis Muavinliğinde vazife gördükten sonra bir alay Sertabibi sıfatile kendi tümenile İzmire girmiştir. İstanbula avdet ettikten sonra bir müddet Gülhane Kadrosunda bulunmuş, bilâhare malûlen tekaüt olmuştur. Sivil hayata geçdikten sonra Alaşehir Hükûmet Tabibliğinde, Leylî Tıb Talebe Yurdunda, Burhaniye ve Bursa Belediye ve Salihli Hükûmet Tabibliklerinde vazife görmüştür. Halen Salihli Hükûmet Tabibi olarak çalışmaktadır.

Dr. Rıfat Evsen, muhtelif harplere iştirâk etmiş, bulunması hasabile, Liyakat, Harp Madalyası, ve İstiklâl Madalyaları ile taltif edilmiştir.

Dr. Ziya Fettahlıoğlu

Doğ.: 1881

Dr. FETTAHLIOĞLU (Ziya) :

Diyarbakırda doğmuştur. Avukat Ömer Ali Beyin oğludur. İlk tahsilini Diyarbakırda, Orta ve Liseyi Çengelköy Askerî Tıbbiye İdadisinde tamamladıktan sonra 1905 senesinde Yüzbaşı rütbesile Askerî Tıbbiyeden diploma almıştır.

Bir sene Gülhane Hastanesinde staj yaptıktan sonra 1907 de Basra Gümrük Kimyagerliğine gönderilmiş, 1911 de mektep masraflarını ödeyerek Ordudan ayrılmış, tekrar Basra Kimyagerliği vazifesile Birinci Cihan Harbinin başlangıcına kadar çalışmıştır. Birinci Cihan Harbinde Yedek Tabib sıfatile askere alınmış, 1918 de terhis edilince, Samsun Kimyagerliğine tayin edilmiştir. Millî Mücadelede Diyarbakır Hastanesinde hizmet etmiş, 1928 de Bünyan Hükûmet Tabibliğine tayin edilmiş ise de oraya gitmiyerek istifa etmiştir. 1931 de Aydın Sıtma Mücadelesine gönderilen Ziya Fettahlıoğlu, bir sene sonra Giresun Hükûmet tabibliğine naklen tayin edilmiş, iki sene sonra da Kayseri Hükûmet Tabibi olmuştur. 1937 de İstanbul Merkez Hükûmet Tabibi olmuş, 1946 senesine kadar Merkez Hükûmet Tababetinde ve Üsküdar Hükûmet Tababetinde bulunmuştur. Yaş haddi dolayısile emekliye ayrıldıktan sonra serbest tababet yapmağa başlamıştır.

Dr. Behçet Feyzioğlu

Doğ.: 1887

Dr. FEYZİOĞLU (Behçet) :

Kayseride doğmuştur. Sandık emini Adil efendinin oğludur. İlk ve Orta tahsilini İstanbulda yapmış 1903 senesinde Haydarpaşa Askerî Tıbbiye İdadisine girerek 1912 de Yüzbaşı Rütbesile diploma almıştır. Gülhanede stajını yaptıktan sonra asistan olmuştur. Ayni yıl içinde zuhur eden Balkan Harbinde bir Kolordu Baştabib Muavinliği, Sıhhiye Bölüğü, Afyonkarahisar tümeni Sincanlı taburu ve Edirne Merkez Hastanesi Tabibliklerini ifa etmiş bilâhare Kırklareli, Vize, Bolayır meydan muharebelerine ve Edirnenin kurtarılması hareketlerine iştirâk etmiştir.

Birinci Cihan Harbinde bir tabur tabibliği ve Kolordu Baştabib muavinliği, İkinci Ordu Sıhhiye Reis Muavinliği ödevlerile Çanakkaledeki harplere iştirâk etmiş olan Dr. Behçet Feyzioğlu bilâhare Diyarbakır, Silvan, Çapakçur ve Halep harekât ve harp sahalarında çalışmıştır. Halepte kaldığı bir sene zarfında Prof. Ziehmann'ın idaresi altında bulunan Alman Hıfzıssıhha Müessesesine devam ederek Bakteriyoloji stajı yapmıştır.

İstiklâl Harbinde Atatürk'ün karargâh tabibliğine tayin edilerek Anadoluya geçmiş, karargâhın Sıvasda lâğvı üzerine sıra ile Sivas, Kayseri Maraş, Gaziantep,

Adana ve en nihayet Afyonkarahisar Askerî Merkez Hastaneleri Bakteriyoloğu olarak vazife görmüştür. 1924 de Şeyh Said Ayaklanmasının bastırılmasına sıhhiye bölüğü baştabibi olarak iştirâk etmiş ve bu yıl içinde Afyon Askerî Hastanesi Bakteriyoloğu iken kendi arzusu ile Binbaşı Rütbesile emekliye ayrılmıştır. Kayseri Memleket Hastanesinde de bir müddet Dahiliye tabibliğini yaptıktan sonra istifa ederek Kayseride uzun müddet serbest çalışmıştır. Halen Kayseri Tayyare Fabrikası Baştabibidir. Dr. Behçet Feyzioğlu Birinci dünya harbinde Harp ve Liyakat ve İstiklâl Harbinde de İstiklâl Madalyaları ile taltif edilmiştir.

Dr. Nusret Fişek

Doğ.: 1914

Dr. FİŞEK (Nusret) :

Sıvasta doğmuştur. Millî Savunma Bakanlığı Kara Müsteşarı Gl. Hayrullah Fişeğin oğludur. İlk, Orta ve Lise tahsillerini Nişantaşı Sultanisinde ve Kabataş Lisesinde tamamladıktan sonra 1938 senesinde Tıb Fakültesinden diploma almıştır. Mektepten çıktıktan sonra Askerî vazifesini ifa etmiş, bilâhare Ankara Hıfzıssıhha Müessesesi Bakteriyoloji Asistanı olmuştur. 1941 de ayni Müessesenin Bakteriyoloji şube Mütehassıslığına, 1943 de Çiçek aşısı servisi Mütehassıslığına tayin olunmuştur. 1945 de Çiçek aşısı servisindeki vazifesi uhtesinde kalmak üzere Sağlık ve Sosyal Yardım Bakanlığı Bulaşıcı Hastalıklar Şubesi Mütehassıslığına tayin edilen Dr. Nusret Fişek, bir sene kadar bu vazifede çalışdıktan sonra, ihtisasını tekemmül ettirmek üzere üç sene için Amerikaya tahsile gitmiştir, halen Amerikadadır.

Dr. Safi Gamsızoğlu

Doğ.: 1888

Dr. GAMSIZOĞLU (Safi) :

İstanbulda doğmuştur. Piyade Albayı Mehmed Zeki Beyin oğludur. İlk tahsilini Edirnede, Orta ve Liseyi İstanbulda tamamladıktan sonra Askerî Tıbbiyeye girmiş 1912 senesinde son sınıf talebesi iken Balkan Harbine iştirâk etmiş, bilâhare mektebe dönerek yüzbaşı rütbesile Askerî Tıbbiyeden diploma almıştır. Gülhane Hastanesinde stajını yaptıktan sonra Deniz sınıfına geçmiştir. Deniz Hastanesinde bir müddet bulunduktan sonra, Birinci Cihan Harbinin ilânı üzerine, Darülfünun Hastanesinde, ve İstanbulun muhtelif hastanelerinde vazife görmüştür. Çanakkale Harbinin nihayetlerine doğru Kudüs Hilâliahmer Hastanesinde ve İkinci Kanal taarruzunda, Çöl Harp Hastanesinde bulunmuştur. Sanatoryomları tetkik etmek üzere İsviçreye gönderilen ve Mütarekeden sonra İstanbula dönen Dr. Safi Gamsızoğlu, İstanbula avdetinde Deniz Hastanesinde, Yavuzda, Ertuğrul Yatında ve İzmirin istirdadından sonra da İzmir Efradı Cedide Mektebinde, Deniz Üssü Komutanlığında ve İzmit Deniz Üssü Tababetinde vazife görmüş, 1926 da emekliye ayrılmıştır.

Sivil hayata geçtikten sonra, Diyarbakır Tersane inşaatında İsveç grubunda dokuz sene kalmış, ve Sivas - Erzurum inşaatında Hattın Sıhhî teşkilâtını Kontrol Doktorluğunu yapmıştır. Erzincan Depreminde felâketzedelerin imdadına koşarak bir çok yararlıklar göstermiş, bilâhare Derince Travers Fabrikası Hekimliğine tayin edilmiştir. İhtiyat askerlik ödevini Eskişehir Hava Deposu Tababetinde geçirmiş, bir müddet Bilecik Devlet Demir Yollarında kaldıktan sonra 1942 de Beyoğlu Belediye Hekimliğine tayin edilmiştir. Halen bu vazifededir.

Dr. Ismail Saip Giray

Doğ.: 1889

Dr. GİRAY (İsmail Saip) :

İstanbulda doğmuştur. Maliye Müfettişlerinden Lebib Beyin oğludur. İlk ve Orta tahsilini Soğukçeşme Askerî Rüştiyesinde, Liseyi Fransız For Lisesinde ikmal ettikten sonra 1912 senesinde Tıb Fakültesinden diploma almıştır. İtalyan-Trablusgarp Harbine Kızılây Reis Muavini sıfatile iştirâk etmiş, Birinci Cihan Harbinde Karadeniz Vapurile Bombayda esir edilerek Tana Hapishanesinde 5 ay mevkuf kalmıştır. 1915 de İstanbula gelerek Askerî Vazifelerle muhtelif Hastane Tababet ve Başhekimliklerinde bulunduktan sonra Antalya Mıntıkası Başhekimliği inzimamile bir Ahzı Asker kalem Sertababetinden 1918 de terhis edilmiştir. Millî Mücadelede Kuyuluhisar Hükûmet Tabibliğini yapan Dr. Saib Giray, Sivil hayatta Küçük Çekmece, Büyük Çekmece, İstanbul, Konya Merkez Hükûmet

Tababetlerinde, Edirne Muallim Mektebi doktorluğunda, Edirne Lisesi ve İmam Hatip Mektebi Fransızca hocalıklarında bulunmuştur. Balya Hükûmet Tabibliği vazifesini gördükten sonra Ankara Hükûmet Tabibliğine tayin edilmiştir. Halen orada çalışmaktadır. Dr. Saib Giray, 1911 de (*Ecsami ecnebiyei kanatı üznü harici*) adlı bir tez hazırlamış, 1932 de (*Ev doktoru*) adlı yazdığı kıymetli bir kitabı 1944, 1945, 1946 senelerinde yeniden basılmıştır. 1933 de (*Ev, Köy Mektep Eczanesi*) mecmuasını çıkarmıştır.

Dr. Saib Giray, Yenişehir ve Balya da Kızılây Başkanlığında çalışmış ve Birinci Cihan Harbinde Harp Madalyasile taltif edilmiştir.

Dr. Hikmet Gizer

Doğ.: 1882

Dr. GİZER (Hikmet) :

İstanbulda doğmuştur. Trabzon Valisi Mustafa Kâmil Beyin oğludur. İlk ve Orta tahsilini Beyazıt Rüştiyesi ve Vefa İdadisinde yaptıktan sonra 1905 senesinde Mülkiye Tıbbiyesinden Diploma almıştır. Mektepten çıktıktan sonra Asaf Derviş Paşanın yanında Seririyatı Nisaiye asistanı olmuş, ve bir kaç ay sonra da ihtisasını yapmak üzere İsviçreye gitmiştir. Bir sene Zürih Üniversitesi Jinekoloji Kliniğinde Prof. Wyder'in yanında volonter asistan olarak bilâhare Berlinde Prof. Bumm'un yanında Charité Hastanesi Kadın Kliniğinin muhtelif servislerinde çalışmıştır. Bir kaç ay da Paris Üniversite Kliniklerinde, bilâhare Prof. Bumm'un yanında etüd yaptıktan sonra memleketine dönmüş, ve Tıbbiyei Mülkiye Seririyatı Nisaiyesi Muallim Muavinliğine tayin edilmiştir.

Askerî ve Mülkî Tıbbiye Mekteplerinin Tıb Fakültesi olarak tevhidi üzerine müsabaka ile Seririyatı Nisaiye Kliniği şefi olan Dr. Hikmet Gizer, Balkan Harbinini ilânı üzerine bütün servis kendi idaresine verilmiş ve mecruhların tedavisile meşgul olmuştur.

Birinci Cihan Harbinde Hilâliahmer tarafından merkezî devletler (Alman, Avusturya, Macaristan) nezdinde Hilâliahmer murahhaslığı vazifesile tavzif edilmiş, Viyanayı merkez ittihaz ederek, evvelâ Sıhhiyei Askeriye işlerile, Mütarekenin ilânından sonra da talebe, asker ve mecruh zabitlerin ihtiyaçlarının tatmini ve vatana dönmelerinin temini ile meşgul olmuş, boş zamanlarında da Prof. Weibel'in Kliniğine devam etmiştir. Mütarekenin kara günlerinde memleketine dönmüş, Ankara Hükûmetile İstanbuldaki işgal kuvvetlerinin temasını temin etmek vazifesini gören, adeta siyasî bir vazifesi olan Hilâliahmer kâtibi Umumiliği kendisine verilmiş ve bu vazifeyi Hilâliahmerin Ankaraya nakline kadar görmüştür. Hükûmeti Milliyenin İstanbulda tesisinden sonra da mümessil olarak gelen Refet Paşa ve onu müteakip Dr. Adnan'ın yanında bir müddet hariciye işlerile uğraşmıştır. Hindistanda hilâfet komitesi tarafından Hilâliahmer için toplanan paraları almak maksadile iki arkadaşı ile birlikte Hindistana gitmiş, ve memlekete avdetinde Hilâliahmerin Ankaraya nakledilmiş bulunması hasabile tamamen serbest kalmıştır.

Dr. Hikmet Gizer, serbest kalınca, bu sıralarda bir inşaat firması olan Redlich Berger Şirketinin Türkiyede iş yapmak üzere olduğu kendisine haber verilmiş ve teşriki mesai teklif edilince; çocukluğundan beri büyük bir zevk duyduğu, Resim, ve Mimarî İnşaatı alâkadar eden bu Şirketle çalışmayı kabul etmiş, 1932 senesine kadar büyük binaların bilhassa Sıhhiye Vekâletinin Ankara Nümune Hastanesi, ve daha bazı Enstitülerin yapılması zamanında Şirketle beraber çalışmıştır. Şirket, memleketi terk ettikten sonra bir müddet inşaat işlerile uğraşmıştır.

Dr. Hikmet Gizer, halen Doğan Sağlık Şirketi, Yapı ve Kredi Bankası Meclisi idare âzası bulunmaktadır.

Dr. Mustafa Göğüş

Doğ.: 1907

Dr. GÖGÜŞ (Mustafa) :

Gaziantepte doğmuştur. Çiftçi Abdullah Efendinin oğludur. İlk ve Orta tahsilini Gaziantepte, Lise tahsilini İstanbulda yaptıktan sonra 1935 senesinde Askerî Tıbbiyeden diploma almıştır. Bir sene Gülhane tatbikat okulunda stajını yaptıktan sonra Adana Sıtma Mücadele teşkilâtında Sıtma Kursu görmüş, ve Yenişehir İstihkâm taburunda kıt'a stajını tamamlamıştır. 1937 de Konya Merkez Hastanesinde hastane stajını yapmış ve Göz ihtisasını elde etmek üzere Gülhane Hastanesine asistan tayin olunmuştur. Üç sene müddetle Gülhanenin Göz servisinde çalışarak ihtisas vesikasını almağa muvaffak olan Dr. Mustafa Göğüş, mütehassıs olduktan sonra Manisa Askerî Hastanesi Göz Mütehassıslığına gönderilmiştir. Halen aynı hastanede çalışmaktadır.

Dr. Hasan Fehmi Gökalp

Doğ.: 1897

Dr. GÖKALP (Hasan Fehmi) :

İstanbulda doğmuştur. Terzi makinesi tamircisi Süleyman efendinin oğludur. İlk, Orta ve Lise tahsillerini İstanbulda tamamladıktan sonra 1932 senesinde Tıb Fakültesinden diploma almıştır. İlk memuriyeti Ilgın Hükûmet Tabibliğinde geçen Dr. Fehmi Gökalp, bilâhare Mersin, Kocaeli, ve Tosya Sıtma Mücadelesi Hekimliklerinde çalışmıştır. Dahiliyeci olarak yetişmiş ve ihtisası için 1939 yılında Heybeliada verem Sanayoryomuna ve Haydarpaşa Nümune Hastanesine devam ederek ihtisas sertifikasını almağa muvaffak olmuştur. Şimdiye kadar serbest çalışan Dr. Fehmi Gökalp'a, Diyanet İşleri Riyaseti Tabibliği vazifesi verilmiştir. Halen mezkûr dairenin Hekimi olarak çalışmaktadır.

Prof. Dr. Fahreddin Kerim Gökay

Doğ.: 1900

Dr. GÖKAY (Fahreddin Kerim) :

Eskişehirde doğmuştur. Manifatura Tüccarı Hacı Kerim Efendinin oğludur. İlk, Orta ve Lise tahsillerini Eskişehir Darülfeyz, Eskişehir İdadisi ve İstanbul Menbaülirfanda tamamladıktan sonra 1922 senesinde Tıb Fakültesinden diploma almıştır. Daha mektep hayatında iken Emrazi Akliye Seririyatına devam eden Dr. Fahrettin Kerim Gökay, mektepten çıktıktan sonra da Prof. Raşit Tahsin'in yanında çalışmış ve ihtisasını elde etmeğe muvaffak olmuştur. Toptaşı Bimarhanesinde asistanlık ile başlayan vazife hayatı, sırasile İstanbul Emrazi Akliye ve Asabiye Hastanesi Tecrübî Ruhiyat Lâboratuvar Şefliği, Darülfünun Seririyatı Akliye Müderris Muavinliği ve Müderris Vekilliği, Üniversite Akıl Hastalıkları Kliniği Profesörlüğünden sonra en son vazifesi Sinir Hastalıkları Kliniği Ordinaryüs Profesörlüğüdür.

Dr. Fahreddin Kerim Gökay, ihtisasını tekemmül ettirmek için Münih, Hamburg Akliye Seririyatlarında, Münihde Tecrubî ruhiyat Lâboratuvarında, Viyana ve Hamburg Asabiye ve Akliye Seririyatlarında çalışmış ve muhtelif senelerde Avrupada toplanan Kongrelere ezcümle: Romada Milletler Arası Kriminoloji, Avrupa Milletleri Akıl Hıfzıssıhhası, Frankfurt, Dresden Alman Asabiye Cemiyeti Kongresi ve Pariste Milletler Arası Akıl Hıfzıssıhhası, Milletler Arası Çocuk Psişiyatrisi, Berlin Milletler Arası Asabiye, Münih ve Lüganoda Avrupa Milletler Arası Akıl Hıfzıssıhhası Kongrelerine iştirâk etmiştir. Ayrıca, Londrada Milletler Arası asabiye Kongresi ile Zağrepte Milletlerarası Tıp Tarihi Kongresinde tebliğ yapmıştır. İştirâk ettiği bütün bu Kongrelerin hemen ekserisinde memleketimizi alâkadar eden mevzuları bilhassa Alkol ve Cümlei Asabiye Hastalıkları üzerinde tebliğler yapmıştır. Bundan başka Dr. Fahreddin Kerim Gökay, Pariste toplanan Milletler Arası Şarkonun Yüz yıllık töreninde bulunmuş, 1931 de Milletler Arası Asabiye Kongresinde Üniversiteyi temsil etmiştir.

Dr. Fahreddin Kerim Gökay, on sene müddetle Türk Hekimler Dostluk ve Yardım Cemiyetinin İdare Hey'eti Azalığı ve ikinci Reisliğinde, on sene Türkiye Tıb Encümeni Umumî Kâtibliğinde, iki sene de Reisliğinde, Türk Ocağı Gençlik Encümeni Umumî Kâtibliğinde, Türkiye Akıl Hıfzıssıhhası Cemiyeti Reisliğinde, Neuro Psychiatrie cemiyeti ve Yeşilây cemiyeti ikinci Reisliklerinde çalışmış, ve halen bu cemiyetin reisi bulunmaktadır.

Prof. Dr. Fahreddin Kerim Gökay'ın mesleği dahilinde yazdığı ondan fazla kıymetli eserleri vardır. 1928 senesinde Eski Harflerle yazılmış (*Ruh Hastalıkları*) adlı kitabı, muhtelif senelerde tekemmül ettirilerek yeni harflerle iki cild üzerine yeniden yapılmış ve beş defa basılmaya muvaffak olmuştur. Bundan başka 1925 de (*Akıl Hastalıklarının Teşhisi ve tedavisi*), 1929 da (*Tecrübî Ruhiyat Muayene meselesi*), 1928 de (*İntiharlar karşısında ruhiyatçı*), 1924 de (*Gayri tabiî Aşklar üzerinde ruhî tetkikler*), 1926 da (*Türkiyede Felci Umumî meselesi*), 1927 de(*Cümleyi Asabiye frengisinde tedavi*), 1928 de (*Yorgun Sinirler ve marazi aşklar üzerinde ruhî tetkikler*), 1925 de (*Yeşil Kitab*) adlı eserlerini yazmış, 1943 de Profesör Sadi Irmakla birlikte Domasus'den (*İç Hastalıkları Kliniği*) adlı eseri tercüme etmiştir.

Prof. Dr. Fahreddin Kerim Gökay, uzun senelerden beri (Tıb Dünyası) ve (Yeşilây) Mecmualarını çıkarmakta ve bütün travaylarını ve içtimaî yazılarını bu mecmualarda neşretmektedir. Türkçe ve Ecnebi dillerde yazılmış, 78 makalesi, 28 Broşürü, Türkiye ve Ecnebi memleketler için hazırlanmış muhtelif mevzularda 26 raporu vardır.

Dr. Fahri Gökay

Doğ.. 1910

Dr. GÖKAY (Fahri) :

İstanbulda doğmuştur. Subay mütekaidi Sadettin Beyin oğludur. İlk, Orta tahsillerini taşrada, ve Lise tahsilini Gelenbevî ve Kuleli Askerî Lisesinde yaptıktan sonra 1937 senesinde Tabib Teğmen olarak Askerî Tıbbiyeden Diploma almıştır. Gülhanede stajını yaptıktan sonra bir buçuk ay Adanada Sıtma Kursuna devam etmiş, oradan Şark hizmetini yapmak üzere Siirtde 10 uncu Seyyar Jandarma Taburu Tabibliğine Üstteğmen olarak tayin edilmiştir. Bu arada Siirt Askerî hastanesine de devam ederek stajını tamamlamıştır. 1940 da Yüzbaşı rütbesini kazandıktan sonra Siirt Topçu Alayı Tabibliğinde bulunmuş ve sırasile Bitlis, Van, Muş Vilâyetlerinde ve muhtelif kazalarda hizmet etmiştir. 1941 de Şark Hizmetini bitirdiğinden Gaziantep Suvarı Alayı Tabibliğine tayin edilen Dr. Fahri Gökay, bu esnada 200 yataklı Seyyar Hastane Baştabibliği vazifesini de ifa etmiştir. 1944 senesi başlangıcında İstanbul Komutanlığı Uçaksavar Alayına naklen tayin edilmiştir. Hâlen bu Alayın Baştabibi bulunmaktadır.

Dr. Celâlettin Gökbel

Doğ.: 1906

Dr. GÖKBEL (Celâlettin) :

Muğlada doğmuştur. Çiftçi Süleyman Efendinin oğludur. İlk tahsilini Muğlanın Yatağan Kazasında, Orta tahsilini Muğla Orta Okulunda, Lise tahsilini İzmir Lisesinde yaptıktan sonra 1934 senesinde Tıb Fakültesinden diploma almıştır. 14 ay Viranşehir Kazası Hükûmet Hekimliğinde, bilâhare Üstteğmen olarak Muğlada Topçu Taburu ve Tuğay Baştabib Vekilliğinde bulunduktan sonra terhis olunmuş, ve ihtisasını yapmak üzere İstanbul Zühreviye Hastanesine asistan tayin olunmuştur. İki buçuk sene çalıştıktan sonra; Cilt ve Zührevî Hastalıklar ihtisas vesikasını almış 1938 de Ankarada Deri ve Tenasül hastalıkları Dispanserine mütehassıs olarak tayin edilmiştir. 1940 da askere davet edilmiş, Zonguldak Muhafız alayında Alay Başhekimliği yaparak Üstteğmenliğe terfi etmiştir. 1944 de tekrar Askere çağrılan Dr. Celâl Gökbel, Ankara Mevki hastanesi Cilt Mütehassıslığına tayin edilmiş ve bir sene sonra yüzbaşılığa terfi etmiştir. Halen Ankara Deri ve Tenasül hastalıkları Dispanseri Baştabibi bulunmaktadır.

Dr. Tevfik İsmail Gökçe

Doğ.: 1891

Dr. GÖKÇE (Tevfik İsmail) :

İşkodrada doğmuştur. Antalyalı Gökçe Oğullarından Mülâzimievvel İsmail Hakkı Efendinin oğludur. İlk tahsilini hususî olarak evde, Ortayı İşkodra Mülkiye ve Toptaşı Askerî Rüştiyelerinde ve Liseyi Askerî Tıbbiye İdadisinde ikmal ettikten sonra 1913 senesinde yüzbaşı rütbesile Askerî Tıbbiyeden diploma almıştır. Mektebin son sınıfında ve diploma aldıktan sonra Balkan Harbine iştirâk etmiş, harbi müteakip de stajını Gülhane Hastanesinde yaparak Dahiliye Servisine girmiştir.

Birinci Cihan Harbinde, Birinci Ordu Menzilinde Efradı Sıhhiye Tedrisine, Beşinci Kolordu Seyyar Hastanesine, 1914 de Üçüncü Kolordu emrinde Tifüs Mücadelesine memur edilmiştir. Erzurumda Hasankale Hastanesinde, Erzurum Merkez Hastanesi Dahiliye Şefliğinde, ve Hilâliahmer Aşı Darülistihzarında vazife görmüştür.

1917 de Merzifon Şifa Yurdu Bakteriyoloğ ve Dahiliye Mütehassıslığına, Erzurumun İstirdatı üzerine Erzurum Hastanesi Dahiliye Şefliğine, ve bir müddet sonra Batum Hastanesi Bakteriyoloğluğuna tayin edilen Dr. Tevfik İsmail Gökçe, oradaki Kolera Mücadelesinin bütün Lâboratuvar Muayenelerini idare etmiş ve Mütarekenin akdinden sonra da tekrar Gülhane Hastanesi Dahiliye Başasistanı olmuştur.

Millî Mücadelenin başlaması üzerine, Anadoluya iltihak eden Dr. Tevfik İsmail Gökçe, Cebeci Hastanesi Bakteriyoloğluğunu, Sıhhiye Dairesi Aşı Darülistihzarı Müdürlüğünü, ve İzmirin istirdadından sonra da evvelâ 152 numaralı bir hastanenin, bilâhare Merkez Hastanesinin Dahiliye Şefliğini yapmış, ve Askerî Tıbbiye Müzakereciliğine gönderilmiştir. Binbaşı rütbesile askerlikden ayrıldıktan sonra 1924 de Heybeliada Sanatoryomu Mütehassıslığına tayin edilmiş, bir sene sonra bu Sanatoryomun Başhekimi olmuştur. Dr. Tevfik İsmail Gökçe, küçük bir şekilde vazife gören Sanatoryomun bütün tesisatını, pavyonların tarzı idaresini değiştirmiş, ve modern bir Sanatoryom haline konmasına büyük bir âmil olmuştur.

Dr. Tevfik İsmail Gökçe, Tüberküloz Cemiyetinde, Veremle Mücadele cemiyetinde faal bir şekilde senelerce çalışmış, ve bir çok Tıbbî Mecmualarda Tüberküloza ait kıymetli yazılar neşretmiştir.

Dr. Tevfik İsmail Gökçe, bütün harplere iştirâk etmiş bulunması hasabile Harp gümüş, Hilâliahmer kırmızı şeritli İstiklâl Madalyaları ile taltif edilmiştir.

Dr. Ruhi Gökmogol

Doğ.: 1901

Dr. GÖKMOĞOL (Ruhi) :

İstanbulda doğmuştur. Tüccardan İbrahim Efendinin oğludur. İlk tahsilini Küçükayasofya ve Kadırga Mahalle mektebinde, orta ve liseyi Beyazıt Rüştiyesinde ve Kuleli Askerî İdadisinde bitirdikten sonra 1924 senesinde Tıb Fakültesinden Diploma almıştır. Gülhane Hastanesinde staj ve askerlik hizmetini yaptıktan sonra Samsun ve Ahlat Hükûmet Tabibliklerinde mecburî hizmetini ifa etmiştir. 1927 de Cerrahpaşa Hastanesi Röntgen şubesinde ve İzmir Memleket Hastanesi Hariciye Servisinde çalışarak operatörlük Sertifikasını almağa muvaffak olmuştur.

Mütehassıs olduktan sonra Erzurum Nümune Hastanesi operatörlüğüne tayin olunan Dr. Ruhi Gökmogol, 1932 de Bayazıt, 1934 de Van, 1938 de Karadeniz-Ereğli Hastaneleri Operatörlüğünü, 1939 da Ereğli kömürleri işletmesi Kandilli Hastanesi Baştabib ve Operatörlüğünü ifa etmiştir. 1943 de Erzincan Hastanesinde çalışdıktan sonra 1945 de Çoruh Devlet Hastanesini açmış ve bu hastanenin Baştabib ve Operatörlüğünü yapmıştır. Halen Erzincan Hastanesinin Baştabib ve Operatörüdür.

Dr. Ruhi Gökmogol, Millî Mücadele esnasında İstanbul Müdafaai Hukuk Cemiyeti Sultanahmed Hey'eti Merkeziyesi âzalığında çalışmıştır.

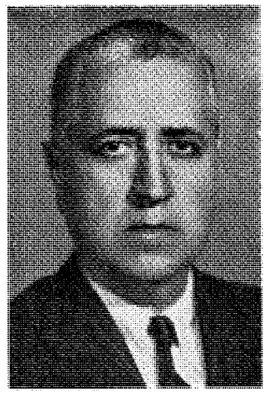

Dr. Abdülkadir Göksel

Doğ.: 1901

Dr. GÖKSEL (Abdülkadir) :

Gaziantepde doğmuştur. Ulemadan emlâk ve arazi sahibi Şeyh Ubeydullah Efendinin oğludur. İlk, Orta ve Lise tahsillerini Gaziantepte yaptıktan sonra 1922 senesinde İstanbul Tıb Fakültesinden diploma almıştır. Fakülte kliniklerinde Stajını bitirdikten sonra Şişli Etfal Hastanesi Dahiliye ve Röntgen asistanlıklarında çalışmış, bilâhare 1927 de Gaziantepte serbest tababet yapmıştır. Bir müddet sonra Memleket Hastanesi fahri Röntgen Mütehassıslığı vekâletinde bulunmuştur. Halen Gaziantep Amerikan Hastanesi Dahiliye Mütehassıslığı ile mes'ul Müdürlüğünü ifa etmektedir.

Dr. Abdülkadir Göksel, 1929 da Almanyaya bir tetkik seyahatı yapmıştır. Gaziantep Kızılay cemiyetinde, müteaddit devreler Umumî Meclis ve C. H. P. Vilâyet İdare Hey'etinde âza sıfatile vazife görmüştür.

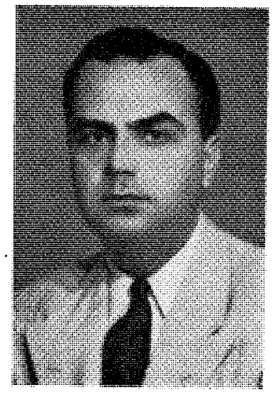

Dr. Adnan Göksel

Doğ.: 1910

Dr. GÖKSEL (Adnan) :

İstanbulda doğmuştur. İstanbul Veteriner Başmüdürlüğünden emekli Abdurrahman Beyin oğludur. İlk

tahsilini İstanbul ve Kastamonu İlkokullarında, ortayı Konya ve Ankara Ortaokullarında, Liseyi Ankara Lisesinde tamamladıktan sonra 1935 senesinde Tıp Fakültesinden diploma almıştır. Mektepten çıktıktan sonra Adana Sıtma Kursuna gönderilmiş, 1936 da askerlik ödevini yapmak üzere Hozata gitmiştir. 1936 senesi sonuna kadar Pertek Kazası Hükûmet Tabipliği vazifesile beraber Kızılay Başkanlığını da yapmış olan Dr. Adnan Göksel, 1940 da Ankara Nümune Hastanesi Cerrahî Şubesinde Asistan olarak çalışmış, ihtisasını tamamlayarak Operatörlük Sertifikasını almağa muvaffak olmuştur. 1943 senesinde ayni hastanenin Hariciye Mütehassıslığına tayin edilmiştir. Bu müddet içinde Erbaa, Ladik, Amasya zelzele mıntakalarında Vekâlet tarafından tavzif edilerek çalışmıştır. 1941 de Sekizinci Tümen Sıhhiye Bölüğünde, 1944 de 500 yataklı Çorlu askerî hastanesinde Operatör olarak yedek askerî subaylık vazifesini yapmıştır.

Dr. Adnan Göksel, halen Nümune hastanesi Hariciye Mütehassısı olarak Ankarada çalışmaktadır.

Dr. Ziya Gökşin

Doğ.: 1902

Dr. GÖKŞİN (Ziya) :

İstanbulda doğmuştur. Topçu Binbaşılarından Hamdi Beyin oğludur. İlk tahsilini Şenlikdede mektebinde, Ortayı Beşiktaş Askerî Rüştiyesinde, Liseyi Nişantaşı Sultanisinde bitirdikten sonra 1923 senesinde Askerî Tıbbiyeden diploma almıştır. Bir sene Gülhane Hastanesinde stajını yapmış, Kulak, Boğaz, Burun servisine asistan tayin edilmiştir. Asistanlık müddeti tamamlandıktan sonra ihtisas sertifikasını almağa muvaffak olmuş, 1926 da Sarıkamış Hastnaesi Kulak Mütehassıslığına tyain edilmiştir. Üç sene kadar Şark Hizmetinde bulunduktan sonra, Gülhane Hastanesi Kulak Servisi Başasistanlığına seçilmiş, iki sene kadar Gülhanede çalışmıştır. 1931 yılında Diyarbakır Hastanesi Kulak Mütehassıslığına gönderilen Dr. Ziya Gökşin, üç senelik bir mesaiden sonra 1934 de İzmir Askerî Hastanesine nakledilmiş, orada da üç sene kadar vazife görmüştür.

Dr. Ziya Gökşin, ihtisasını tekemmül ettirmek üzere Almanyaya gitmiş, altı ay Berlin - Şarite Hastanesinde üçer ay da Kiel ve Münühte çalışarak bilgilerini arttırmış, 1938 de memlekete dönmüştür. Memlekete avdet ettikten sonra evvelâ Tekirdağ Hastanesi bilâhare Çorlu Askerî Hastanesi Kulak, Boğaz, Burun Mütehassıslıklarında bulunmuştur. Halen en son olarak tayin olunduğu İzmit Askerî Hastanesi Kulak Mütehassıslığını yapmaktadır.

Dr. Reşat Göktepe

Doğ.: 1911

Dr. GÖKTEPE (Reşat) :

Muğlada doğmuştur. Muğla Hususî Muhasebe tahsil memuru Hacı Mehmed Efendinin oğludur. İlk tahsilini Muğlanın Ula Nahiyesinde, Ortayı Muğlada ve Lise tahsilini İzmir Lisesinde yaptıktan sonra 1935 senesinde Tıb Fakültesinden Diploma almıştır. Mektepten çıktıktan sonra Ankara Sıtma Mücadele Teşkilâtına verilmiş, az bir müddet sonra, Çankırı Sıtma Mücadelesine gönderilmiştir. Üü buçuk aylık bir mesaiden sonra 1935 de Demirköy Hükûmet Tabibliğine nakledilen Dr. Reşat Göktepe, 1936 da Askerliğe davet edilmiş, Gülhanedeki Stajından sonra Ankara Muhafız alayı Doktorluğuna verilmiştir. Terhisinden sonra tekrar Demirköydeki vazifesine dönmüş, ve sırasile, Bodrumda bir sene, Datca kazasında iki sene Hükûmet Tabibliği vazifesini görerek, Fethiye Hükûmet Tabibliğine tayin edilmiştir. Halen beş senedenberi çalıştığı, Fethiye Hükûmet Tabibliğini muhafaza etmektedir.

Dr. Reşat Göktepe, Demirköy, Datca, ve Fethiye Hükûmet Tabibliklerinde bulunduğu sıralarda aynı şehirlerin Kızılay Teşkilâtlarında Başkanlık etmiştir.

Dr. GÖKTULGA (Fahri Celâl) :

İstanbulda doğmuştur. Eski Hariciye memurlarından Ahmet Celâlettin Beyin oğludur. İlk, Orta ve Lise tahsillerini İstanbulda tamamladıktan sonra 1918 senesinde Tıp Fakültesinden diploma almıştır. Mektepten çıktıktan sonra askerliğini İzmir Merkez Askerî Hastanesinde yapmıştır. Terhis olunduktan sonra Toptaşı Bimarhanesine asistan tayin olunmuştur. Bimarhanede asistanlık müddetini bitirdikten sonra emrazi akliye ve asabiyeden ihtisas sertifikasını almağa muvaffak olmuştur. Manisa Emrazı Akliye ve Asabiye Hastanesi Başhekimliğine tayin olunup burada tam beş sene çalıştıktan sonra Bakırköy Emrazı Akliye ve Asabiye Hastanesi Mütehassıslığına nakledilen Dr. Fahri Celâl Göktulga, 1945 de bu hastanenin Başhekimi olmuştur.

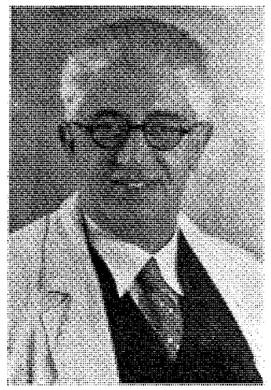

Dr. Fahri Celâl Göktulga

Doğ.: 1895

Hastanenin başına geçtikten sonra hastanenin büyümesinde ve inkişafında büyük hizmeti dokunmuştur.

Dr. Fahri Celâl Göktulga'nın doktorluk cephesinden başka edebî cephesi de vardır. *Talakı Selase, Kına Gecesi, Çanakkale Muharebelerinde, Keloğlan, Elde Bir Mustafa Efendi* adlı kıymetli kitaplarından gayri muhtelif yevmî gazetelerde ve mecmualarda yayınlanmış bir çok psikolojik eserleri ve edebî ve hassas hikâyeleri vardır.

Dr. Remzi Gönenç

Doğ.: 1891

Dr. GÖNENÇ (Remzi) :

Kıbrısın Lefkoşe Şehrinde doğmuştur. Eski Şehremaneti Müfettişlerinden Kâmil Beyin oğludur. İlk, Rüştiye ve İdadî tahsilini Lefkoşede tamamladıktan sonra 1916 senesinde Tıb Fakültesinden diploma almıştır. Mektepten çıktıktan sonra, Birinci Cihan Harbine Yedek Yüzbaşı rütbesile iştirâk etmiş, ve Harp esnasında tahsil için Viyanaya gitmiştir. Viyanadan döndükten sonra Ordu Malûllerinin tedavi ve terfihi için açılan Malûl Yurduna Fizyo Elektro Terapi ve Âzayı sinai'ye Mütehassısı olarak gelen Avusturya hey'etile birlikte çalışmıştır. Mütarekede terhis edilmiş, ve Şişli Çocuk Hastanesi Fizyo Elektro Terapi Mütehassıslığına tayin olunmuştur. Millî Mücadele başlayınca Anadoluya geçen Dr. Remzi Gönenç, malûl kalan askerlerin tedavisi ile uğraşmış, ve İstiklâl Savaşının sonuna kadar Ankara, Kayseri ve Adana Askerî Hastanelerinde çalışmıştır. Askerlikten terhis edilince, 1923 de Adana Merkez Hükûmet Tabibi olmuş, bilâhare, Emrazi Zühreviye Baştabibliği ile Belediye Hekimliğinde çalışmıştır. 1933 de Mersin Sıhhat Müdürlüğü, 1935 de Sağlık ve Sosyal Yardım Bakanlığı Neşriyat ve Propaganda Mütehassıslığı vazifelerini gören Dr. Remzi Gönenç, 1943 yılına kadar Sağlık Teşkilâtında kalmış, bilâhare Kızılây Genel Merkezi Umum Müdürü olmuştur. Halen bu vazifededir.

Dr. Remzi Gönenç, İstiklâl Harbine iştirâk etmiş bulunması hasabile İstiklâl Madalyası ile taltif edilmiştir.

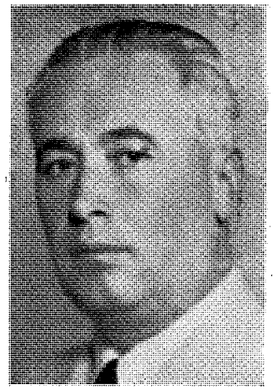

Dr. Cevdet Gönenden

Doğ.: 1897

Dr. GÖNENDEN (Cevdet) :

Gönende doğmuştur. Saatçı Mustafa Efendinin oğludur. İlk Tahsilini Gönen İlk Okulunda, Orta ve Lise tahsillerini Bursa Sultanisinde yaptıktan sonra Askerî Tıbbiyeden 1919 senesinde Diploma almıştır. Stajını Gülhanede yapmış, bilhassa ihtisas elde etmek istediği Cerrahî Şubesinde dokuz ay müddetle çalışmıştır. İstiklâl Harbinin başlaması üzerine Anadoluya geçmiş ve Savaşın sonuna kadar vazife görmüştür. Harpteki yararlığına binaen İstiklâl Madalyası ile taltif edilmiştir. İstiklâl Harbi esnasında sabit ve Seyyar muhtelif Hastanelerin Cerrahî Servislerinde ilk zamanlarında muavin, bilâhare müstakilen operatör olarak vazife gören Dr. Cevdet Gönenden, harbin bitmesi üzerine asistanlık müddetini tamamlamak için tekrar Gülhaneye dönmüş ve Başasistan sıfatile çalışmıştır. İhtisas sertifikasını alınca 1927 de İzmir Askerî Hastanesine Operatör tayin edilmiş, ve bu vazifede tam sekiz sene bulunmuştur. 1938 de Şark hizmetini ifa için Erzuruma gönderilmiş, Maraşal Çakmak Hastanesi Operatörlüğünde bulunurken, Binbaşı rütbesile askerlikten istifa etmiş ve sivil hayata geçmiştir. 1937 de Operatör ve Baştabib olarak Sivas Nümune Hastanesine tayin olunmuş, iki sene sonra da İzmir Memleket Hastanesi Başhekimliği ve Operatörlüğü kendisine tevdi edilmiştir. İzmir Memleket Hastanesinde fevkalâde mesaisi herkesin takdirini celbettiği bir zamanda bir Vekil tebeddülü dolayısile, yerinden alınmış, ve Giresun Memleket Hastanesi Operatörlüğüne nakledilmiştir. Dr. Cevdet Gönenden bu vazifeyi kabul etmeyerek reddetmiştir. Ken-

disine Cerrahî Müfettişliği vazifesi teklif edilmiş ise de onu da kabul etmemiş, 1946 da istifasını vererek Devlet teşkilâtından ayrılmış ve serbest hayata atılmıştır. İzmirde serbest bir şekilde çalışırken askerî vazifesini görmek üzere Yedek tabib olarak İzmir Askerî Hastanesi Operatörlüğüne verilmiştir. Ve halen orada çalışmaktadır.

Dr. İbrahim Gönül

Doğ.: 1887

Dr. GÖNÜL (İbrahim) :

Orduda doğmuştur. Tüccardan Mustafa Beyin oğludur. İlk, Orta ve Lise tahsillerini Berana ve Fatih Askerî Rüştiyesi ve Askerî Tıbbiye İdadisinde tamamladıktan sonra 1913 senesinde Askerî Tıbbiyeden diploma almıştır. Mektepten çıktıktan sonra Balkan Harbine iştirâk etmiş, Dimetokada Kolera Hastanesinde çalışmıştır. Birinci Cihan Harbinde dördüncü fırka sıhhiye bölüğünde vazife görmüş, bilâhare İstiklâl Harbine iştirâk etmiştir. İstiklâl Harbinde ve ondan sonra sırasile 610 uncu fırka, 190 nıncı alay Baştabibliği, Gülhane Hastanesi Dahiliye tabibliği ve Müdür Muavinliği, Kars müstahkem mevki Baştabibliği, Askerî Tıbbiye Okulu Dahiliye Müdürlüğü, 33 üncü tümen Baştabibliği vazifelerini görmüştür. 1938 de Albaylığa terfi ederek Konya Hastanesi İkinci Tabibliğine tayin edilmiş olan Dr. İbrahim Gönül, 1939 da Edirne Hastanesi Baştabibliğine nakledilmiş, 1942 de Beşinci Kolordu Baştabibliğine gönderilmiştir. 1944 de en son vazife olarak tayin edildiği Haydarpaşa Askerî Hastanesinden 1945 de yaş haddi dolayısile emekliye ayrılmıştır.

Dr. GÖREN (Riza Murad) :

Üsküpte doğmuştur. Jandarma Binbaşılığından emekli Murad Beyin oğludur. İlk ve Orta tahsillerini Üsküpde, Liseyi Balıkesir Sultanisinde tamamladıktan sonra 1919 senesinde Askerî Tıbbiyeden diploma almıştır. Bir sene Gülhane Hastanesinde stajını yaptıktan sonra Asistan sıfatile Teşrihi - marazi Göz şubelerinde çalışarak ihtisas sertifikasını almağa muvaffak olmuştur. Erzurum Askerî Hastanesinde Yüzbaşı Rütbesile vazife görürken askerlikten terhis edilerek, Devlet Demiryollarına intisap etmiştir. Erzurum Sarıkamış, Kars Devlet Demiryollarında senelerce Başhekimlik

Dr. Riza Murad Gören

Doğ.: 1895

yapan Dr. Riza Murat Gören, Sıhhî mazereti dolayısile ayrılmış, ve Edirne Kırıkkale Merkez Hükûmet Tabibliklerinde vazife görmüştür.

Dr. Riza Murad Gören, Hükûmet Dotorluğundan ayrılarak Trahom Mücadelesine geçmiş, ve Adıyaman, Mardin Trahom Hastanelerinde çalışmıştır. Halen Malatya Trahom Hastanesi Başhekimi bulunmaktadır.

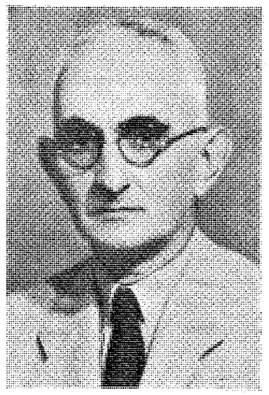

Dr. Hilmi Kâmil Görkey

Doğ.: 1878

Dr. GÖRKEY (Hilmi Kâmil) :

İstanbulda doğmuştur. Cerrahbaşı Mehmet Kâmil Efendinin oğludur. İlk tahsilini Cerrahpaşa İlk Okulunda, Ortayı Aksaray Mahmudiye ve Soğukçeşme Askerî Rüştiyesinde ve Liseyi Çengelköy Askerî Tıbbiye İdadisinde tamamladıktan sonra 1905 senesinde yüzbaşı rütbesile Askerî Tıbbiyeden diploma almıştır. Bir sene Gülhane stajından sonra Halep Hastanesine verilmiş, 1910 da Zeytunda bulunan alayın Sıhhî durumunun tetkik heyetine dahil olmuştur. Aynı sene Havranda bulunmuş, 1911 de Şamda 25 inci fırkanın bir taburuna verilmiş, ve bu taburla Balkan Harbine iştirâk etmiştir. 1914 de Adana Hastanesine verilmiş ise de Birinci Cihan Harbinin başlaması üzerine Çanakkale harekâtına gönderilmiştir.

1918 de Tekirdağ Hastanesinde, 1922 de Harbiye Dairesi Birinci Şubesinde, bilâhare Harp Sıhhî âzalığında, 1923 de Ankara Sıhhî İstihbarat Şubesinde va-

zife gören Dr. Hilmi Görkey, 1931 de Yarbaylıktan Emekliye ayrılmış ve sivil hayata atılmıştır. Sivil hayata geçince, Ankara Kız Lisesi doktorluğu ve Çocuk Bakımı Öğretmenliğine tayin olunmuş, 1932 de Ankara Sıtma Mücadelesi Tabibliğine nakledilmiştir. 1 sene sonra da Vakıflar Genel Müdürlüğü tabipliğini deruhte etmiştir.

Dr. Şevket Gözaçan

Doğ.: 1894

Dr. GÖZAÇAN (Şevket) :

Tokatta doğmuştur. Eshabı emlâktan Emin Ağanın oğludur. İlk ve Orta tahsilini Tokatta, Lise tahsilini Sivasta bitirdikten sonra 1918 senesinde Askerî Tıbbiyeden diploma almıştır. Gülhane Hastanesi göz servisinde üç sene staj yaptıktan sonra, ihtisas sertifikasını almağa muvaffak olmuştur. Millî Mücadelede Sivas Askerî Hastanesi Göz Mütehassıslığında ve müteakiben Konya Topçu Talimgâhı ve Endaht taburu Hekimliğinde bulunmuş, 1923 de askerlikten istifa ederek sivil hayata geçmiştir. Sıhhat Vekâletine geçdikten sonra sırasile Adıyaman Göz Dispanseri Mütehassıslığı, Aydın Memleket ve Diyarbakır Nümune, Manisa Memleket Hastaneleri Göz Mütehassıslıkları vazifesini görmüş, bilâhare tekrar Aydın Memleket Hastanesi Göz Mütehassıslığında bulunmuştur. Halen bu vazifededir.

Dr. Şevket Gözaçan, Sıhhiye Mecmuasında kendi Branşına ait bir kaç yazı neşrettiği gibi, Halkevi Sosyal Yardım Kolunda, Kızılay Merkez Hey'eti âzalığında, ve Çocuk Esirgeme Kurumunda faal bir surette çalışmıştır. Birinci Cihan Harbine iştirâk etmiş bulunması hasabile Harp Madalyası, Kızılây Madalyası, İstiklâl harbinde de İstiklâl Madalyası ile taltif edilmiştir.

Dr. GÖZBERK (Rifat Ahmet) :

Midillide doğmuştur. Çiftçi Ahmed Efendinin oğludur. İlk, Orta tahsilini Midillide yapmış, ve 1906 senesinde Yüzbaşı rütbesile Askerî Tıbbiyeden diploma almıştır. Mektepten çıktıktan sonra 1922 tarihine kadar Askerî hizmetinde bulunmuş, ve bu müddet içinde Trablusgarp, Balkan, Birinci Cihan ve İstiklâl Savaşına iştirâk etmiştir.

Birinci Cihan Harbinde Erzurum ve Çanakkale cephelerinde Seyyar Hastanelerde, Fırka Başhekimliklerinde, Millî Mücadelede, Erzurum, Kars ve Trabzon Askerî Hastaneleri Göz Mütehassıslığını yapmıştır. 1909 da ihtisasını tekemmül ettirmek üzere Parise gitmiş, Paris Tıb Fakültesi Oftalmoloji kliniklerinde Monitör sıfatile çalışarak Oftalmoloji ihtisasını yapmış, aynı zamanda Valdögras Mektebinde Askerî Tababet derslerini takib etmiştir. 1924 de Sıhhat Vekâleti hizmetine geçmiş, ve İzmir Memleket Hastanesi Göz Mü-

Dr. Rifat Ahmet Gözberk

Doğ.: 1880

tehassıslığına tayin olunmuştur. On sene İzmirde çalışdıktan sonra, Şişli Çocuk Hastanesi Göz Mütehassıslığına nakledilmiş, 1935 den 1945 şe kadar bu vazifeyi gördükten sonra yaş haddi dolayısile Emekliye ayrılmıştır.

18 yıldanberi Kollaboratörlerinden bulunduğu Annal d'oculistique adındaki Fransız Oftalmoloji Dergisinde bir çok ilmî yazıları çıktığı gibi, Türk Oftalmoloji Gazetesinde de orijinal yazıları intişar etmiştir. Son 12 yıl içinde bir çok defalar Türk Oftalmoloji Cemiyetinin ikinci ve birinci Reisliklerinde bulunmuştur. Sağlık Bakanlığı tarafından açılan Gözlükçülük kurslarına Öğretmen tayin edilen Dr. Rıfat Gözberk, gözlükçülük Kursu talimatnamesinde yazılı programa göre (*Gözlükçülük*) adındaki kıymetli bir kitabını 1944 yılında bastırmıştır.

Dr. Rıfat Ahmed Gözberk, Harp ve İstiklâl Madalyaları ile taltif edilmiştir.

Dr. GÖZCÜ (Niyazi İsmet) :

İstanbulda doğmuştur. Zamanının meşhur Kesercisi Zafranbolulu Mustafa Ağanın oğlu Deniz Makine Kol Ağası İsmet Beyin oğludur. İlk, Orta ve Lise tahsillerini Fatih Askerî Rüştiyesinde, Çengelköy Tıbbiye İdadisinde tamamladıktan sonra 1907 senesinde Yüzbaşı Rütbesile Askerî Tıbbiyeden diploma almıştır. Bir sene Gülhane Hastanesinde staj, bir sene de Göz şubesinde asistan sıfatile çalışdıktan sonra Göz Hastalıkları İhtisasını elde etmiştir. Mütehassıs olduktan sonra 1909 da Selânik Merkez Hastanesine, bilâhare Manastır Merkez Hastanesine Göz Mütehassısı olarak gönderilmiştir. Arnavutluk isyanı çıkınca bir taburla harbe iştirâk etmiş, 1910 da Gülhane Askerî Tababet Tatbikat Mektebi Göz Kliniği Muallimliğine tayin olunmuştur. Birinci Cihan Harbinde, Birinci Ordu Harp Hastanesi Başhekimi, 5

inci Ordu Karargâh Tabibi, bilâhare Menzil Sertabib Muavini sıfatile Çanakkale Harekâtına iştirâk eden Dr. Niyazi İsmet Gözcü, harbi müteakip Gülhanedeki Göz Hocalığı vazifesine avdet etmiş, memlekete Göz Mütehassısı yetiştirmeğe çalışmıştır. 1942 yılında altı ay kadar Sıhhiye Mütehassıslığında bulunduktan sonra tekrar Gülhaneye dönmüştür.

Gl. Prof. Dr. Niyazi İsmet Gözcü

Doğ.: 1884

Dr. Niyazi İsmet Gözcü, Gülhanenin Müdür, Baştabib ve Göz Kliniği Profesörlüğünü 60 yaşını doldurunca kadar muhafaza etmiş, 1944 yılında Tuğ Generallıkla emekliye ayrılmıştır. Ordu hizmetinden ayrılmasını müteakip 1944 de Millet Vekilliğine seçilmiş, bir devre Mebusluk yaptıktan sonra da serbest çalışma hayatına atılmıştır.

Prof. Dr. Niyazi İsmet Gözcü, Gülhanede çalıştığı zamanlar, meslekî tetkik ve tetebbularda bulunmak üzere muhtelif tarihlerde altı defa Avrupaya seyyahatler yapmış ve memlekete her dönüşünde, gördüğü yenilikleri yanında bulunan talebesine öğretmeğe çalışmıştır. Kırkbeşi mütecaviz yetiştirdiği kıymetli Göz Mütehassısları, bugün memleketin en mühim hastanelerinde vazife görmektedir.

Prof. Dr. Niyazi İsmet Gözcü'nün (*Emrazi Ayniye Dersleri*), (*Göz Frengisi*), (*Trahom Mücadele ve Tedavisi*), (*Trahom Mücadelesinde çalışan küçük Sıhhiye Memurlarına Trahom Konjektiva Hastalıkları Dersi Kitabı*) adlı dört kıymetli eseri vardır. Bundan başka muhtelif Tıbbî Mecmualarda intişar etmiş (85) Türkçe ve (7) Fransızca olmak üzere Orijinal Travayları, enteresan vak'aları vardır. Prof. Dr. Niyazi İsmet Gözcü, çalışmaları esnasında Trahom Panüslerinde Blö de metilen, bazı Allerjik trahomlularda Tüberculin tedavisi teşriki, ve bazı göz hastalıklarında Vitamin (A) yı kullanmak gibi yeni tedavi usulleri bulmuş, ve 1918 Mütarekesinden sonra görülen ve bugüne kadar hiç bir yerde tefriki yapılmayan bir nevi Andemik Amblyopi vak'aları ile Tenasül Nahiyesi ve ağızda aftla müterafık göz teşevvüşleri taşıyan Sendromun Semiyolojisini aydınlatmak suretile kendi şubesine büyük hizmetleri dokunmuştur.

Prof. Dr. Niyazi İsmet Gözcü, üç sene Türk Hekimleri Dostluk ve Yardım Cemiyetinde, dört sene de Üçüncü mıntaka Etibba Odası Reisliklerinde bulunmuş, bir çok seneler de Türkiye Tıb Encümeni, ve Türk Oftalmoloji Cemiyeti İdare Heyeti âzası sıfatile çalışmıştır.

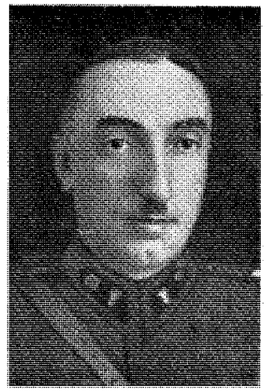

Dr. İbrahim Göze

Doğ.: 1896

Dr. GÖZE (İbrahim) :

İstanbulda doğmuştur. Hâkim Ali Cavit Efendinin oğludur. İlk, Orta ve Lise tahsillerini Nümune ve Hadikai Meşveret Okulunda bitirdikten sonra 1920 senesinde Askerî Tıbbiyeden Diploma almıştır. Gülhane Tatbikat mektebinde bir sene staj yaptıktan sonra Hilâliahmer Yardım Teşkilâtile İstiklâl Harbine iştirâk etmek üzere İneboluya geçmiştir. Anadoluya geçince Şark cephesi emrine verilmiş, Dokuzuncu Tümende bir tabur Tabipliği vazifesile iki sene kadar bulunduktan sonra, Batumda çıkan Kolera sebebile Kızılhanda tesis edilen Karantina tababetine tayin edilmiştir. Kızılcakta hudut alayında iki sene vazife gördükten sonra 18 inci alay Tababetine tayin edilen Dr. İbrahim Göze, 1923-1924 senelerinde zuhur eden Şeyh Said ve Şeyh Şemseddin isyanlarının tenkil harekâtında bulunmuş, bilâhare Bursa Askerî Hastanesinde, 1928 de Hadımköy hastanesinde, Nakliye Mektebi Tababetinde, 1930 da Topçu Atış Mektebi tababetinde vazife görmüştür. 1931 de Urfa Hastanesi Göz Mütehassıslığına tayin edilerek Binbaşılığa terfi etmiş, 1934 de Karaköse, 1937 de Çanakkale Hastaneleri Göz Mütehassıslığında, yedi sene kadar bir müddetle çalışmıştır. 1943 de Yarbay olunca Karadeniz Müstahkem Mevki Baştababetine gönderilen Dr. İbrahim Göze, bir sene sonra Albay Rütbesile Sarayburnu Hastanesi İkinci Tabipliğine tayin olunmuştur. Halen bu vazifededir.

Dr. İbrahim Göze, İstiklâl Harbine iştirâk etmiş bulunması hasebile İstiklâl Madalyası ile taltif edilmiştir.

Dr. GÖZÜODLU (Kâmil) :

İstanbulda doğmuştur. Fatih dersiâmlarından Hoca Ali Nazmi efendinin oğludur. İlk tahsilini Fatih Merkez Rüştiyesinde Ortayı Vefa Gelenbevi ve Liseyi İstanbul Sultanisinde tamamladıktan sonra 1923 senesinde Askerî Tıbbiyeden diploma almıştır. Mektepten çıktıktan sonra stajını Sivas Askerî Hastanesinde bitirmiş, bilâ-

Dr. Kâmil Güzüodlu

Doğ.: 1902

hare 1926 da Dersim harekâtında, Zara ve Akşehirde Kıt'a tabibliğinde ve Diyarbakır Seyyar Jandarma alay Başhekimliğinde bulunmuştur. Göz ihtisası elde etmek için Gülhane Hastanesine tayin olunmuş; mütehassıs olduktan sonra, Van ve Kayseri Askerî Hastaneleri Göz Mütehassıslığı, ve kısa bir müddet de Çaldıran Hudut tabibliğini yapmıştır. Altı yıl Adapazarında Sıhhiye Bölüğü Baştabibliğinde, dört yıl da Millî Savunma Bakanlığı Sıhhat İşleri Dairesi Fen ve Teşkilât şubesinde çalışan Dr. Kâmil Gözüodlu, Balıkesir Askerî Hastanesi Göz Mütehassıslığına tayin olunmuş, bir sene bu vazifede kaldıktan sonra bir Tümen Baştabibliğine verilmiştir. Hâlen bu Tümende vazife görmektedir.

Dr. Fatin Gülmezoğlu

Doğ.: 1884

Dr. GÜLMEZOĞLU (Fatin) :

Şumnuda doğmuştur. Tüccardan Yusuf Efendinin oğludur. İlk ve Orta tahsilini Şumnuda, Liseyi Askerî Lisede yaptıktan sonra 1911 senesinde yüzbaşı rütbesile Askerî Tıbbiyeden diploma almıştır. Mektepten çıkar çıkmaz İtalyan harbi seferberliğine iştirâk etmiş, 1912 de Balkan Harbinde de Şarkköy ve Edirne ileri harekâtında bulunmuştur. 1914 de Kafkas cephesinde bulunmuş, 1916 da Önyüzbaşı olmuştur. 1921 de İstiklâl harbine iştirâk etmek üzere Ankaraya dönmüş, ve ayni sene içinde Mangoltepe ve Yaprakbayırı harplerinde bulunmuştur. Bir müddet sonra, süvari tümeni 14 üncü Sıhhiye Müfrezesi Başhekimi olan Dr. Fatin Gülmezoğlu, istifa ederek ordudan ayrılmıştır. 1941 de ihtiyat olarak tekrar vazifeye çağrılmış, 39 uncu Tümen Sıhhiye bölüğü Başhekimliğinde, on dört ay vazife gördükten sonra terhis edilmiştir. 1928 de Ceyhanda bulunduğu sırada İdarei Hususiye hastanesi Başhekimi olmuş, 31 ay çalıştıktan sonra, Belediye Tabibi olmuş, iki sene vazife gördükten sonra o vazifeden istifa suretile ayrılmıştır. Halen Ceyhanda serbest bir surette çalışmaktadır.

Dr. Fatin Gülmezoğlu, harp ve gümüş liyakat madalyalarile taltif edilmiştir.

Dr. Fevzi Günalp

Doğ.: 1906

Dr. GÜNALP (Fevzi) :

Florinada doğmuştur. Mehmet adlı bir Çiftçinin çocuğudur. İlk, orta ve lise tahsillerini İstanbul Erkek Lisesinde tamamladıktan sonra 1930 senesinde Tıb Fakültesinden diploma almıştır. Mektepten çıktıktan sonra 1935 senesine kadar bazı yerlerde Hükûmet tabibliği yapmış ve Askerî Ödevini ifa etmiştir. 1935 de Urfa Hükûmet Tabibliğinden, Ankara Nümune Hastanesi Fizyoterapi asistanlığına tayin edilmiş ve iki sene sonra bu şubenin ihtisas sertifikasını elde etmeye muvaffak olmuştur. Mütehassıs olunca aynı hastanenin Fizyoterapi Şefliğine tayin edilmiştir. Dr. Fevzi Günalp, ihtisasını tekemmül ettirmek için 1943 de Çekoslovakya, Avusturya, Macaristan, Almanya Fizyoterapi müesseselerinde, Balneoloji Enstitülerinde ve mâruf Kaplıcalarda, etüd seyyahati yapmış ve memleket içinde de Havza (Samsun), Kütahyanın Yoncalı Kaplıca, ve Şifalı Çamuru, Balıkesir ilinde Kepekler ılıca ve Şifalı Çamurunu Sağlık mühendislerile birlikte tetkik etmiştir. 1944 yılı yaz mevsiminde Yalova Kaplıcalarında muvakkat Vazife ile çalışmış, ve İhtisasına taallûk eden hastalara büyük yardımları dokunmuştur. Hâlen Ankara Nümune hastanesinde çalışmaktadır.

Dr. GÜNDEM (Osman Mehmet) :

Erzincanda doğmuştur. Bakkal Mehmed ağanın oğludur. İlk ve Orta tahsilini Erzincanda, Lise tahsilini Askerî İdadisinde tamamladıktan sonra 1903 senesinde Askerî Tıbbiyeden Diploma almıştır. Mektepten çık-

tıktan sonra Balkan Harbine, Birinci Cihan Harbine iştirâk etmiş ve esir düşmüştür. Esaretten kurtulunca İstiklâl Harbine katılmış, İsparta Menzil Hastanesinin

Dr. Osman Mehmet Gündem

Doğ.: 1879

tesisinde emeği dokunmuş ve On Dördüncü Fırka Başhekimliğinde vazife görmüştür. Harpten sonra Şarkta, Mardinde, Karakösede ve Erzurum Hastanesinde vazife gören Dr. Osman Gündem, en son olarak Haydarpaşa Hastanesine tayin edilmiş, 1931 de Miralay rütbesile ve kendi arzusile tekaüt olmuştur. Sivil hayata geçdikten sonra Beykoz Fabrikası ile Tıb Talebe Yurdunda vazife almıştır.

Dr. Mehmet Tevfik Güner

Doğ.: 1900

Dr. GÜNER (Mehmet Tevfik) :

Aydında doğmuştur. Düyunu Umumiye memurlarından Ali Efendinin oğludur. İlk ve Orta tahsilini Aydında Teshiliye mektebinde, Lise tahsilini İzmir Sultanisinde tamamladıktan sonra 1921 senesinde Askerî Tıbbiyeden diplomasını almıştır. Bir sene Gülhane Hastanesinde stajını yaptıktan sonra Hariciye asistanı sıfatile aynı Hastanede kalmış ve asistanlık müddetini tamamlayınca, Operatörlük sertifikasını almağa muvaffak olmuştur. Mütehassıs olduktan sonra, ilk evvel Karsa gönderilmiş, bilâhare sırasile, Karaköse, İzmit, Kayseri, Haydarpaşa Hastaneleri Operatörlüklerinde bulunmuştur. 23 üncü Tümen Baştabibliğinde de bir müddet çalışan Dr. Tevfik Güner, en son olarak Manisa Askerî Hastanesi Baştabibliğine tayin edilmiştir. Halen bu vazifededir.

Dr. Nuri Şemsi Güneren

Doğ.: 1894

Dr. GÜNEREN (Nuri Şemsi) :

Sivasta doğmuştur. Çiftçi ve bir tekke Şeyhi olan Mehmed Efendinin oğludur.

Orta ve Lise tahsillerini Sivasta yaptıktan sonra 1917 senesinde Tıb Fakültesinden Diploma almıştır. İstiklâl harbinde Sivas Askerî Merkez Hastanesinde çalıştıktan sonra, Adlî Kimyahaneye Asistan tâyin olunmuş, bilâhare sırasiyle, Zile Hükûmet Tabibliğinde, Sivas Hastanesi tabibliğinde, Sivas Sıtma Memurları Mektebi Hocalığında, Sivas Kız, ve Erkek mektepleri muallim ve Hekimliğinde, Sivas Sıhhiye mektebi Müdürlüğünde vazife görmüştür. İhtisas yapmak üzere İstanbul Bakteriyolojihanesine Asistan sıfatile giren Dr. Nuri Şemsi mütehassıs olduktan sonra Adana Sıtma Mücadelesi merkez Laboratuvar Şefliğine tâyin olunmuştur. Halen İzmir Bulaşıcı ve Salgın hastalıklar Devlet Hastanesi Laboratuvar Şefidir.

Dr. Nuri Şemsi Güneren, Birinci Cihan Harbinde Hilâli Ahmer Hastahanesinde ve Çapadaki ağır yaralı Hastahanelerinde çalışarak yararlıklar göstermiş, ve Hilâli Ahmer'in gümüş âlâmeti mahsusalı madalyası ile taltif edilmiştir. Dr. Nuri Şemsi Güneren, vazife gördüğü yerlerde, hayır müesseselerinde de çalışmak suretile kıymetli hizmetlerde bulunmuştur.

Dr. GÜNGÖR (Rifat Salih) :

Gönen'de doğmuştur. Dahiliye Vekâleti eski Memurin Müdürü Salih Beyin oğludur. İlk' Orta Tahsilini Edirnede, Ortayı Ergani'de ve Lise tahsilini Balıkesir Sultanisinde yaptıktan sonra 1921 senesinde Tıb Fakültesinden diploma almıştır. Mektepten çıktıktan sonra Emrazi Zühreviye Hastanesine Asistan olarak girmiş, ve Asistanlık hizmetini bu Hastanede tamamlamıştır. Mütehassıs olduktan sonra İstanbul Emrazi Zühreviye Dispanseri tababetine tayin edilmiş, bu teşkilâtın Kadıköy, Üsküdar, Beyoğlu ve Galata Dispanserlerinde vazife görmüştür. 1934 de Samsun Emrazi Zühreviye Hastahanesine, bilâhare Sivas Frengi mücadelesine tayin olunan Dr. Rifat Güngör, tekrar Samsun

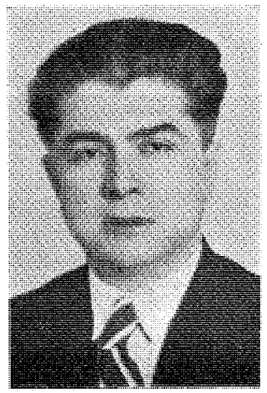

Dr. Rifat Salih Güngör

Doğ.: 1900

Emrazi Zühreviye Hastanesine gönderilmiş, 1942 de Balıkesir Memleket Hastanesi Cilt Mütehassısı olmuştur. 1945 de Diyarbakır Zühreviye hastanesi Baştabibliğine ve Nümune Hastanesi Cilt Mütehassıslığına tayin edilmiştir. Halen bu vazifede bulunmaktadır.

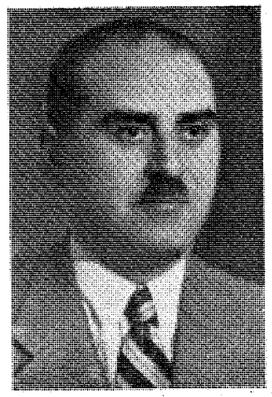

Dr. Muammer Nuri Güvener

Doğ.: 1901

Dr. GÜNVER (Muammer Nuri) :

İstanbulda doğmuştur. Maarif Nezareti Sicil Mümeyyizi Haci Ahmed Nuri Beyin oğludur. İlk tahsilini Üsküdarda Mir'ati Feyzi Osmani, Ortayı Kadıköy Nümune Rüştiyesinde ve Liseyi İstanbul ve Edirne Sultanilerinde yaptıktan sonra 1923 senesinde Tıb Fakültesinden diploma almıştır. Hizmeti Mecburiye Kanununun kabul ve tatbiki cihetile, Gülhane Hastanesinde staj gördükten sonra Kur'a ile Siirt Merkez Hükûmet Tabibliğine mecburî hizmetini ifa etmek üzere tayin edilmiştir. 1927 yılına kadar vazife gördüğü Hükûmet Tabibliği ile birlikte Siirt Sıhhat Müdüriyeti Vekâletini de ifa etmiştir. 1927 de Bursa Sıtma Mücadelesi mıntakasında Bursa Merkez Lâboratuvarına tayin olunan, bilâhare Mustafa Kemalpaşa, ve Balıkesir Merkezinde Sıtma Mücadelesi Tabibliğinde bir sene kadar vazife gören Dr. Muammer Nuri Günver, ihtisas yapmak üzere vazifesinden istifa etmiş ve İstanbula gelmiştir.

1928 de Cerrahpaşa Hastanesi Cildiye servisine asistan sıfatile giren Dr. Muammer Nuri Günver, o zaman münhal bulunan Bevliye asistanlığını tercih etmiş, ve o şubede üç sene kadar muntazam bir şekilde çalışdıktan sonra 1931 de Bevliye Mütehassıslığı sertifikasını almağa muvaffak olmuştur.

Dr. Muammer Nuri Günver bir taraftan ihtisas yapmak için Cerrahpaşa Hastanesinde çalışırken bu seneler zarfında İstanbul Merkez Muallim Mektebi, Dumlupınar, İnönü yatı mektepleri, Osmangazi Orta mektebi Tabibliklerini, ve Hıfzıssıhha Muallimliğini yapmıştır. Mütehassıs olduktan sonra, 1936 da İstanbul Belediyesi Zührevî Hastalıkları Mücadelesi Teşkilâtı Galata ve Tophane Dispanser Mütehassıslığına tayin olunmuş, 1938 de Haydarpaşa Nümune Hastanesi Bevliye Servisi Şefliğine nakledilmiştir. Halen Haydarpaşa Nümune Hastanesinde çalışmaktadır. Dr. Muammer Nuri Günver Üroloji cemiyetinin umumî kâtibi bulunmaktadır.

Dr. Süreyya Kadri Gür

Doğ.: 1895

Dr. GÜR (Süreyya Kadri) :

İstanbulda doğmuştur. Miralay Dr. Kadri Beyin oğludur. İlk tahsilini Şemsülmekâtipte, Orta ve Lise tahsillerini Kabataş Sultanisinde tamamladıktan sonra 1917 senesinde Tıp Fakültesinden diploma almıştır. Mektepten çıktıktan sonra Bakteriyolojhanei Osmaniye Asistan tayin edilmiş, bir müddet orada çalıştıktan sonra İstanbul Polis Müdüriyeti Umumiyesi Tabibi olmuştur. Altı sene kadar polis doktorluğunda vazife gören Dr. Süreyya Kadri Gür, 1924 de Beyoğlu Zükûr Hastanesi Asistanlığına tayin edilmiş ve bu hastanenin cerrahî servisinde çalışmıştır. Asistanlık müddetini tamamladıktan sonra Operatörlük sertifikasını almağa muvaffak olmuştur.

Dr. Süreyya Kadri Gür, son senelerde Tekel İdâresi Cam Fabrikasına Doktor Tayin edilmiş ve bir çok senelerdenberi çıkarmakta olduğu Poliklinik Mecmuasının sahibi bulunmaktadır.

Dr. Süreyya Kadri Gür, Türk Tıp Cemiyeti İdare Heyetinde faal bir şekilde çalıştığı gibi (Türk Tıp Ailesi Yardımlaşma Cemiyeti) nin Umumî Kâtipliğini yapmaktadır.

Dr. Nihad Sezai Güran

Doğ.: 1892

Dr. GÜRAN (Nihad Sezai) :

İstanbulda doğmuştur. Topçu Kumandanı Ferik Sezai Paşanın oğludur. İlk, Orta ve Lise tahsillerini Selânikte Feyziye mektebinde tamamladıktan sonra 1911 senesinde Tıb Fakültesinden diploma almıştır. Mektepten çıktıktan sonra Birinci Hariciye Seririyatında Asistan sıfatile çalışmış, Trablusgarp Muharebesi başlayınca Hilâliahmer Doktoru olarak Harbe iştirâk etmiştir. Balkan muharebesinde 32 inci fırka Operatörü olmuş, Harbin en şiddetli zamanında Türklere yapılan mezalimden çok müteessir olmuş, Doktorluğu terk ederek, bir nefer gibi silâha sarılmış, ve dövüşmeğe gitmiştir. Harbin nihayetinde askere geçerek Süvari Binicilik Mektebi doktorluğunda ve Onuncu Fırka Operatörlüğünde çalışmış, bilâhare Teşkilâtı Mahsusa ile Iraka gitmiştir. İstanbula döndükten sonra Haydarpaşa Askerî Hastanesi Sertabib Muavinliği, İzmir Askerî Hastanesi Operatörlüğü vazifelerinde bulunan Dr. Nihat Sezai Güran, Mütarekede de askerlikten istifa ederek Trabzon Hilâliahmer Reisi olmuştur. Bir müddet Bursada esirleri nakle memur edilmiş, bilâhare sırasile Trabzon Memleket Hastanesi Sertabib ve Operatörlüğü, Zonguldak Hastanesi Sertabib ve Operatörlüğü, İsveç Şimendifer gurubu doktorluğu, Sıhhat Vekâleti Müfettişliği, Zonguldak Havzası Sağlık Teşkilâtı Başdoktorluğu, Devlet Deniz Yolları Baştabibliği vazifelerinde bulunmuştur.

Halen Devlet Demir Yolları Altıncı İşletme Sıhhat Başmüfettişliğinde çalışmaktadır.

Dr. GÜRAN (Ragıp) :

İstanbulda doğmuştur. Tıp Fakültesi Bakteriyoloji Hocası Prof. Dr. Refik Beyin oğludur. İlk tahsilini Beşiktaş İttihat ve Terakki Mektebinde, Lise tahsilini Kabataş Sultanisinde tamamladıktan sonra 1925 senesinde Tıp Fakültesinden diploma almıştır. Mektepten çıktıktan sonra Guraba hastanesine Asistan tayin olunmuş bir sene sonra 1926 da Şişli Çocuk hastanesi Asistanı olmuştur. Asistanlık müddetini bitirince ihtisas sertifikasını almış ve 1927 de Amasya Hastanesi Bakteriyoloğ ve Dahiliye Mütehassıslığına tayin edilmiştir. İki sene kadar Amasya Hastanesinde çalışan Dr. Ragıb Güran, 1929 da Şişli Çocuk Hastanesi Bakteriyoloğu olmuştur.

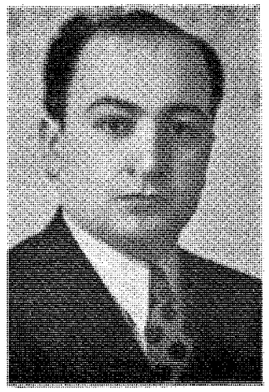

Dr. Ragıp Güran

Doğ.: 1903

Dr. Ragıb Güran, ihtisasını tekemmül ettirmek üzere 1932 senesinde Enstitü Pastöre gitmiş, bir müddet orada çalışmış ve meslekî tetkiklerde bulunmuştur. Halen Çocuk hastanesinde çalışmaktadır. Dr. Ragıb Güran'ın, Tıbbî Mecmualarda intişar etmiş bazı kıymetli yazıları vardır.

Dr. Faik Gürbaş

Doğ.: 1887

Dr. GÜRBAŞ (Faik) :

Kastamonuda doğmuştur. Kastamonu Adliyesi eski Müstantiklerinden Mehmed Raif Efendinin oğludur. İlk ve Orta tahsilini Kastamonuda yaptıktan sonra İssanbula gelerek Tıb Fakültesine girmiş, ve 1916 senesinde diploma almıştır. Mektepten çıktıktan sonra Yedek Yüzbaşı olarak askere alınmış, 1916 da Ellinci Fırka Sertabib Muavinliğinde, 1918 de Beyrut. Merkez Hastanesinde vazife görmüş, Beyrut'un sukutunu müteakıp esir düşmüştür. 1920 de Gönende kapalı kalmış, 1921 de Yunan tazyıkına uğrayarak siyasî mevkuflar meyanında hapsedilmiş ve Bandırmada Kalabent bulunduğu bir sırada Orduya İltihak ederek tabur Hekimliklerinde bulunmuştur. Terhis olunduktan sonra Bandırma da serbest tababet hayatına atılan Dr. Faik Gürbaş, 1934 - 1935 yıllarında dört sene kadar Bandırma Hükûmet Tabibliğini yapmış, bilâhare yine serbest çalışmağa başlamıştır. Halen Bandırmada serbest çalışmaktadır.

Dr. Faik Gürbaş, Bandırma Kızılay Cemiyeti ve Halkevi Reisliklerini yapmış ve hayır işlerine hizmetleri dokunmuştur. Evvelce Halk Partisi İdare Azâlığında üç sene kadar çalışmış ise de halen Demokrat Partinin Reisliğini yapmaktadır. Dr. Faik Gürbaş, Millî Mücadeleye iştirâk etmiş bulunması hasabile İstiklâl Madalyası ile taltif edilmiştir.

Dr. Sami Güürerman

Doğ.: 1892

Dr. GÜRERMAN (Sami) :

Manastır'da doğmuştur. Elmalı kazası Kaymakamı Süleyman Fikri Beyin oğludur. İlk tahsilini İstanbulda Nümunei Terakki Mektebinde, Orta ve Liseyi Mercan İdadisinde Tamamladıktan sonra 1918 senesinde Tıb Fakültesinden diploma almıştır. Birinci Cihan Harbinde Birinci ve İkinci Ordular Menzil Hastanelerinde çalışmış, Mütarekede İstanbul Polis Müdüriyeti Beyoğlu Zabıta Tababetinde bulunmuş, bilâhare Cerrahpaşa Hastanesine Dahiliye Asistanı olmuştur. Aynı zamanda Tıb Fakültesi Teşrihimarazi Şubesinde çalışan Dr. Sami Gürerman, Dahiliye Mütehassısı olduktan sonra 1927 de İsparta Memleket Hastanesine tayin olunmuş, 1936 da Eskişehir Memleket Hastanesi Dahiliye Mütehassıslığına nakledilmiştir. Halen aynı Hastanede vazife görmektedir.

Dr. Ekrem Gürkan

Doğ.: 1901

Dr. GÜRKAN (Ekrem) :

Beykozda doğmuştur. Sandalcı Ali Galip Efendinin oğludur. İlk ve Orta tahsillerini Beykozda tamamladıktan sonra Askerî Liseye ve buradan Askerî Tıbbiyeye girmiş, 1923 senesinde de diploma almıştır. Bir sene Gülhane Hastanesinde staj yaptıktan sonra 1924 senesi sonlarına doğru Ankara Cebeci Hastanesine tayin edilmiş ve burada iki sene müddetle çalışmıştır. 1927 - 28 ders yılında Tıb Fakültesi Hijiyen ve Bakteriyoloji lâboratuvarlarında asistan olarak çalıştıktan sonra 1929 da Fakültenin ikinci Dahiliye Seririyatı asistanlığına naklen tayin edilmiş ve bu serviste üç sene kalmıştır. Dahiliyeden ihtisas vesikası almağa muvaffak olduktan sonra 1931 de Gaziantep Memleket Hastanesi Dahilî Hastalıklar Mütehassıslığına seçilen Dr. Ekrem Gürkan, üç sene bu vazifede çalıştıktan sonra Eskişehir Devlet Demir Yolları Hastanesi Dahiliye Hastalıklar Mütehassıslığına tayin edilmiş, ve ozamandanberi bu vazifede bulunmaktadır.

Dr. Ekrem Gürkan, Dahiliye ihtisasını yaparken (Kalp Teserrülerine) dair büyük tetebbü mahsulü olan tezi hazırlamış, bilâhare bunu bastırmıştır.

Prof. Dr. Kâzım İsmail Gürkan

Doğ.: 1904

Dr. GÜRKAN (Kâzım İsmail) :

Trabzonda doğmuştur. Eski Gümrük Müdürlerinden İsmail Hakkı Beyin oğludur. İlk ve Orta tahsilini Fransız mektebinde, Rüştiyede, ve Lise tahsilini Mercan, Nişantaşı ve Vefa liselerinde yaptıktan sonra 1926 senesinde Tıp Fakültesinden diploma almıştır.

Mektepten çıktıktan sonra iki sene Guraba hastanesinde, bir sene Tıp Fakültesi Birinci Cerrahî Kliniğinde çalışmış ve operatör olmuştur. Operatör olduktan sonra Şişli Çocuk Hastanesinde operatör Muavinliğinde bir sene kadar vazife görerek ihtisasını tekemmül ettirmek üzere Parise gitmiştir. Pariste Tıp Fakültesi Cerrahî Servisinde asistan sıfatile çalışmış, bilâhare Hotel Dieu, St. Michel ve Salpetriere Kliniklerinde etüdlerde, Berlin Şarite hastanesinde ve Londra'da tetkiklerde bulunduktan sonra memlekete dönmüştür. Memlekete dönünce, Tıp Fakültesine intisap etmiş, muayyen bir fasıladan sonra Doçent seçilmiş, bilâhare Profesör olmuştur. Dr. Kâzım İsmail Gürkan, halen Tıp Fakültesi İkinci Cerrahî Kliniğinin Profesörüdür.

Prof. Dr. Kâzım İsmail Gürkan, 1935 de Bükreşte, 1937 de İstanbulda toplanan Balkan Tıp Kongresine, 1936 da Kahirede ve 1938 de Brükselde toplanan Bey-

nelmilel Cerrahî Kongresine delege olarak iştirâk etmiştir.

Prof. Dr. Kâzım İsmail Gürkan, 1928 de *Guraba hastanesi tarihçesi, Safra Yolları Radiyolojisi,* 1929 da *Cilt Kanserleri,* 1933 de *Cerrahî Teşhis,* 1936 da *Pratik Cerrahî'nin* birinci cildini, 1941 de *Pratik Cerrahî'nin* ikinci cildi adlı kıymetli eserlerini yazmış, bunlardan *Guraba hastanesi Tarihçesi* ve *Pratik Cerrahînin* birinci cildi iki defa basılmak suretile rağbet görmüştür.

Prof. Dr. Kâzım İsmail Gürkan'ın, 1935 de Üçüncü Millî Cerrahî Kongresine hazırladığı *(Sempati Cerrahîsinin hali hazırı)* adlı raporu kitap halinde intişar etmiş, bunlardan başka, 1926 da Kanserin esbab ve tedavisi, 1934 de *Kanserin Mikrobu var mıdır,* 1929 da *Başlıca kanserlerin teşhisi,* 1933 de *Perkain ile anestezi adlı kıymetli birer etüd mahsulü* olan monografileri intişar etmiştir.

Prof. Dr. Kâzım İsmail Gürkan'ın, yabancı dilde neşredilmiş 7 travayı, muhtelif Tıp Mecmualarında çıkmış 80 den fazla etüdü, Halkevlerinde verilmiş ve neşredilmiş 20 kadar konferansı vardır. Bundan başka gündelik gazetelerde 30 dan fazla Tıbbî, İçtimaî nekrolojik makalesi, İnönü Ansiklopedisinde, Aylık Ansiklopedide bir kaç bend ve makalesi vardır.

Prof. Dr. Kâzım İsmail Gürkan, talebelik hayatında iken milliyetçilik cereyanlarına iştirâk etmiş, Talebe Cemiyetlerinde murahhas olarak çalıştığı gibi mektepten çıktıktan sonra Türk Ocağı İdare Heyetinde faal vazife almıştır. Bundan başka Kanser Konseyi âza ve İkinci Reisi, Türk Tıp Tarihi Kurumu İdare Heyeti âzası, ve Türk Tıp Cemiyetinde fasıla ile iki defa İkinci Reis ve son senede birinci Reisi olmuş, 19 Mayıs Talebe Cemiyetinde dört yıl Reislik, Türk Cerrahî Cemiyetinde yedi yıl Umumî Kâtiplik etmiştir.

Prof. Dr. Kâzım İsmail Gürkan, Beynelmilel Cerrahî Cemiyeti Türkiye Delegesidir.

Dr. Ahmet Ferit Gürsan

Doğ.: 1900

Dr. GÜRSAN (Ahmet Ferit) :

İstanbulda doğmuştur. Mülga Nafia Nezareti Memurin Müdürü Merhum Reşit Galip Beyin oğludur. İlk ve Orta tahsilini Üsküdar'da Ravzaiterakki mektebi ile ittihat ve terakki nümune mektebinde ve lise tahsilini Onuncu sınıfa kadar Üsküdar İttihak Lisesinde ve mütebakisini Almanya'da Darmstrat Ludvig Oberrealschule'sinde tamamladıktan sonra, Bakalorea imtihanını vermiş ve Tıp tahsilini de yine Almanya'da Giessen Ludvig Üniversitesi Tıp Fakültesinde yaparak 1926 yılında mezkûr fakülteden diploma almıştır. Çocuk Hastalıkları ihtisasını elde etmek için Giessen ve Münih Üniversiteleri Çocuk Klinikleri ile müesseselerinde çalışmış, ve Çocuk Hastalıkları mütehassısı olmuştur.

Memlekete döndükten sonra 1929 da Teğmen Tabib olarak Gülhane Askerî Tatbikat Okul ve Kliniğinde Askerî ödevini yaptıktan sonra 1931 de Ankara Merkez Hükûmet tabibi olarak devlet hizmetine girmiştir. 1934 de de Sıhhat ve İçtimaî Muavenet Vekâleti Hıfzıssıhha İşleri Dairesi Umumî ve Mahallî Sıhhat İşleri Şubesi Mütehassıslığına tayin edilmiş, ve bu vazifeyi şimdiye kadar ifa etmiştir. Bu arada muhtelif tarihlerde Hudut ve Sahiller Sıhhat Umum Müdürlüğü Vekâleti ile Uyuşturucu Maddeler ve Bulaşıcı ve Salgın Hastalıklar şubeleri Mütehassıslıkları vekâletlerinde bulunduğu gibi on seneden fazla bir müddet Ankara Erkek Sanat ve Meslek Öğretmen Okulları tabibliği ile sağlık bilgisi öğretmenliğini de yapmıştır. Halen Sağlık ve Sosyal Yardım Bakanlığı Sağlık İşleri Genel Müdürlüğü Hijiyen İşleri Şubesi Mütehassısı ve Müdür Muavin vekilidir.

Dr. Ali Eşref Gürsel

Doğ.: 1895

Dr. GÜRSEL (Ali Eşref) :

Lüleburgazda doğmuştur. Eski Mahkeme âzalarından Mehmed Beyin oğludur. İlk, Orta tahsillerini Lüleburgazda, Lise tahsilini Edirne İdadisi ve İstanbul Lisesinde yaptıktan sonra 1921 senesinde Tıb Fakültesinden diploma almıştır. Üroloji şubesinde ihtisas yapmak üzere 1922 de Avrupaya giden Dr. Ali Eşref Gürsel, Paris Tıb Fakültesi Neçker Hastanesinde 1924 senesi sonuna kadar Bevliye şubesinde yabancı asistan sıfatile çalışmıştır. İhtisasını tamamlayınca yurda avdet etmiş, Sıhhat Vekâleti Hıfzıssıhha Şubesinde bir sene çalışdıktan sonra 1926 da Guraba Hastanesi Bevliye Şubesi Şefliğine tayin edilmiştir. Halen bu hastanede çalışmaktadır.

Dr. Ali Eşref Gürsel'in, 1929 da yazdığı *(Ürologie)* adlı kıymetli eseri çok rağbet görmüş, 1937 de ikinci ve 1945 de üçüncü yeni tabıları yapılmıştır. 1932 de yazdığı *(Erkekde Belsoğukluğu)* adlı kitabından başka 1924 yılında Paris'te basılmış *(Nephrite chronique et hematurie)* i simli bir eseri vardır. Dr. Ali Eşref'in muhtelif Tıbbî Mecmualarda kendi şubesine aid bir çok yazıları ve tebliğleri intişar etmiştir.

Dr. Ali Eşref Gürsel, Türk Hekimleri Dostluk ve Yardım Cemiyeti İdare Hey'etinde muhtelif senelerde çalışmış, aynı zamanda Türk Tıb Cemiyetinin İkinci ve 1940 da Birinci Reisliğini yapmıştır.

Dr. Cevdet Gürsoyçadırcı

Doğ.: 1912

Dr. GÜRSOYÇADIRCI (Cevdet) :

İstanbulda doğmuştur. Değirmenciler Şirketi Veznedarı İsmail Hakkı Beyin oğludur. İlk tahsilini Mercan Sultanisinde, Ortayı Gelenbevide, Lise tahsilini de İstanbul Lisesinde yaptıktan sonra 1937 senesinde Tıb Fakültesinden diploma almıştır. Mektepten çıkar çıkmaz Askerî vazifesini görmek üzere Gülhane Hastanesine gönderilmiş, altı aylık bir stajdan sonra, 62 inci Piyade Alayına Alay Hekimi olarak tayin edilmiştir. 1938 de Dersim Harekâtına iştirâk eden Dr. Cevdet Gürsoyçadırcı, bir sene sonra dahiliye ihtisasını elde etmek için Cerrahpaşa Hastanesinde Tıb Fakültesi Seririyatına asistan sıfatile dahil olmuş, 1941 de ihtisas sertifikasını almıştır. Mütehassıs olduktan sonra, Yedikule Hastanesi Dahiliye Mütehassıslığında bulunmak suretile bir buçuk sene ikinci askerliğini yapmış, bilahare Veremle Mücadele Cemiyetinin Unkapanındaki Verem Dispanserine tayin olunmuştur. Halen oranın hem mütehassısı, hem de Başhekimliğini yapmaktadır.

Dr. Cevdet Gürsoyçadırcı'nın, yaşamak yolu Mecmuasında *(Yumurta Hakkında), (İntan menbaı, fena sosyal şartları), ve (Kültür seviyesinin önemleri), (Günlük Kalori ihtiyacına müessir âmiller), (Teneffüs Jimnastiği), (Kalp kifayetsizliğinde rahat yaşamanın ve hayatı uzatmanın yolu),* gibi bir çok yazıları intişar etmiştir.

Dr. GÜRVİT (Ziya) :

Bulgaristanın Plevne kasabasında doğmuştur. Muallim İbrahim Hilmi Efendinin oğludur. İlk ve Orta tahsillerini Bulgaristanda, Lise tahsilini de Türkiyede tamamladıktan sonra 1938 senesinde Tıp Fakültesinden Diploma almıştır.

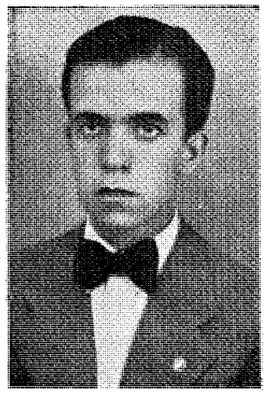

Dr. Ziya Gürvit

Doğ.: 1911

Mektepten çıktıktan sonra askerî ödevini ifa maksadile tabip teğmen sıfatile vazife görmüş, bilâhare askerlikten terhis edilmiştir. Terhis edilince 1942 de Kayseri Sıtma Savaşı Tabipliğine tayin edilmiştir.

Dr. Ziya Gürvit, halen Kayseride Sıtma Savaşı Tabibi olarak vazife görmektedir.

Dr. Hami Güven

Doğ.: 1899

Dr. GÜVEN (Hami) :

İstanbulda doğmuştur. Hâkim Ahmed Sami Beyin oğludur. İlk tahsilini Sultanahmed Nümunei Terakkî'de Ortayı Menbaülirfan ve Burdur İdadilerinde, Liseyi Konya ve Vefa Lisesinde tamamladıktan sonra 1922 senesinde Tıp Fakültesinden diploma almıştır. Mektepten çıktıktan sonra, İstanbul Bakteriyolojhanesine asistan tayin edilmiş ve İstiklâl Savaşı için gönderilen aşı ve seromların hazırlanmasında yardımları olmuştur. 1926 da Tıp Fakültesi Agrejeliğine seçildikten sonra Sıhhat Bakanlığı tarafından Pastör Enstitüsüne gönderilmiştir. Memlekete döndükten sonra 1928 de Bakanlık tarafından Anadoludaki büyük kızıl salgını mücadelesine memur edilmiştir. 1931 yılına kadar Bakteriyolojhanede serumlar mütehassıslığını yapmış bilâhare 1937 de İstanbul Hıfzıssıhhası lâboratuvarı Bakteriyoloğu olmuştur. Hıfzıssıhha Lâboratuvarında beş sene kadar çalıştıktan sonra Edirne Memleket hastanesi Bakteriyoloğluğuna ve sarî hastalıklar servisine ta-

yin olunan Dr. Hami Güven, ayni zamanda Öğretmen Okulu Hekimi ve Sağlık Bilgisi öğretmeni olmuştur. 1940 da Ankarada Devlet Demir Yolları Hastanesi Bakteriyoloğluğuna ve Sarî Hastalıklar Servisi Mütehassıslığına tayin olunmuş ve halen bu vazifede çalışmaktadır.

Dr. Hami Güven, 1926 da (*Difteri üzerine*) kıymetli bir tez hazırlamış ve (*Khan Teamülü*) hakkında ufak bir kitap neşretmiştir. Profesör Mazhar Uzman tarafından çıkarılan Sıhhat Almanağının yazı heyetinde bulunmuş ve bazı mecmualarda yazıları yayınlanmıştır.

Dr. Riza Güven

Doğ.: 1914

Dr. GÜVEN (Riza) :

Hasankalede doğmuştur. Veteriner Binbaşılığından emekli Mahmut Beyin oğludur. İlk, Orta ve Lise tahsillerini Kuleli Askerî Lisesinde ve Bursada Işıklar Lisesinde bitirdikten sonra 1931 senesinde Askerî Tıbbiyeden diploma almıştır. Gülhane Hastanesinde stajını tamamladıktan sonra 1942 yılına kadar muhtelif kıt'alarda, ve Hastanelerde çalışmıştır.

1942 de Millî Savunma Bakanlığı Sıhhat İşleri Dairesi Üçüncü şubesinde, 1943 de Zat İşleri Dairesi Sıhhiye Şubesi Müdür Muavinliğinde vazife gören Dr. Rıza Güven, Çocuk Hastalıkları ihtisasını elde etmek üzere Ankara Nümune Hastanesi Çocuk Kliniğine devam etmiş ve üç sene kadar çalışdıktan sonra ihtisas sertifikasını almağa muvaffak olmuştur. Mütehassıs olduktan sonra Manisa Askerî Hastanesine tayin edilmiştir. Halen Gelibolu da 8 nolu hastanenin Baştabibi bulunmaktadır.

Dr. Selâhaddin Güvenç

Doğ.: 1905

Dr. GÜVENÇ (Selâhaddin) :

İstanbulda doğmuştur. Hukuk Hakimlerinden Ahmed Beyin oğludur. İlk tahsilini Adanada, Ortayı Antalyada ve Liseyi Konya Lisesinde tamamladıktan sonra 1932 senesinde Tıb Fakültesinden diploma almıştır. Mektepten çıktıktan sonra, Niğde, Gebze, Samsun ve Çarşamba Hükûmet Tabibliklerinde bulunmuş ve Yalova Hükûmet Tabibliğine tayin edilmiştir. Askerlik hizmeti esnasında, Samsun, Giresun ve Orduda Alay ve Tabur Hekimliklerinde çalışan Dr. Selâhaddin Güvenç, Erzincan Büyük Zelzelesinde felâket sahalarında sıhhî ekiplerle birlikte çalışmış, gösterdiği fevkalâde yararlıklar dolayısile Sıhhat Vekâletinin takdirine mazhar olmuştur. Halen Yalova Hükûmet Tabibidir.

Dr. Sami Hasekili

Doğ.: 1908

Dr. HASEKİLİ (Sami) :

İstanbulda doğmuştur. Maarif Müdürlüğünden emekli Talât Beyin oğludur. İlk tahsilini Rehberisaadet Okulunda ve Nişantaşı Sultanisinde, Orta ve Lise tahsilini Kabataş - Davutpaşa ve İstanbul Sultanilerinde yaptıktan sonra 1932 senesinde Tıb Fakültesinden diploma almıştır. Mektepten çıktıktan sonra Erbaa Hükûmet Tabibliğine gönderilmiş, bilâhare ihtisasını yapmak üzere Ankara Nümune, Şişli Çocuk, Cerrahpaşa Hastanelerinde ve Heybeli Sanatoryomunda asistan olarak çalışmıştır. Asistanlık müddetini bitirdikten sonra ihtisas sertifikasını almağa muvaffak olan Dr. Sami Hasekili, mütehassıs olunca 1944 de Maraş Memleket Hastanesi Dahiliye Mütehassıslığına tayin edilmiştir. Halen bu Hastanede çalışmaktadır.

Dr. Mutahhar Hız

Doğ.: 1910

Dr. HIZ (Mutahhar) :

İstanbulda doğmuştur. Sikkezenbaşı Rüştü Beyin oğludur. İlk tahsilini Adapazarı Orta Mektebinde, Orta ve Liseyi de İstanbul Erkek Lisesinde tamamladıktan sonra 1936 senesinde Tıp Fakültesinden diploma almıştır. Askerlik vazifesini de bitirdikten sonra 1938 senesinde Adapazarı Hükûmet Tabibliğine tayin edilmiştir. Ayni sene içinde Gaziantep Trahom Mücadelesi Tabibliğine nakledilerek Besni, Maraş, Pazarcık ve Hasankale şehirlerinde bulunmuştur.

1941 de ihtiyat askerlik vazifesini yapmağa davet edilen Dr. Mutâhhar Hız, Mücadele Tabibliğini bırakmağa mecbur kalmış, üçüncü defa ihtiyat askerliğini yaptıktan sonra 1943 de İstanbul Üniversitesi Tedavi Kliniğine asistan tayin edilmiştir. Halen mezkûr Klinikte vazife görmektedir.

Dr. Vedia Hız

Doğ.: 1911

Dr. HIZ (Vedia) :

İzmitte doğmuştur. İzmit Hapishanesi Müdürü Mustafa Talât Beyin kızıdır. İlk tahsilini Adapazarı Sabiha Hanım İlk Okulunda, Orta ve Lise tahsillerini Erenköy Kız Lisesinde tamamladıktan sonra 1938 senesinde Tıp Fakültesinden diploma almıştır. Mektepten çıktıktan sonra staj yapmak üzere Ankara Doğum Evine Asistan tayin edilmiş, altı ay sonra Haseki Hastanesi Doğum Kliniğine nakledilmiştir. Asistanlık müddetini bitiren Dr. Vedia Hız, 1942 senesinde (Kadın Hastalıkları ve Doğum Mütehassıslığı) sertifikasını almağa muvaffak olmuştur. Mütehassıs olduktan sonra serbest Hekimliği tercih eden Dr. Vedia Hız, halen İstanbulda serbest tabib olarak çalışmaktadır.

Dr. Vedia Hız, Dr. Mutahhar Hız'ın eşidir.

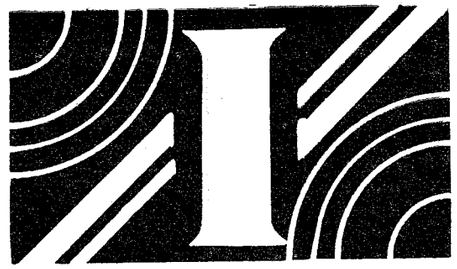

Dr. Nazım Ilgar

Doğ.: 1887

Dr. ILGAR (Nazım) :

Adapazarında doğmuştur. Çiftçi Ali Beyin oğludur. İlk, Orta ve Lise tahsillerini Kuşdili Okulunda, ve Kuledibinde Sen Piyer Mektebinde tamamladıktan sonra 1913 senesinde Askerî Tıbbiyeden Yüzbaşı Rütbesile diploma almıştır. Mektebin son sınıfında iken Yüzbaşı Rütbe ve Muhassasatile Hadımköyünde 3. üncü Fırka Seyyar Hastanesinde, bilâhare 3 üncü Fırka Sıhhiye Bölüğünde 9 ay hizmetten sonra mektebe avdet etmiş, ve diplomasını almıştır. Gülhane Hastanesinde Stajını yaptıktan sonra Bahriyeye tefrik edilmiş, 1914 de Bahriye Hastanesi Operatör Muavinliğine, bilâhare İstinyede bulunan Filotilla Gemisi olan Olga Nojurundaki alman Tabibi refakatine verilmiştir. 1915 de Yavuza tayin edilmiş, ve Mütarekeye kadar orada kalmıştır. Dr. Nazım Bekir, 1918 de Bahriye Hastanesinde bir müddet çalıştıktan sonra Tirimüjgan, Hamidiye Gemilerine verilmiş, bilâhare Bahriye Mektebi Tabib Muavinliğine tayin edilmiştir. İhtisas yapmak için, 1920 de Viyanaya giden ve Prof. PİRQUET, Moll ve diğer Hastanelerde tatbikat gören Dr. Nazım Bekir, Memlekete avdet ettikten sonra, Çocuk Hastalıkları ihtisas Sertifikasını almış ve 10 sene müddetle Fransız Hastanesi Çocuk Kliniğini idare etmiştir. Bundan başka 23 sene müddetle Çocuk Esirgeme Kurumu Beyazıt Dispanserinde çalışmış, İstanbul Muhitine çok faydalı bir şekilde yardımlarda bulunduğu gibi bu Müessesenin inkişafında büyük gayretleri görülmüştür.

Dr. Nazım Bekir Ilgar, senelerce Halk Fırkası ve Dispanserlerinde de çalışmıştır. Halen Serbest Çocuk Hekimliği yapmaktadır.

Dr. Nazım Bekir Ilgar, Birinci Cihan Harbinde Kılıçlı imtiyaz üçüncü rütbeden Mecidiye, Demir salip, Kılıçlı Kırmızı Kartal nişanları ile taltif edilmiştir.

Dr. Fahri Işık

Doğ.: 1894

Dr. IŞIK (Fahri) :

İstanbulda doğmuştur. Eski Gümrük Baş istimatörü Şair Ziya Paşa oğlu Vahid Beyin oğludur. İlk tahsilini Üsküdarda Necmi Terakkî Mektebinde, Ortayı Üsküdar İdadisinde bitirdikten sonra, 1917 senesinde Tıb Fakültesinden diploma almıştır. Mektepten çıktıktan sonra Röntgen ihtisası yapmak üzere Tıb Fakültesi Röntgen Lâboratuvarına devama başlâmış, aynı zamanda Tifüs Mücadelesinde Reis Muavini sıfatile çalışmıştır.

1918 de Yıldırım Ordularile birlikte Röntgen Mütehassısı olarak Haleb'e gitmiş, İstiklâl Harbinde de Kızılây teşkilâtına dahil olmuştur. İstiklâl Savaşında çalıştığı zamanlar, sırasile Akşehir Kızılây Heyetinde,

Eskişehir Kızılây Hastanesi Dahiliye Mütehassıslığında, Kırşehir Hastanesi Başhekimliğinde ve Depolar Müdür Muavinliğinde bulunmuştur. 1922 de Samsun Hükûmet Tababetine tayin olunan Dr. Fahri Işık'a, iki sene sonra Memleket Hastanesi Röntgen Mütehassıslığı, ve Belediye Başhekimliği vazifesi verilmiştir. 1933 de İzmir Memleket Hastanesi Röntgen Mütehassıslığına tayin edilmiş ve o zamandanberi bu vazifede bulunmaktadır.

Dr. Fahri Işık, ihtisasını tekemmül ettirmek için Viyana, Almanya, ve Paris'e gitmiştir. Sekiz sene Samsun Etibba Odası Reisliğinde bulunmuş, ve halen de İzmir Etibba Odası İdare Heyeti Âzası bulunmaktadır.

Dr. Fahri Işık'ın bir çok Mecmualarda, ve bilhassa İzmir Kliniğinde müteaddit yazıları olduğu gibi hâlen İzmir'de (*Okul Postası*) ismile haftalık bir mecmua çıkarmaktadır.

Dr. Mahmut Işık

Doğ.: 1904

Dr. IŞIK (Mahmut) :

Manavgat'da doğmuştur. Çiftçi Kerim Efendinin oğludur. İlk tahsilini Antalyada, orta ve liseyi Konya lisesinde ikmal etikten sonra 1932 senesinde Tıb Fakültesinden diploma almıştır. Mektepten çıktıktan sonra Bilecik Hükûmet Tababetine tayin olunmuş, iki sene sonra Siverek, bir sene sonra da Kilis Trahom Savaşı gezici hekimliğinde vazife görmüştür.

İhtisas yapmak üzere Üniversite Göz Kliniğine asistan tayin olunan Dr. Mahmut Işık, mütehassıs olduktan sonra 1940 da Diyarbakır Trahom Savaşı Hastane ve Dispanseri Mütehassıslığına gönderilmiştir. Halen bu vazifededir. Dr. Mahmut Işık'ın muhtelif tıbbî mecmualarda yayınlanmış etüd ve travayları vardır.

Dr. IŞIK (Yusuf Ziya) :

Ünyede doğmuştur. Bahriye Binbaşılarından Mustafa Beyin oğludur. İlk tahsilini Samsunda, Orta ve Liseyi İstanbulda yaptıktan sonra 1921 senesinde Tıb Fakültesinden diploma almıştır. Mektepten çıktıktan sonra Haseki Hastanesi Dahiliye asistanlığına tayin edilmiş, ve iki sene müddetle bu hastanede çalışmıştır. İhtisas sertifikasını aldıktan sonra, Trakya, Kırklareli,

Dr. Yusuf Ziya Işık

Doğ.: 1896

Hastanesi Dahiliye Mütehassıslığına tayin edilen Dr. Yusuf Ziya Işık, beş sene kadar çalışdıktan sonra, Edirne Memleket Hastanesi Dahiliye Mütehassıslığı ve Başhekimliğine nakledilmiştir. Yedi sene müddetle vazife gördüğü Edirnede, Maarif Tabibliği ve Muallimliğini de yapmış, bilâhare İstanbulda da, Maarif Tabibliği ile serbest çalışma hayatına atılmıştır. 1940 dan beri tayin olunduğu Devlet Deniz Yolları ve Limanları Hastanesi Dahiliye Mütehassıslığını yapmaktadır.

Dr. Yusuf Ziya Işık, ihtisasını tekemmül ettirmek üzere 1934 de Parise gitmiş, ve Otel Diyö Hastanesinde çalışmak suretile bilgilerini arttırmıştır.

Dr. Rıza Işıkdoğdu

Doğ.: 1906

Dr. IŞIKDOĞDU (Rıza) :

İstanbulda doğmuştur. Askerî Kaymakamı Mehmed Recep Beyin oğludur. İlk, Orta ve Lise Tahsillerini Mercan, Vefa ve Kabataş Liselerinde tamamladıktan sonra, 1932 senesinde Tıb Fakültesinden Diploma almıştır. Mektepten çıkar çıkmaz Kocaeli Sıtma Mücadelesine verilmiş, iki sene kadar çalıştıktan sonra Muvazzaf askerliğini ifa etmiştir. Terhisini müteakip Antalya Sıtma Mücadelesi Tabibliğine verilmiş, bir sene burada vazife gördükten sonra Diyarbakırda Mücadele teşkilâtını kurmuş, Dahiliye ihtisasını yapmak

üzere Ankara Nümune Hastanesine asistan tayin olunmuştur. Asistanlık müdetini doldurarak ihtisas Sertifikasını almağa muvaffak olan Dr. Rıza Işıkdoğdu, askere davet edilmiş, ve 200 yataklı bir seyyar Hastanenin Dahiliye Mütehassıslığını 1,5 sene müddetle ifa etmiştir.

Terhisinden sonra 1942 de Tekirdağ Memleket Hastanesi Dahiliye Mütehassıslığına tayin edilmiştir. Dört seneden beri bu Hastanenin Mütehassısı olarak vazife görmektedir.

Dr. Feyzi Işıkman

Doğ.: 1892

Dr. IŞIKMAN (Feyzi) :

San'a da doğmuştur. Müteahhit Hüseyin Hüsnü Efendinin oğludur. İlk, Orta tahsillerini San'a Rüştiye ve İdadisinde yaptıktan sonra 1917 senesinde Askeri Tıbbiyeden Mülâzimievvel rütbesile diploma almıştır. Mektepten çıktıktan sonra Gülhane Hastanesinde Röntgen şubesinde çalışmaya başlamış, bilâhare Viyana Umumî Hastanesinde bir müddet kalmıştır. Birinci Cihan Harbinin ilânı üzerine geriye kalan stajiyerliğini ikmâl ederek sırasile Asistan ve Başasistan ve Muallim Muavinliğinde bulunmuştur.

1923 de Ankara Cebeci Hastanesinde Röntgen Mütehassıslığı vazifesini gören Dr. Feyzi Işıkman, bir sene sonra Askerlikten istifa etmiş ve Ankara Nümune Hastanesi Röntgen Mütehassıslığına tayin edilmiş, aynı zamanda ihtisasını tekemmül ettirmek için Frankfurt Main Şehir Hastanesinde Prof. Dr. H. Holfelder yanında çalışmak üzere Frankfurt'a gitmiştir. 1925 de Memlekete döndükten sonra, Ankara Nümune Hastanesindeki vazifesine başlmış ve bu güne kadar aynı vazifede kalmıştır.

Dr. Mahmut Turgut Işın

Doğ.: 1907

Dr. IŞIN (Mahmut Turgut) :

Tarsusta doğmuştur. Tüccardan Hüseyin Beyin oğludur. İlk tahsilini İttihadı Terakkî İlkokulunda, orta ve liseyi Adana Erkek Lisesinde tamamladıktan sonra 1934 senesinde Tıp Fakültesinden diploma almıştır. Mektepten çıktıktan sonra Mardinin Besni kazası Hükûmet Tabipliğine tayin edilmiş, bilâhare Mardin Merkez Hükûmet Tabipliğini yapmıştır. 1935 de askerî vazifesini yapmak üzere Gülhane Tatbikat Okuluna gönderilmiş, bir sene sonra da bir Süvari alayında Teğmen olarak çalışmıştır. Terhis olunduktan sonra Mardindeki vazifesine ilâveten Belediye ve Emrazı Zühreviye Tabiplikleri de kendisine verilmiştir. 1941 de ihtisas elde etmek için Şişli Çocuk hastanesi Hariciye asistanlığına gönderilmiş ise de bilâhare 1943 de Haydarpaşa Nümune hastanesinde Dahiliye Hastalıkları Servisinde çalışmış, sekiz ay kadar da Heybeliada Sanatoryomunda bulunduktan sonra 1946 da Dahiliye İhtisas Sertifikasını almağa muvaffak olmuştur.

Dr. Mahmut Turgut Işın, mütehassıs olduktan sonra Sinop Memleket hastanesi Dahiliye Mütehassıslığına tayin edilmiş, bir müddet sonra hastalığı dolayısile istifa ederek ayrılmak mecburiyetinde kalmış ve serbest çalışmağı tercih etmiştir. Dr. Mahmut Turgut Işın, (*Akciğer apse ve kangrenleri*) hakkında kıymetli bir tez hazırlamıştır.

Dr. Talât İçbilen

Doğ.: 1903

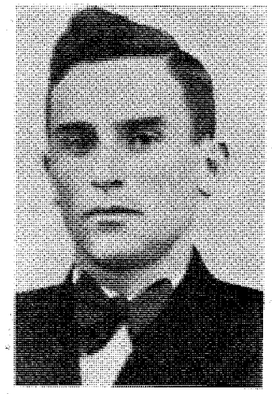

Dr. Hüseyin İçden

Dog.: 1912

Dr. İÇBİLEN (Talât) :

Bodrumda doğmuştur. Adana ağır ceza Reisi Hamit Haydar Beyin oğludur. İlk, Orta ve Lise tahsillerini İstanbulda yaptıktan sonra 1925 senesinde Tıb Fakültesinden Diploma almıştır. Bir sene Gülhane Hastanesinde staj yaptıktan sonra 1926 da Malaskirt Hükûmet tabibliğine tayin edilmiş, bilâhare Varto ve Muşta hükûmet tabibliği yapmıştır. Muşta Hükûmet tabibi iken munzam vazife olarak bir sene kadar Muş Belediye tabibliği vazifesini görmüştür. 1929 da Silifke Hastanesi Dahiliye tabibliğine tayin edilen Dr. Talât İçbilen, bir sene kadar bu Hastanede çalışmış, bilâhare ihtisasını yapmak üzere Guraba Hastanesine Asistan olarak girmiştir.

İki senelik çalışmasından sonra ihtisas sertifikasını almağa muvaffak olmuş, 1932 de Kırklareli Memleket Hastanesi Dahiliye mütehassıslığına ve Başhekimliğine tayin edilmiştir. 1938 de Sinop Memleket Hastanesi Dahiliye mütehassısı ve Başhekimliğine nakledilmiş, iki sene sonra da Yozgat Devlet Hastanesi Dahiliye mütehassısı ve Başhekimliğine gönderilmiştir. Halen Yozgatta çalışmaktadır.

Dr. İÇDEN (Hüseyin) :

Sinopta doğmuştur. Kereste Tüccarı Sürmeneli Ömer Şevki beyin oğludur. İlk tahsilini Boyabat Zükûr iptidaî mektebinde orta ve lise tahsilini Kastamonu lisesinde ikmâl ettikten sonra, 1936 senesinde Tıb Fakültesinden diploma almıştır. Gülhane Tatbikat Okulunda stajını bitirdikten sonra Sıvas 34 üncü Piyade Alayı Tabibliğine verilmiştir. 1937 de Suşehiri Hükûmet Tabibliğine tayin olunan Dr. Hüseyin İçden, Erzincan Zelzele felâketi olunca, bütün mesaisini oraya hasretmiş, binlerce ölünün içinde çalışma hususunda büyük yararlıklar göstermek suretile âmirlerinin takdirini kazanmıştır.

Dr. Hüseyin İçden, 1940 da Havza Hükûmet Tabibliğine nakledilmiş, ve halen Şişli Çocuk Hastanesinde bulunmaktadır. Dr. Hüseyin İçden, 1937 yılından bu güne kadar Suşehri ve Havza Kızılây Başkanlıklarında, 1944 yılından beri de Maarif Sevenler Cemiyeti İdare Heyetinde çalışmıştır.

Dr. İÇGÖREN (Kâzım Nuri) :

Tarsusda doğmuştur. Adliye Memurlarından Memmet Nuri Efendinin oğludur. İlk ve Orta Tahsillerini Tarsusda, Lise tahsilini Adana İdadisinde yaptıktan sonra, Askerî Tıbbiye mektebine girmiştir. Daha mektep sıralarında iken Balkan, ve Birinci Cihan Harbinin ilân edilmesi üzerine gönüllü olarak harbe iştirâk etmiş, mecruhların naklinde ve bazı hastanelerde çalışdıktan sonra II ay kadar Erzurumdaki Salibiahmer Hastanesinde vazife görmüştür. Mektebe döndükten sonra son sınıfta iken Harbiye Nezareti tarafından ve kendi arzusile Röntgen Mütehassısı yetişmek üzere Tıb Fakültesi Röntgen Lâboratuvarına devam ettirilmiş, bilâhare 1916 da Askerî Tıbbiyeden diploma al-

Prof. Dr. Kâzım Nuri İçgören

Doğ.: 1892

mıştır. Mektepten çıktıktan sonra 1916 da Haydarpaşa Hastanesi Röntgen Mütehassıslığına tayin edilmiş, 1922 de Kayseride Şifa Yurdu Hastanesi Röntgen Mütehassıslığında, bir müddet sonra da Sarıkamış, ve Erzurum Askerî Hastanelerinde Röntgen Mütehassısı sıfatile vazife görmüştür. Mütarekede Askerî Tıbbiye Mektebi Müzakereciliğine verilmiş ve ihtisasını tekemmül ettirmek için Tıb Fakültesi Röntgen Lâboratuvarlarına devama memur edilmiştir. Bu vazifede iken Tıb Fakültesi Fizikmedikal dersi Müderris Muavinliğine müsabaka imtihanı ile girmeğe muvaffak olmuş, 1923 de bu vazifeye asaleten tayin olunmuş, ve aynı sene içinde de Dişçi ve Eczacı Mektepleri Fizik Muallimliği vazifesi kendisine verilmiştir. Askerî hizmetini tamamen bitirdiği için askerlikten istifa etmek suretile ayrılan Dr. Kâzım Nuri İçgören, Tıb Fakültesinin ilgası ve Fizik dersinin kaldırılması üzerine, 1928 de Cerrahpaşa hastanesi Röntgen Mütehassıslığına tayin edilmiş, bu Hastanede tamam yedi sene kadar çalışmıştır. 1935 de Adana Memleket Hastanesi Başhekimliği ve Röntgen Mütehassıslığına nakledilmiş ise de bu vazifeyi kabul etmiyerek II ay kadar açıkta kalmış, bilâhare Haydarpaşa Lisesi Fizik Muallimliğine tayin edilmiştir. Bu vazifeye devam ederken ilâvei memuriyet olarak Bakırköy Asabiye ve Akliye Hastanesi Röntgen Mütehassıslığına, bilâhare 1939 da Beyoğlu Zükür Hastanesine gönderilmiş, 1943 de de Haydarpaşa Nümune Hastanesi Röntgen Mütehassıslığına nakledilmiştir. Halen bu vazifededir. İkinci Cihan Harbinde Askerî Hizmetini Haydarpaşa, Gümüşsuyu ve Sarayburnu Hastanelerinde geçirmiştir.

Prof. Dr. Kâzım Nuri İçgören, 1925 de (*Tıbbî ve Hayatî Fizik Dersleri*), 1938 de (*Tıbbî ve Hayatî fizik*), (*Tababet ve Dişçilikte ziya tedavisi*), ve (*Müzmin Apantisidin Radyolojik teşhisi hakkında*), 1931 de (*Azigos fussu ve rie tederünü*) adlı kıymetli eserlerini yazmıştır. Bundan başka muhtelif tıbbî mecmualarda, *Röntgen Şuaının tesirleri, Diş tababetinde Radyolojinin rolü, Röntgen Amik tedavisi* ve branşına müteallik bir çok yazılar neşretmiş, ve Tıbbî Cemiyetlerde ve Hastane Müsamerelerinde (87) vak'a tabliğ etmiş ve konferanslar vermiştir.

Dr. Kâzım Nuri İçgören'in *Müzmin Apandisitin röntgen teşhisinde kendi teknik ve usulü* hakkındaki travayı Türk Tıb Cemiyetindeki *Zambako Paşa* mükâfatını kazanmıştır. 1929 da Üçüncü Millî Türk Tıb Kongresinde *Tüberkülozun Radyoskopi ile teşhisi mümkündür* başlıklı bir tebliğ yapmıştır.

Prof. Dr. Kâzım Nuri İçgören, Türk Tıb Cemiyeti İkinci Reisliğini yapmış, ve Türk Röntgenciler Cemiyetinin Umumî Kâtipliğinde uzun müddet çalışmıştır. Dr. Kâzım Nuri İçgören, talebe iken çalıştığı Salibiahmer Hastanesinde harp, ve Almanların Liyakat madalyası ile taltif edilmiştir.

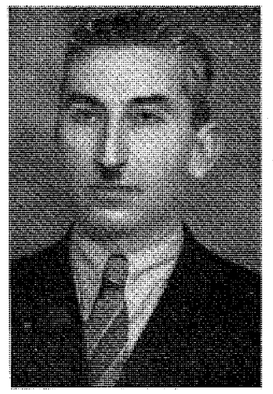

Dr. Şükrü İçsezen

Doğ.. 1884

Dr. İÇSEZEN (Şükrü Nuri) :

İzmirin Kemalpaşa (Nif) Kazasında doğmuştur. Tüccar ve Otelci Ali Nuri Meserretçi Beyin oğludur. İlk tahsilini kısmen Kemalpaşada, kısmen İzmirde, Orta ve Lise tahsillerini İzmirde yaptıktan sonra, 1912 senesinde Tıb Fakültesinden diploma almıştır. Mektepten çıktıktan sonra Tıb Fakültesine Dahiliye asistanı olmuş, Balkan Harbinin ilânı üzerine yüzbaşılıkla Orduya iltihak ederek Çanakkalede vazife görmüştür. Terhisini müteakip İzmir Sıhhiye Dairesi Emrazı Sariye Tababetine oradan da İzmir Guraba Hastanesi Dahiliye Asistanlığına tayin edilmiştir. Birinci Cihan Harbinde, tekrar Orduya iltihak ederek muhtelif kıt'alarda ve Birliklerde çalışdıktan ve terhis edildikten sonra İzmir Guraba Hastanesi Nisaiyeyi Cerrahiye ve Fenni Vilâdiye şubesi Muavinliğine verilmiştir. 1924 de Röntgen ihtisasını yapmak üzere Fransaya gitmiş, bir buçuk sene çalışarak memlekete avdet etmiş; ve İzmir Memleket Hastanesi Röntgen Şefliğine verilmiştir. Halen en son tayin olunduğu İzmir Eşrefpaşa Emrazı Cildiye ve Zühreviye Hastanesi Röntgen Mütehassıslığında çalışmaktadır.

Dr. Şükrü Nuri İçsezen, Pariste bulunduğu sırada Radyoloji Kongresine iştirâk etmiş, ve Radyoloji Cemiyeti âzalığına kabul edilmiştir. Kendisi İzmir Verem Mücadele Cemiyeti kurucularından olduğu gibi, Halk Partisinde faal bir surette çalışmış, ve Birinci Cihan Harbinde Harp Madalyası ile taltif edilmiştir.

Dr. Ali Rıza İkiz

Doğ.: 1894

Dr. İKİZ (Ali Rıza) :

Rumelide Komanova Kazasında doğmuştur. Çiftçi Ramiz Beyin oğludur. İlk tahsilini Komanovada, Ortayı Üsküpte, Liseyi kısmen Üsküp ve kısmen de Balıkesirde tamamladıktan sonra, 1919 senesinde ikinci mülâzim rütbesile Askerî Tıbbiyeden diplomasını almıştır. Bir sene Gülhane Hastanesinde stajını yaptıktan sonra Mülâzimievvel rütbesile Haydarpaşa Askerî Hastanesinde Dahiliye servisinde çalışmıştır. Sıhhî sebepler dolayısile askerlikten istifa eden Dr. Ali Rıza İkiz, İstanbul Emniyet Müdürlüğü Sıhhiye kadrosunda bir müddet vazife almıştır. Bilâhare Radyoloji ihtisası için Almanyada bulunmuş ve memleketine döndükten sonra Haseki Hastanesinden ihtisas vesikasını almıştır.

Dr. Ali Rıza İkiz, Radyoloğ olduktan sonra Adanada Seyhan Memleket hastanesi Röntgen mütehassıslığına tayin edilmiştir. Seyhan memleket hastanesinden ayrıldıktan sonra, Millî Eğitim Bakanlığı kadrosunda Valdebağ Prevantoryumu Röntgen mütehassıslığı ve müdür muavinliğini deruhte etmiştir. On seneden beri bu vazifede bulunmaktadır.

Dr. Şükrü Fazıl İlkel

Doğ.: 1886

Dr. İLKEL (Şükrü Fazıl) :

İstanbulda doğmuştur. Tüccar Mehmed Efendinin oğludur. İlk, Orta ve Lise tahsilini Davutpaşa ve Vefa İdadilerinde yaptıktan sonra, 1911 senesinde Tıb Fakültesinden Diploma almıştır. Mektepten çıktıktan sonra 4 ay kadar Bursa Vilâyeti Kolera Tababetinde, 21 ay Bursa Belediye Tababetinde bulunmuş, bilâhare İtalya Harbinde Bursa Çekirge Taburu Tabibliğinde çalışmıştır.

Dr. Fazıl İlkel, Bursa Guraba Hastanesi Operatör Muavinliğine tayin olunduktan sonra orada altı sene çalışmış, Birinci Cihan Harbinde de Biga ve Erdek Menzil Hastaneleri Operatörlüğünü yapmıştır. En son olarak tayin olunduğu Edirne Belediye Hastanesi Sertabib ve Operatörlüğünde iki seneden fazla çalışan Dr. Şükrü Fazıl İlkel, bir buçuk senelik ihtiyat subaylık vazifesini Deniz Hastanesinde geçirmiştir.

Dr. Şükrü Fazıl İlkel, Birinci Cihan Harbine iştirâk etmiş bulunması hasabile, Harp, Liyakat, Dördüncü rütbeden Osmanlı, Alman Salip, Avusturya, Macaristan, Croix de Chevalier madalyaları ile taltif edilmiştir.

Dr. Bahir İlter

Doğ.: 1891

Dr. İLTER (Bahir) :

Kıbrısın Lefkoşe şehrinde doğmuştur. Emlâk Sahibi Osman Efendinin oğludur. İlk, Orta ve Lise tahsillerini Lefkoşada yaptıktan sonra İstanbula gelerek Askerî Tıbbiyeye girmiş, 1916 senesinde diploma almıştır. Mektebin son sınıfında iken Birinci Cihan Harbinin başlaması üzerine gönüllü olarak Kafkas cephesine iştirâk ederek 1914 de Ardahanda esir düşmüştür. Üç buçuk sene kadar Rusyanın muhtelif yerlerinde esaret hayatı yaşadıktan sonra 1918 de memlekete dönmüş ve mektepte doktora imtihanını vererek diplomasını almıştır. Diploma aldıktan sonra, Gelibolu ve Trakyanın muhtelif yerlerinde, kıtalarında Başhekim Muavinliklerinde bulunmuş, Millî Mücadele senelerinde de Birinci ve İkinci İnönü muharebelerine iştirâk ederek ateş hattında yaralanmıştır. 1923 de İstanbul Askerî Tıbbiye Müzakereciliğini yapan Dr. Bahir İlter, ihtisas yapmak üzere Almanyaya gitmiş ve Leipziğ Üniversitesi Cerrahî Kliniğinde iki sene kadar cerrahî tahsil ederek Almanca *(Psôdartros)* hakkında bir travay neşretmiştir. Memlekete döndükten sonra Gülhane hastanesinde imtihanını vererek ihtisas sertifikasını almağa muvaffak olmuştur. 1932 de tayin edildiği Sarıkamışa gitmemek için Yarbay rütbesile istifa ederek askerlikten ayrılmıştır. Sivil hayata geçtikten sonra sırasile: 1932 de Sinop Memleket Hastanesi Baştabip ve Operatörlüğünde, Kırklareli Memleket Hastanesi Baştabip ve Operatörlüğünde, Bartın Memleket Hastanesi Operatörlüğünde bulunmuş, en son olarak ta 1942 de Burdur Memleket Hastanesi Operatörü olmuştur. Halen Burdur'da çalışmaktadır.

Dr. Bahir İlter, Millî Mücadeleye iştirâk etmiş bulunması hasabile kırmızı şeritli İstiklâl Madalyası ile taltif edilmiştir.

Dr. Salih İmre

Doğ.: 1890

Dr. İMRE (Salih) :

Bulgaristanın Vidin kasabasında doğmuştur. Tüccar Ahmet Fehmi Beyin oğludur. İlk tahsilinin bir kısmını Vidinde, bir kısmını İzmirde ve Lise tahsilini Edirne İdadisinde tamamladıktan sonra, Tıbbiye mektebine girmiştir. Mektebin son sınıfında iken Umumî Seferberlik ilânı üzerine Gülhane, Haydarpaşa ve Beyoğlunda Rus Hastanelerinde vazife gördükten sonra Erzuruma gönderilen Hilâliahmer hastanesile Erzincana gitmiştir. Terhis olunduktan sonra tekrar mektebe dönmüş ve imtihanlarını vererek, 1916 senesinde Tıp Fakültesinden diploma almıştır. Yüzbaşı rütbesile Gülhane hastanesinde staj yaptıktan sonra Bulgaristan ve Romanyadaki kıt'alara iştirâk etmiş, Depo, Alay, Tabur tabipliklerinde vazife görmüştür. 1918 de terhis olunduktan sonra Orman Mektebi Alisi Tabip ve Hıfzıssıhha Muallimi olarak çalışmış ve bir müddet sonra serbest kalmıştır. 1923 de Hilâliahmer İzmit İmdadı Sıhhî Heyeti Dotorluğunu yapan Dr. Salih İmre, bir sene sonra Afyon Memleket hastanesi Dahiliye Tabipliğine tayin edilmiş ve orada dört sene kadar çalışmıştır. Bu hastaneden istifa ederek ayrıldıktan sonra, 1934 de Devlet Demir Yolları Hekimliğine gönderilmiş, 1946 da Afyon Merkez Belediye Tabipliğine tayin edilmiştir. Halen bu vazifededir.

Dr.İNCEDAYI (Cevdet Kerim) :

Sinop da doğmuştur. Çiftçi Abdülkerim Efendinin oğludur. İlk tahsilini Sinop da, Orta tahsilini Kastamonu İdadisinde tamamladıktan sonra 1918 senesinde Askerî Tıbbiyeden diploma almıştır. Mektepten çıktıktan sonra stajını Tabib Teğmen olarak Denizli Menzil, İzmir Karantina ve İstanbul Gümüşsuyu Hastanelerinde yapmıştır.

İstiklâl Harbinin başından sonuna kadar iştirâk etmiş ve bu Harpte Çete teşkilâtında, Tabur Tabibliklerinde, İkinci Ordu ve Garp Cephesi Sıhhiye Reis Muavinliklerinde bulunmuştur. Kanuni Müddeti sonunda 1921 de Yüzbaşı olmuş, ve Baş Kumandanlık Meydan Muharebesindeki hizmeti yüksek Komuta hey'etince takdir edilerek rütbesi fevkalâdeden binbaşılığa yükseltilmiştir. İstiklâl Harbinden sonra İstanbula dönen Dr. Cevdet Kerim İncedayı, Askerî Tıbbiye mektebinde müzakerecilik yapmıştır. Beş sene devam eden bu vazifesi esnasında, aynı zamanda Deri ve Frengi Hastalıkları ihtisasını elde etmek için Frengi Kliniğine dört sene müddetle devam etmiş, ihtisas sertifikasını almağa muvaffak olmuştur. Mütehassıs olduktan sonra 1928 de askerlikten istifa etmiş, ve sivil hayata geçmiştir. İlk vazife olarak Haseki Kadın Hastanesi Deri ve Zührevî Hastalıkları Şefliğine tayin olmuştur. Bu vazifede iken 1929 da ihtisasını tekemmül ettirmek için izinli olarak Viyana'ya gitmiş, Dermatoloji Kliniklerinde iki sene müddetle çalışmıştır. Viyana'dan avdet edince 1933 de Doçent olarak Tıb Fakültesi muvakkat kadrosuna geçmiş, ve 1937 de Doçentlik imtihanını vermiş, ve 1941 de Kliniğin Profesörü olmuştur.

Prof. Dr. Cevad Kerim İncedayı

Doğ.: 1894

Prof. Dr. Cevat Kerim İncedayı'nın mesleki dahilinde yazdığı dört kıymetli eseri vardır. Bunlardan :

1 — (*Deri Hastalıkları I. Semiyolojisini*) (1937) de 2 — (*Deri Hastalıkları 2. Mikozları*) (1936) da yazmış, *3 — (Deri Hastalıkları 3. Ecema Neurodermittis. Prurigo. Strophulus. Pruritis. Urticaria. Toxidermie'ler).* bahıslarını da Jadassohn'ın (Dermatoloji) kitabından tercüme (1942) etmiştir.

4 — (Deri Hastalıkları.- Dermatolojide diyet tedavisinde). (Dr. Berta Ottenstein ile beraber) 1930 da yazmıştır. Bunlardan başka Deri ve Frengi Kliniği Arşivinde 13, Pratik doktorda üç ve diğer iki mecmuada 2, Deri Hastalıklarının tekamülüne ve enteresan vak'alara ait 18 travay neşretmiş, Basel'deki Dermatologica mecmuasında iki yabancı dilinde neşriyat yapmıştır. *(Deri Hastalıkları Tababeti bu günkü tekâmüle nasıl ulaşmıştır).* Mevzulu Üniversite de verdiği Konferans ayrı bir baskı halinde ilmi Kütüphaneleri süslemektedir.

Prof. Dr. Cevat Kerim İncedayı, Fransız Dermotoloji Syphiligraphie cemiyetine, ve İsviçrede Basel'de çıkan (Dermatologica) gazetesinin Yayın Hey'etine dahil olduğu gibi Türk Deri Hastalıkları ve Frengi Cemiyetinde de faal bir surette çalışmıştır.

Prof. Dr. Cevat Kerim İncedayı İstiklâl Harbine iştirâk etmiş bulunması hasabile İstiklâl Madalyasile taltif edilmiştir.

Dr. Fehmi İnsel

Doğ.: 1901

Dr. İNSEL (Fehmi) :

Varnada doğmuştur. Tüccardan Hasan Beyin oğludur. İlk tahsilini Varnada. Orta tahsilini Sen Michel Kolejinde ve Galatasaray Lisesinde tamamladıktan sonra, 1923 senesinde Askerî Tıbbiyeden diploma almıştır. Gülhane Hastanesi Hariciye Servisinde stajını yaptıktan sonra 1924 de Konya ve Adana Askerî Hastaneleri Operatör muavinliklerinde bulunmuş, Hariciye ihtisasını elde etmek için tekrar Gülhaneye asistan tayin olunmuştur. 1928 yılına kadar Cerrahî servisinde çalışan Dr. Fehmi İnsel, ihtisas vesikasını almağa muvaffak olmuş ve Tokat da sekizinci kolordu Cerrahî Müşavirliğine tayin olunmuştur. 1929-1931 yıllarında Gülhane Hastanesi Hariciye servisi Başasistanı sıfatile çalışmış, 1931 de Sarıkamış Hastanesi Operatörü olmuştur. Üç sene kadar çalışdıktan sonra Gümüşsuyu Hastanesi Operatörlüğüne nakledilmiş, bilâhare 1934 de Adana Askerî Hastanesi Operatörlüğünde ve Başhekimliğinde vazife görmüştür. 1945 de Sıhhî arızası dolayısile Yarbay rütbesile emekliye ayrılmıştır. Halen Adana Millî Mensucat Hastanesi Operatör ve mes'ul Müdürlüğünü ifa etmektedir.

Dr. İPEKOĞLU (Hamdi) :

Diyarbakırda doğmuştur. Piyade Yüzbaşılarından Salih Efendinin oğludur. İlk, Orta ve Lise tahsillerini hususî bir şekilde tamamladıktan sonra, 1906 senesinde Askerî Tıbbiyeden Yüzbaşı rütbesile diploma almıştır. Gülhanede stajını bitirdikten sonra, Yemene gönderilmiştir. Hecce, Hudeyde Hastanelerinde, Beytülfakıh ve Zebit kazalarındaki Tabur Hekimliklerinde, Zebit Belediye Hekimliğinde çalıştıktan sonra 1910 da İstanbula dönmüştür. Ayni sene de bir topçu alayında Çorluda bir Alay ve hastane Sertabipliklerinde ve teşekkül eden 8 inci Fırka Sertabip vekâletinde bulunduktan sonra Balkan Harbinde Maraşta bir tabur tababetine verilmiş ve bu taburla İstanbul civarına yerleşmişlerdir. 1914 de Kafkas cephesinde bir Alay Sertabipliğine tayin olunan Dr. Hamdi İpekoğlu, bir seyyar hastaneye verilmiş, o sıralarda zuhur eden koleranın istilâsına mâni olmak üzere mücadeleye memur edilmiştir. Mütarekede İstanbula avdet etmiş,

Dr. Hamdi İpekoğlu

Doğ.: 1882

Ankaradan çağırılınca, davete icabet ederek 1920 de Polatlı Hastanesi Sertabipliğine tayin edilmiştir. 1921 de Sungurluda bir hastane tesisine memur edilmiş, bilâhare Başhekimliğini yapmıştır. 1922 de Yozgat Hastanesi Tababetinde, Millî Zaferden sonra Üçüncü Kolordu emrinde, Urfa hastanesinde, Urfa Tabur Tabipliğinde vazife görmüş, 1924 senesinde tekaüt olarak askerlikten çekilmiş ve sivil hayata geçmiştir. Sivil hayata geçince sırasile Elbistan, Ürgüp hükûmet Tabiplikleri, İskilip, Zile, Uşak Belediye Hekimlikleri, ve Uşak hastanesi Tabipliği ile İnegöl Belediye Tabipliği, Geyve Hükûmet Tabipliği ve dört sene süren Kurkuteli, Elmalı, Finike, Sapanca ve Adapazarı, Karasu, Hendek, Düzce Sıtma Mücadele Hekimlikleri vazifesini görmüştür.

Dr. Hamdi İpekoğlu, en son olarak tayin olunduğu Devlet Demiryolları Kısım Hekimliğinden 65 yaşını bitirdiğinden emekliye ayrılmıştır.

Dr. Hamdi İpekoğlu, Millî Mücadeleye iştirâk ettiği için İstiklâl Madalyası ile taltif edilmiştir.

Dr. İRDELP (Neşet Ömer) :

İstanbulda doğmuştur. Askerî Kaymakamlarından Ömer Beyin oğludur. İlk, Orta tahsillerini (Nümunei Terakki) adlı hususî bir mektepte tamamladıktan sonra Mülkiye Tıbbiyesine girmiş ve 1902 senesinde diploma almıştır. Mektepten çıktıktan sonra, mecburî hizmetini Ankara vilâyetinde yapmış, bilâhare tahsilini tamamlamak üzere Parise gitmiştir. Pariste Saint Anttoinne hastanesinde Prof. H. Vaquez'in yanında çalışmış 1910 da memlekete dönünce müsabaka ile Tıp Fakültesi birinci iç hastalıkları seririyatı Şefliğine tayin edilmiştir. Birinci Cihan Harbinde, Süveyş Heyeti İmdadiyesi Reisliği ile Filistinde vazife görmüş ve harbin son iki yılında yedek Binbaşılıkla dördüncü ordu Sıhhiye Reisliğinde bulunmuş, Sina çölünde ve Hicazda çalışmıştır. 1921 de İstanbula avdet edince, emrazı

Prof. Dr. Neşet Ömer İrdelp

Doğ.: 1882

Ölümü: 1948

dahiliye seririyatı Müderrisliğine seçilmiş beş sene sonra da Tıp Fakültesi Müderrislerinin kararile Tıp Fakültesi Reisliğine, 1927 de Darülfünun Eminliğine intihap olunmuştur. 1933 de Darülfünun Reformunda Üniversite Rektörü olmuştur.

Dr. Neşet Ömer İrdelp, o tarihtenberi Birinci İç Hastalıkları Kliniği Ordinaryüs Profesörlüğü vazifesini görmektedir. 1934 seçim devresinde İstanbul Millet Vekili olmuş ise de, diğer seçim gelince ilmî mesleğinde ve tedris hayatında kalmağı tercih ettiği için mebus olmamış ve kürsüsüne dönmüştür. Fakülteye Şef olarak intisap ettiği günden bu güne kadar 37 senelik tedris hayatında binlerce kıymetli talebe yetiştiren ve bazılarını büyük mevkilerde görmek mazhariyetine nail olan Dr. Neşet Ömer, bütün çalışma hayatında arkadaşlarile müşterek travaylar neşretmekten zevk duymuş ve bunları muhtelif tıbbî mecmualarda ve muhtelif dillerde neşretmiştir. Birinci Cihan Harbinde cephede bulunduğu sıralarda (*Şark çıbanı*), (*Develerin Trypanosomları*), (*Üç gün humması*), (*Hicazda Bilharziyos*), (*Filistinde Tifüs üzerine* ve *bitlerin hayatı*) hakkında gerek Türkçe ve gerek Fransızca ve Almanca etüdler neşretmiştir. Bundan başka Prof. Dr. Neşet Ömer İrdelp, 1912 de (*kalp intizamsızlıkları konferansı*), 1921 de (*Mide ve em'a hastalıkları*), 1923 de (*İntani hastalıklar Kebet hastalıkları*), 1924 de (*kalp ve ev'iye emrazı*) (iki cilt) adlı kıymetli kitaplarını yazmış, 1945 de de Prof. Mustafa Hayrullah ile birlikte (*Tıbbî Semiyoloji*) yi tercüme etmiş ve Prof. Muzaffer Esat Güchan ile birlikte (*Elektro kardiyografi*) adlı bir kitap yazmıştır.

Prof. Dr. Neşet Ömer İrdelp'in en son olarak tıp sahasına hediye ettiği (*İç Hastalıkları*) adlı kitabı, mündericat, baskı, ve nefaset itibarile bir şah eser denmeğe lâyık bir değer taşımaktadır. Prof. Neşet Ömer İrdelp, antropoloji enstitüsünü ve mecmuasını kurmuş ve Türk Tıp Encümenine Reislik etmiştir.

Prof. Dr. Neşet Ömer İrdelp, Türkiye Birinci Cumhur Reisi Atatürk'ün büyük itimat ve teveccühünü kazanmış ve hayatının son dakikasına kadar ilminden ve bilgilerinden istifade ettirmek için hususî doktorluğunu yapmak suretile yanından ayrılmamıştır.

Kalp sekteçinden 3-6-948 perşembe günü saat 11 de Erkinde Kalbin aşırtmasında hayata gözlerini kapamıştır.

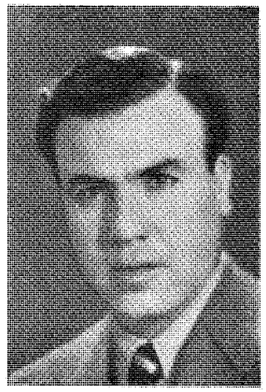

Dr. Celâl İren

Doğ.: 1908

Dr. İREN (Celâl) :

Çemişkezekte doğmuştur. Akçadağ Kaymakamı Muhittin Beyin oğludur. İlk tahsilini Diyarbakır'da, Ortayı İstanbulda, Liseyi Kabataş ve Edirne Liselerinde bitirdikten sonra, 1933 senesinde Tıb Fakültesinden diploma almıştır. Mektepten çıkar çıkmaz Kurçay, Hükûmet tabibliğine tayin edilmiş, on dört ay kadar orada kaldıktan sonra Askerî vazifesini ifa etmiştir. 1933 de noksan kalan mecburî hizmetini doldurmak için Çerkeş, ve Çankaya Hükûmet Tabibliği vazifesinde bulunmuştur. Dahiliye ihtisasını elde etmek için Cerrahpaşa Hastanesine Asistan tayin olunmuştur.

1940 da Dahiliye İhtisası vesikasını aldıktan sonra Ankarada serbest çalışmaya başlamış, aynı zamanda Emniyet Umum Müdürlüğü Başhekim ve Dahiliye Mütehassıslığı vazifesini de görmüştür. Halen Emniyet Genel Müdürlüğü Dahiliye Mütehassısı olan Dr. Celâl İren, ayni zamanda İç İşleri Bakanlığı Hekimidir.

Dr. İSANÇ (İhya Salih) :

İstanbulda doğmuştur. Eski Evkaf Nezareti Memurlarından Salih Sabit Efendinin oğludur. İlk tahsilini İstanbul Hacı Beşirağa mektebinde Ortayı Soğukçeşme Askerî Rüştiyesinde, Liseyi Tıbbiye İdadisinde tamamladıktan sonra, 1900 senesinde Yüzbaşı rütbesile Askerî Tıbbiyeden diploma almıştır. Gülhane Tatbikat Mektebinde staj gördükten sonra, Askerî Tıbbiyede açılan müsabaka imtihanına girerek 1903 yılında Seririyatı üzniye ve hançereviye Muallim Muavinliğine tayin olunmuştur. Muallim Muavini olarak çalıştığı sıralarda, Gurabayı müslimin Hastanesinde o tarihe kadar olmayan Kulak, Boğaz, Burun şubesini tesis etmeğe muvaffak olmuş, aynı zamanda o hastaneye fahriyen devam etmeğe başlamıştır.

1910 da kendi arzusile, Yüzbaşı rütbesile, askerlikten istifa etmiş, ve sivil hayata geçmiştir. Sivil hayata geçince Guraba Hastanesine muvazzaf olarak tayin olunan Dr. İhya Salih İsanç, ihtisasını tekemmül ettirmek için 1911 de Parise gitmiş, bir sene müddetle devam ettiği Lariboisier Hastanesinden sertifika almağa muvaffak olmuş, aynı zamanda hususî hastanelere devam ederek o zaman yeni inkişaf etmekte olan yemek ve nefes boruları hastalıkları üzerinde tetkikler-

Dr. İhya Salih İsnaç

Doğ.: 1877

de bulunmuştur. 1912 de İstanbula dönünce Guraba Hastanesindeki vazifesine başlamıştır.

Balkan Harbi İlân olunca, Vardar Ordusu Sıhhiye Müfettişi Muavinliğinde bulunmuş, bilâhare Gülhane Hastanesinde Mecruhini askeriyenin tedavisile meşgul olmuştur. Askerlikten terhis edilince, Guraba Hastanesindeki vazifesine başlayan Dr. Salih İsanç, bir müddet Vakıf Mektepleri Sıhhiye Müfettişliği vazifesini de yapmış ise de, bilâhare tekrar Guraba Hastanesine verilmiştir. 1933 de Guraba Hastanesinden İstanbul Çocuk Hastanesi Kulak, Boğaz, Burun, Hastalıkları Mütehassıslığına tayin olunmuş ve 1936 da kendi arzusile tekaüt olmuştur. Hâlen serbest olarak çalışmaktadır.

Dr. İhya Salih İsanç, 1927, ve 1931 yıllarında Pariste toplanan Uluslararası Kulak, Boğaz, Burun Kongrelerine iştirâk etmiş, Birinci Kongrede (*Bademciklerin tamamen ihracında tarzı âmiliyem*) İkinci Kongrede (*Kulaktan mütevellit ve ameliyatla şifa bulmuş Septisemi*) adlı kıymetli iki tebliğde bulunmuştur. Her iki tebliğ aynı sene Kongrelerinin compt rendu'sinde intişar etmiştir.

Dr. Adnan İzmen

Doğ.: 1901

Dr. İZMEN (Adnan) :

Selânikte doğmuştur. Alay kâtibi Ahmet Rüştü Efendinin oğludur. İlk tahsilini Selânikte, Orta ve Lise tahsilini İstanbul Sultanisinde tamamladıktan sonra, 1925 senesinde Askerî Tıbbiyeden diploma almıştır. Mektepten çıktıktan sonra Ankara, Yozgat ve Bolu Hastanelerinde ve Alay Hekimliğinde vazife görmüştür. 1929 da ihtisasını tekemmül ettirmek üzere Almanyaya giden Dr. Adnan İzmen, Hamburg'da (Ependorf) Hastanesinde Prof. Ludeck'in yanında tam üç sene müddetle çalışmıştır. İhtisas Sertifikasını aldıktan sonra memlekete dönmüş, bir sene Ankara Merkez Komutanlığı Hekimliği vazifesini görmüş, bilâhare Sarıkamış Hastanesi Operatörlüğüne tayin edilmiştir. 1934-37 üç sene Sarıkamışta kaldıktan sonra, Samsun Alay Hekimi olmuş ve 1938 de Sıvas Hastanesi Operatörlüğüne, Dört sene sonra da 1942 de Gümüşsuyu Askerî Hastanesi Operatörlüğüne tayin edilmiştir. Halen Gümüşsuyu Hastanesi Operatörü bulunmaktadır.

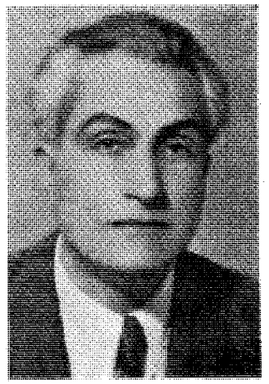

Dr. Necmettin Hakkı İzmirli

Doğ.: 1900

Dr. İZMİRLİ (Necmettin Hakkı) :

İstanbulda doğmuştur. Darülfünun Müderrislerinden İzmirli İsmail Hakkı Efendinin oğludur. İlk tahsilini mahalle mektebinde, ortayı Darüttedris Rüştiyesinde ve Lise tahsilini de Hadikai Meşveret İdadisinde tamamladıktan sonra, evvelâ Baytar Mektebinden, bilâhare 1940 senesinde Tıp Fakültesinden diploma almıştır. Mektepten çıktıktan sonra iki senelik mecburî hizmetini Rize Hükûmet Tabipliğinde geçirmiştir. Mecburî hizmetini bitirdikten sonra ihtisas yapmak üzere Guraba Hastanesine asistan tayin edilmiştir. Guraba Hastanesi Dahiliye Servisinde asistanlık müddetini tamamladıktan sonra Gurabadaki ilk dahiliye imtihanını muvaffakiyetle vermiş ve ihtisas sertifikasını almağa muvaffak olmuştur. Mütehassıs olduktan sonra Sıvas Nümune Hastanesi Dahiliye Mütehassıslığına gönderilmiştir. Orada iki sene kadar çalıştıktan sonra Beyoğlu Hastanesi Dahiliye Mütehassıslığına tayin edilmiştir. Dr. Necmettin Hakkı İzmirli, fasılasız on beş senedenberi çalıştığı Beyoğlu Hastanesinde halen vazife görmektedir.

Dr. Necmettin Hakkı İzmirli, 1946 da (*Goitre ve Hipertiroidiler), Tüberküloz. Anafilaksi - Allerji, Retikül, Histiyositer Sistem, Fiziyopatolojisi*) adlı iki kıymetli kitap yazmış ve muhtelif tıbbî mecmualarda tebliğleri ve yazıları intişar etmiştir.

Dr. Necmettin Hakkı İzmirli, Hastane Mütehassısları Derneğinin İdare Hey'eti âzası bulunmaktadır.

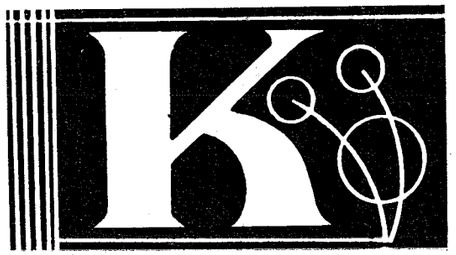

Dr. Raşit Kaçaroğlu

Doğ.: 1911

Dr. KAÇAROĞLU (Raşit) :

Kulada doğmuştur. Mehmet adlı bir zatın oğludur. İlk, orta ve lise tahsillerini tamamladıktan sonra, 1941 senesinde Tıp Fakültesinden diploma almıştır. Mektepten çıktıktan sonra askerî ödevini ifa etmek üzere Yedek Teğmen sıfatile Çanakkaleye gönderilmiştir. Terhisten sonra Haydarpaşa Nümune hastanesi Cildiye ve Zühreviye Asistanlığına tayin edilmiş, 1945 senesine kadar orada vazife görmüştür. Asistanlık müddetini bitirince Guraba hastanesinden ihtisas sertifikasını almış ve Uşak Frengi Savaşına mütehassıs olarak gönderilmiştir.

Dr. Raşit Kaçaroğlu, halen Uşakta Frengi Savaşında vazife görmektedir.

Dr. KAFESCİOĞLU (İsmail Hakkı) :

Çorumda doğmuştur. Mermer Tüccarı Hacı İbrahim Efendinin oğludur. İlk, Orta tahsilini Çorumda ve Lise tahsilini İstanbulda Vefa İdadisinde yaptıktan sonra, 1912 senesinde Tıp Fakültesinden diploma almıştır. Mektepten çıktıktan sonra, 1913 de Karaağaç Hükûmet Tabipliğine tayin olunmuş, bilâhare sırasile

Dr. İsmail Hakkı Kafescioğlu

Doğ.: 1886

1914 de Keskin Belediye Tabipliğinde, 1915 de Kayseri Belediye ve Hükûmet Tabipliğinde bulunmuş ve Birinci Cihan Harbinde de Şark cephesinde vazife görmüştür. Terhisten sonra 1920 de Kayseri Memleket Hastanesi Baştabipliğine tayin olunan Dr. İsmail Hakkı Kafesçioğlu, üç sene sonra Kırşehir Sağlık Müdürlüğüne getirilmiş, bir sene sonra da Sıvas Sağlık Müdürü olmuştur. 1926 da Dördüncü Mıntaka Sağlık ve Sosyal Yardım Müfettişliği vazifesine verilmiş ise de oradan istifa etmek suretile ayrılmış 1928 de Kayseri Belediye Baştabipliği ve ayni zamanda Belediye Zühreviye Dispanser tabipliğine tayin olunmuştur. 1933 de tekrar Sıvas Sağlık ve Sosyal Yardım Müdürlüğüne ve ayni zamanda Sıvas Zühreviye Hastanesi Tababetine tayin olunan Dr. İsmail Hakkı Kafesçioğlu, bu vazifeden sonra Umum Müfettişlik Sıhhat Müşavir Muavinliğine verilmiş, burada 6 sene kadar çalıştıktan sonra en son olarak 1942 de Çorum Sağlık ve Sosyal Yardım Müdürlüğüne getirilmiştir. Halen bu vazifededir.

Dr. İsmail Hakkı Kafesçioğlu, Kırşehir ve Sıvasta bulunduğu zamanlar her iki şehrin (*Sıhhî Coğrafya*) sını yazmış ve Vekâlete göndermiştir.

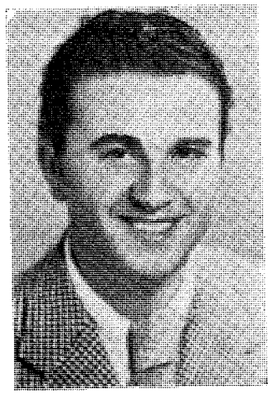

Dr. Faruk Kaleli

Doğ.: 1916

Dr. KALELİ (Faruk) :

Rizede doğmuştur. Gümrük Müdürü Hamza Beyin oğludur. İlk ve Orta tahsillerini Ordu'da ve Lise tahsilini Trabzonda yaptıktan sonra, 1940 senesinde Tıb Fakültesinden Diploma almıştır. Askerî vazifesini Hakkâri ve kazalarında yapmış, 1943 de Adana Trahom Mücadelesi Teşkilâtına, bir sene sonra da Adana Trahom Hastanesi ve Dispanseri İkinci Tabibliğine tayin edilmiştir. Bir sene burada çalışmış, 1944 de Birecik Trahom Mücadelesi Hastanesi ve Dispanseri Tabibliğine nakledilmiştir. Hâlen bu vazifeyi görmektedir.

Dr. Abdullah Hayri Kağan

Doğ.: 1897

Dr. KAĞAN (Abdullah Hayri) :

Bayburtta doğmuştur. Nüfus Memuru Mehmed Dilaver Beyin oğludur. İlk tahsilini Erzurumda, Ortayı Bursada tamamladıktan sonra 1919 senesinde Askerî Tıbbiyeden Mülâzim rütbesile diploma almıştır. Gümüşsuyunda açılmış bulunan Gülhane Askerî Tatbikat Mektebi Hariciye Şubesinde Stajını bitirdikten sonra, 1936 da İstanbuldan firar etmiş ve Büyük Millet Meclisi Hükûmeti Ordusuna iltihak etmiştir. Anadoluya geçdikten sonra, 58 inci fırkada, Ankara Cebeci Hastanesinde, ve Millî Savaşta atlı takip kuvvetleri alâyında ve Suvari Alaylarında, 15, 57 inci fırka Sıhhiye Bölüklerinde vazife almış olan Dr. Hayri Kağan, 1940 da Mektep masraflarını ödemek suretile askerî hayattan çekilmiş, bilâhare Kayseri Memleket Hastanesi Operatörlüğüne tayin edilerek, 1926 da aynı Hastanenin Baştabiblik vazifesi de kendisine verilmiştir. 1931 de Kars Memleket Hastanesi Baştabib ve Operatörlüğüne nakledilmiş, 1936 da Kastamonu Memleket Hastanesi Baştabib ve Operatörlüğüne tayin edilmiştir. İki sene bu hastanede ve bir müddet İnebolu Memleket Hastanesinde çalışan Dr. Hayri Kağan, ikinci defa olarak Kastamonu Devlet Hastanesi Operatör ve Baş Hekimi olmuştur.

Dr. Hayri Kağan, İstiklâl Harbine iştirâk etmiş bulunması hasabile, İstiklâl Madalyası almış ve Kayseri Memleket Hastanesinde çalışırken, Sıhhat Vekâletinden, Kars ve Yozgat Vilâyetlerindeki fevkalâde mesaisi dolayısile Vilâyet Makamlarından takdirnamelerle taltif edilmiştir.

Dr. Şerafettin Kam

Doğ.: 1887

Dr. KAM (Şerafettin) :

Gömülcenede doğmuştur. Ülemadan Mustafa Fevzi Efendinin oğludur. İlk, Orta tahsillerini Gömülcenede, Liseyi İstanbulda yaptıktan sonra, 1910 senesinde Tıb Fakültesinden diploma almıştır. Mektepten çıktıktan sonra Demirkapıdaki Telkihhane'ye asistan tayin olunmuş, Balkan Harbi çıkınca, Yedek Yüzbaşı olarak harbe iştirâk etmiştir. Balkan Harbinden sonra nazarî ve ameli Bakteriyoloji ve Çiçek aşısı hakkındaki yeniliklerin tetkik ve takibi için Paristedi Pastör Enstitüsüne gönderilmiş, ve orada bir sene kadar kalmıştır. Pastör Enstitüsünde ve Paris Hastaneleri Kliniklerinde çalışdıktan sonra Bakteriyoloji ihtisas Sertifikasını almağa muvaffak olan Dr. Şerafettin Kam, memlekete dönünce telkihhanenin Lâboratuvar Şefi, bilâhare Müessesenin Müdürü olmuştur. Telkihhanenin Ankaraya nakline kadar bu Müessesenin başında tam 13 sene çalışmış ve Müessesenin Frigorifik tesisatını ve buna benzer yenilikleri tatbik etmek suretile modern bir hale getirmeye çalışmıştır. İstanbul Çiçek aşısı Müessesesi Ankaraya nakledildikten sonra, Ankara Merkez Hıfzıssıhhası Müessesesine Çiçek Aşısı Mütehassısı olmuş, ve bu şubenin orada kurulmasında kendisinin büyük hizmetleri dokunmuştur. Bir müddet Ankarada çalışdıktan sonra bu vazifeden ayrılmış ve İstanbulda serbest tababet hayatına atılmıştır.

Dr. Şerafettin Kam, Çiçek Aşısı Müessesesinde çalışırken (*Çiçek Aşısı virüsünü aktif bir halde tutmak için merkep yavrularından pasaj), (Virüs içindeki Bakterelerin imhası ,ve danalara pasaj)* adlı kıymetli travaylarını Türk, Alman ve Fransız Tıbbî Mecmualarında neşretmiştir. Dr. Şerafettin Kam, Çiçek aşısı tetkiklerinde bulunmak üzere, müteaddit def'alar Paris, Viyana, Münih, Hamburg Müesseselerini ziyaret etmiş ve tetkiklerde bulunmuştur.

Dr. Celâl Şeref Kamar

Doğ.: 1904

Dr. KAMAR (Celâl Şeref) :

İstanbulda doğmuştur. Eski Maarif Nezareti Müdürlerinden ve Galatasaray Sultanisi Hüsnühat Hocası Şerafettin Beyin oğludur. İlk tahsilini Cihangirde Sormagir İlkokulunda, Ortayı Üsküdar ve Liseyi Konya Sultanilerinde bitirdikten sonra, 1932 senesinde Tıp Fakültesinden diploma almıştır. Mektepten çıkar çıkmaz İspir ve Hopa Tabibliklerinde üç sene kadar çalışmış, bilâhare Röntgen Mütehassısı yetişmek üzere Guraba Hastanesi Radyoloji Enstitüsüne asistan tayin olunmuştur. İhtisas vesikasını aldıktan sonra Moda Memleket Hastanesi Röntgen Mütehassıslığına tayin olunan Dr. Celâl Şeref Kamar, bir müddet sonra Devlet Demiryolları Eskişehir Hastanesi Röntgen Mütehassıslığı vazifesini üzerine almış ve dokuz senedenberi orada çalışmış bulunmaktadır. Halen bu vazifededir.

Dr. KAMÇIOĞLU (Ali Demir) :

İspartada doğmuştur. Dikici esnafından Kamçıoğlu Hacı Hasan Efendinin oğludur. İlk tahsilini İspartada Doğancılar Mektebinde, ve Konya Sanayi Mektebinde, Orta ve Liseyi İstanbul Sultanisinde tamamladıktan sonra, 1919 senesinde Tıp Fakültesinden diploma almıştır. Kuvayi Milliye teşekkül ettikten sonra Anadoluya geçmiş ve Bolvadin Hükûmet Tabipliğinde Askerî Sevkiyatı Hekimliğinde, İkinci Ordu Hastanesi Yardımcı Hekimliğinde Piribeyli Nokta Tabipliğinde vazife görmüş, İzmirin istirdadını müteakip te Sivrihisar ve İsparta Hükûmet Tabipliklerinde bulunmuştur. Mütarekeden sonra 1923 de ihtisas yapmak üzere Avrupaya gitmiş, Berlin Şarite Üniversitesi Cildiye Kliniğinde Profesör Arndt'in yanında ve Tübingen Üniversitesi Cildiye Kliniğinde Prof. Linserin yanında asistan olmuş ve Viyanada Algemeine Krankenhaus Üniversitesi Cildiye Kliniğinde Prof. Finger'in yanında üç sene kadar çalışarak cilt ve tenasül hastalıkları ihtisas sertifikasını almağa muvaffak olmuştur. Memlekete döndükten sonra İzmirde serbest hekimlik yapan Dr. Demir Ali Kamçıoğlu, 1928 de tekrar Almanyaya gitmiş ve cildiye şubesini ilgilendiren lâboratuvarlarda çalışarak ihtisasını tekemmül ettirmiştir. Avrupada bulunduğu 1926 da Dresden Beynelmilel Cildiye Konrelerine iştirâk etmiş ve 1938 de Avrupaya bir tetkik seyahatı yapmıştır.

Dr. Ali Demir Kamçıoğlu

Doğ.: 1897

Dr. Demir Ali Kamçıoğlu, 1938 de Balkan Harbini müteakip henüz lise sınıflarında iken Türk Ocaklarının ilk teşekkülünde ocağa kayt olmuş ve Ocağın yüksek mefkuresi uğrunda mesaisi görülmüştür. Türk Ocaklarının kapatılması üzerine ayni mefkûreyi yürütebileceği zehabına kapılarak ilk teşekkül zamanında Halkevi İçtimaî Yardım Kolu Reisi olmuş, fakat Halkevlerinin çalışma tarzı kendisini tatmin etmediği için istifa ederek ayrılmıştır.

Dr. Demir Ali Kamçıoğlu'nun yevmi gazetelerde muhtelif içtimaî makaleleri intişar etmiş ve 1928 de Sağlık Bilgileri adlı iki kıymetli broşürü yayınlanmıştır.

Dr. KAMGÖZEN (Halit) :

Vakfıkebirde doğmuştur. Piyade Binbaşılarından Mehmed Asım Beyin oğludur. İlk tahsilini Amasya, Orta tahsilini Orduda ve Lise tahsilini Trabzonda tamamladıktan sonra, 1936 senesinde Askerî Tıbbiyeden diploma almıştır. Bir sene Gülhane Hastanesi Nisaiye Servisinde stajyer sıfatile çalışdıktan sonra, Adana Sıtma Mücadele Kursuna gönderilmiştir. 1937 de İslâhiye 48. dağ Alay Başhekimliğine, 1938 de Hatay Takviyesi Alay Hekimliğine, bilâhare Adana Askerî Hastanesinde stajyer olarak çalışan Dr. Halit Kamgözen, 1939 da Kırıkkale Askerî Fabrikalar Hekimliğine tayin olunmuş ve burada 3 sene kadar çalışdıktan sonra Ankara Gülhane Hastanesi Nisaiye Asistanlığına verilmiştir. 1945 de İmtihanını vererek Doğum ve Ka-

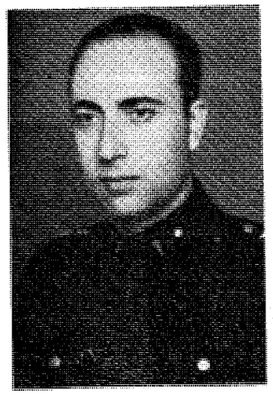

Dr. Halit Kamgözen

Doğ.: 1912

din Hastalıkları Mütehassısı Sertifikasını almağa muvaffak olmuş, ve İzmir Askerî Hastanesi Doğum ve Kadın Hastalıkları Mütehassıslığına tayin olunmuş bir müddet sonra, Ankara Gülhane Hastanesi Doğum ve Kadın Baş Asistanlığına gönderilmiştir. Halen bu vazifededir.

Dr. Kamerettin Kanıçelebi

Doğ.: 1899

Dr. KANIÇELEBİ (Kamerettin) :

İstanbulda doğmuştur. Hariciye Nezareti Umuru Siyasiye Müdürlerinden Selâhattin Beyin oğludur. İlk, Orta tahsilini Fatih Askerî Rüştiyesinde, Liseyi de Mercan Sultanisinde tamamladıktan sonra, 1923 senesinde Tıb Fakültesinden diploma almıştır. Mektepten çıktıktan sonra Askerlik stajını Gülhane Tatbikat Okulunda tamamlamış, dahiliye ihtisasını elde etmek için Guraba Hastanesine asistan tayin olunmuştur. Asistanlık müddetini ikmal ettikten sonra ihtisas sertifikasını almağa muvaffak olan Dr. Kamer Kanıçelebi, 1932 de Kocaeli Memleket Hastanesi Dahiliye Mütehassıslığına verilmiş, bilâhare İstanbul Belediyesi Muayene Komisyonu Dahiliye Mütehassıslığını ve Reisliğini ifa etmiştir. 1933 de Bakırköy Emrazı Asabiye ve Akliye Hastanesi Dahiliye Mütehassıslığına tayin edilmiştir. Halen bu vazifede çalışmaktadır.

Dr. Coffer Tayyar Kankat

Doğ.: 1898

Dr. KANKAT (Cafer Tayyar) :

Manastırda doğmuştur. Jandarma Mülâzimi Mustafa Efendinin oğludur. İlk tahsilini Manastırda Hacı Doğan Mektebinde, Orta ve Liseyi İzmir İdadisinde tamamladıktan sonra, 1916 senesinde Askerî Tıbbiyeden diploma almıştır. Mektepten çıktıktan sonra Birinci Cihan Harbi dolayısile, Kafkas cephesi harekâtına iştirâk etmiş, Ardahan meydan muharebesinde yaralanmıştır. Cepheden dönüşünde üç sene kadar Tıp Fakültesi Birinci Hariciyesinde çalışmış ve operatörlük sertifikasını almağa muvaffak olmuştur. Mütehassıs olduktan sonra üç sene Kliyosta Ağaçlı Maden Askerî Hastanesinde Başhekim ve Operatör sıfatile vazife görmüş, Millî Mücadelede Adana da, Manisalı Ali Bey ve Sadettin Baba teşkilâtında çalışmıştır. Millî Mücadeleden sonra Adanada (Adana Sıhhat Yurdu) adında hususî bir hastane tesis etmiş, bir müddet sonra ihtisasını tekemmül ettirmek üzere Avrupaya gittiği için hastanesini kapamıştır.

1924 de iki sene Berlinde Prof. Bier'in Cerrahî Servisinde Asistan ve Pariste (Salpetriere) hastanesinde, Paris Tıp Fakültesi Prof. Gasset'in Genel Cerrahî Servisinde üç sene çalışmış ve yazdığı cerrahî bir tezle Paris Tıp Fakültesi asistanlığı titrini kazanmıştır. Pariste bulunduğu müddet zarfında Türkiye Konsoloshanesi fahrî Doktorluğunu yapmıştır. Pariste Dimağ Cerrahî Enstitüsünde Dimağ Operatörü T. De Martell'in yanında muvazzaf asistan olarak çalışmış, orada hazırladığı *(L'importance de l'hémostase...)* adlı tezle dimağ cerrahisi hakkındaki bilgilerini arttırdığını göstermiştir.

Pariste dimağ operatörü Clovis Vincent'in La Pitié hastanesinde dimağ cerrahisi servisinde muvazzaf asistan olarak çalışmış, (Velet Osteoplastik en abalette posterieur de Clovis Vincent) isminde bir tez yazmıştır.

Memlekete döndükten sonra 1938 de (Şişli Cerrahî Kliniği) adında hususî bir hastaneyi tesis etmiş ve bu hastanenin mesaisini bu güne kadar devam ettirmiştir. İkinci Cihan Harbinde Yüzbaşılıkla İkinci Süvari Tümeni Sıhhiye Bölüğü Başhekimliğinde, Lüleburgaz ve Deniz Hastanesi Operatörlüğünde vazife görmüştür.

Dr. Cafer Tayyar Kankat, Adanada (*Doktor Sesi*) ve İstanbulda (*Sıhhî Malûmat*) adlı iki gazete çıkarmış ve halen de (*Modern Cerrahî ve nöroşirurji*) isminde bir gazete neşretmektedir. Pariste iken Fransızca olarak (*La şirurji Modern*) adlı eserinden başka Fransızca olarak Türk İnkilâp ve rejimini etüd eden felsefî Siyasî eserler neşretmiştir.

Dr. Cafer Tayyar Kankat, harbe iştirâk etmiş olması hasebile Harp Madalyası ile taltif edilmiştir.

Dr. Mustafa Celâl Kansu

Doğ.: 1880

Dr. KANSU (Mustafa Celâl) :

İstanbulda doğmuştur. Mülga Dairei Umuru Sıhhiye âzasından Galib Akif Beyin oğludur. İstanbul Askerî Rüştiyesinde okuduktan sonra, Askerî Tıbbiyeye girmiş, 1905 senesinde Yüzbaşı rütbesile diploma almıştır. 1906 da İzmit Livası Tababetine tayin olunmuş munzam vazife olarak ta (İleli Efrenciye) Tababeti vazifesini görmüştür. Meşrutiyet ilânını müteakip Beylerbeyi Hastanesine nakledilmiş, 1910 da Arnavutluk harekâtına iştirâk etmiştir. İsyan basıldıktan sonra İstanbula dönmüş, Levazımatı Umumiye Feshane Fabrikası Başhekimi olmuştur. Balkan Harbinde, Çorlu da bir Sıhhiye Bölüğü Başhekimliğini yaptıktan sonra harbin sonlarına doğru kendi arzusile Yemene gitmiştir. Birinci Cihan Harbinin sonlarına doğru İskenderiyede yedi ay kadar esir kalmış ve İstanbula avdet edince İplikhane Hastanesi Hekimi olmuştur. 1921 de Anadoluya geçdikten sonra, sırasile bir alay Başhekimliği, İzmit Askerî Hastanesi İkinci Hekimliği, 1923 de Urfada 14 üncü Tümen Başhekimliği vazifelerini görmüş ve 1924 de Nasturi Harekâtında, bilâhare Şeyh Said isyanının tenkilinde bulunmuştur. 1925 de Albay olunca, Diyarbakırda Yedinci Kolordu Başhekimliği, 1927 de Ankara Cebeci Hastanesi İkinci Hekimliği, 1928 de Eskişehir Hastanesi Başhekimliği, 1929 da İzmir Askerî Hastanesi Hekimliğini yaptıktan sonra Konya da 5 inci Ordu Başhekimliğine tayin olunan Dr. Celâl Kansu, 1931 de Emekliye ayrılmış, 1933 de ücretli Piyade Atış Okulu Hekimliği vazifesini görmüştür. Dört sene kadar bu vazifede bulunduktan sonra istifa etmiş, Ankara Orman Koruma Genel Komutanlığı Başhekimliğini deruhte etmiş ve 1943 senesinde rahatsızlığı hasabile bu vazifeden istifa etmiştir.

Dr. Mustafa Sıtkı Kantemir

Doğ.: 1896

Dr. KANTEMİR (Mustafa Sıtkı) :

İzmirde doğmuştur. Âşâr Başkâtibi Hüseyin Sıtkı Efendinin oğludur. İlk tahsilini Bayındır Kazasında, Orta ve Lise tahsillerini İzmirde yaptıktan sonra, 1920 senesinde Askerî Tıbbiyeden Diploma almıştır. Bir sene stajını tamamladıktan sonra İstiklâl Mücadelesine iştirâk etmek üzere Anadoluya geçmiş, sırasile, bir tümen Sıhhiye bölüğünde, 135 inci ve 189 uncu alay tabibliklerinde, Millî Savunma Vekâleti Sıhhiye Dairesi Birinci Şube Müdürlüğünde, Askerî Tıbbiye Mektebi Müzakereci Tabibliğinde, Binbaşı olarak ta Şark hizmetinde vazife görmüştür. 1935 de askerlikten istifa ederek ordudan ayrılmış, 15 ay kadar Fatih Belediye Tabibliğinde bulunduktan sonra Dahilî ihtisasını yapmak üzere Tıb Fakültesi Birinci Dahiliye Kliniğine asistan tayin olunmuştur. 1939 da dahiliye ihtisas sertifikasını almağa muvaffak olan Dr. Mustafa Kantemir, Yurt Memleket Hastanesi Dahiliye Mütehassıslığına bilâhare ayni Hastanenin Baştabibliğine tayin olunmuştur. Halen aynı vazifededir. 1941 - 1943 yıllarında Burdur Kızılay Cemiyeti Başkanlığını yapan Dr. Mustafa Kantemir, İstiklâl Harbine iştirâk etmiş bulunması hasabile Kırmızı Şeritli İstiklâl madalyası ile taltif edilmiştir.

Dr. KAPTANOĞLU (İzzet) :

Rizede doğmuştur. Memiş Kaptanın oğludur. İlk tahsilini İstanbulda Çandarlı Karahalil İlk okulunda ortayı Darüşşafakada tamamladıktan sonra, 1936 senesinde Tıb Fakültesinden diploma almıştır. Mektepten çıktıktan sonra Adana Sıtma Enstitüstndeki kurslarda bulunmuş, Askerî vazifesini Gülhane Hastanesinde ve harp filotillasında bir sene müddetle yaptıktan sonra Teğmen rütbesile terhis edilmiştir.

Terhis edildikten sonra Trahom Mücadelesine tayin olunan Dr. İzzet Kaptanoğlu, evvelâ Antepte bulunmuş, bilâhare sırasile Besni, Diyarbakır, Siverek, Hakkâri Hastanelerinde vazife görmüş, ve tekrar Besni, Diyarbakır hastanesine dönmüştür. Diyarbakırda çalışırken ikinci askerliğe çağrılmış, Elâzığ, hava deposunda ve Malatya taburunda 18 ay vazife gördükten sonra tekrar Diyarbakır hastanesine avdet etmiştir. Dr. İzzet Kaptanoğlu, göz ihtisasını elde etmek için 1943 de Tıb

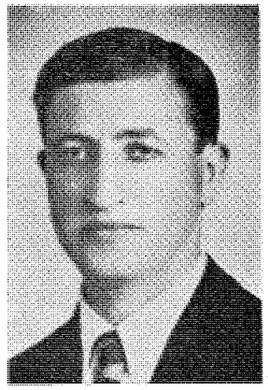

Dr İzzet Kaptanoğlu

Doğ.: 1913

Fakültesi Göz Kliniğine asistan olarak girmiş 1946 da ihtisas sertifikasını almağa muvaffak olmuş, ve Çorum Devlet Hastanesi mütehassıslığına tayin edilmiştir. Hâlen bu vazifede bulunmaktadır.

Dr. Ahmet Lebib Karan

Doğ.: 1887

Dr. KARAN (Ahmet Lebib) :

Rusyada doğmuştur. Kazan tatarlarındandır. Köy Hocalığı yapan Şeyh ve Müderris Fethülbeyan Efendinin oğludur. Oral Nehri kenarında Orenburg ve halen Çakalof adını taşıyan Şehirde tatar Orta Okulunu bitirmiş, Yüksek tahsilini Rus Okullarında yapmasını istemeyen babası, kendisini 1909 yılında İstanbula göndermiştir. Vefa İdadisinde okuduktan sonra 1911 senesinde Tıbbiyeye girmiştir. Talebe iken Balkan Harbine gönüllü olarak iştirâk etmiş, bilâhare Yakup Cemil çetesile birlikte Bulgarların arka cephesine sarkan çetelerin Sıhhiye Çavuşluğunu yapmıştır. Bu sırada İstanbula gelen bir tatar Kızılay Hey'eti vasıtasile Petresburgda dört Fakülteli (Psihonevroloji Enstitüsü) açıldığını öğrenmiş ve burada okumak arzusile oraya gitmiştir. Ve bir yıl okuduktan sonra Birinci Cihan Harbi ilân olunmuş ve bütün mektep talebesi Türkler aleyhinde Rus ordusuna iltihak ettikleri için Dr. Lebib Karan'da bir çok külfetlere katlanarak İstanbula gelmiş ve Tıb Fakültesinden 1919 senesinde diploma almağa muvaffak olmuştur. Mektepten çıktıktan sonra İstiklâl Harbinin başlamış bulunması hasebile Kızılay İmdadi Sıhhî Hey'etile Anadoluya geçmiş, bilâhare Demirci Mehmet Efe emrile Ödemiş mıntakası Balyambolu cephesine gönderilmiştir. Orada Kızılây cemiyetini tesis etmiş, Hastanesinde ve Tabur tabibliğinde çalışmıştır. 1920 de Aydının Çine Kazasında Kızılây Hastanesi idaresinde ondan sonra sırasile 1922 de Gazipaşa Hükûmet Tabibliğinde, Anamor Hükûmet Tabibliğinde, 1330 da Antalya Frengi Dispanser Tabibliğinde, 1923 de İzmir Memleket Hastanesi Etfal Asistanlığında, 1924 de İzmir Kızılay Tepecik hastanesi Baştabibliğinde, 1941 de Ayvalık Sıtma Mücadelesinde, ayni sene de Ankara Sıtma Mücadelesinde, 1925 te Susurluk Borasit madenleri şirket tabibliğinde, 1927 de İzmirin Karaburun kazası hastanesinde, ayni sene içinde Ankara - Zonguldak demiryolu Şirket tabibliğinde vazife görmüş, ihtisas yapmak üzere 1928 de Almanyaya gitmiştir.

Berlin Şarite hastanesi cildiye servisinde üç sene müddetle çalışan ve ihtisas vesikasını almağa muvaffak olan Dr. Lebib Karan, memlekete döndükten sonra bir sene kadar serbest çalışmış ise de 1932 de Ordu frengi mücadelesinden Fatsa şubesi doktorluğunu deruhte etmiş, bilâhare 1935 de Zonguldak Frengi Mücadelesine nakledilmiştir. 1937 de Konya Memleket Hastanesi Cildiye Mütehassıslığına naklolunmuştur. Halen bu vazifededir.

Dr. Lebib Karan, Kara Burunda bulunduğu zaman Türk Ocağı Reisliğini yapmış, ve muhtelif tarihlerde Kızılây Cemiyetinde çalışmıştır. Fatsa da bir sene Himayei Etfal Reisliği, Konyada Dördüncü Mıntıka Etibba Odası Veznedarlığını yapmıştır. Birinci Cihan Harbinde Hilâliahmerin Meşe dalı işaretli Madalyası ile taltif edilmiştir.

Dr. Mustafa Reşit Katı

Doğ.: 1882

Dr. KATI (Mustafa Reşit) :

Kafkasyada doğmuştur. Müderris ve Kadı Mahmut Efendinin oğludur. İlk, Orta tahsilini Erzincanda ve Lise tahsilini Askerî Tıbbiye İdadisinde tamamladıktan sonra, 1904 senesinde Yüzbaşı rütbesile Askerî Tıbbiyeden Diploma almıştır. Bir sene Gülhane Hastanesinde staj yaptıktan sonra, Şark Vilâyetlerinde, Balkan Harbinde Tabur Hekimliklerinde bulunmuştur. Binbaşı olduktan sonra Yemene gönderilmiş, orada İngilizlere esir düşmüştür. Esaretten avdet ettikten sonra Anadoluya geçmiş ve İstiklâl harbine Birinci Süvari Fırkası Başhekimi sıfatile iştirâk etmiştir. Bir müddet sonra Ankarada İstasyon Harp Hastanesi Başhekimliğini yapan Dr. Mustafa Reşit Katı, hastalanmasını müteakip malûlen emekliye ayrılmıştır. Emekliye ayrıldıktan sonra muhtelif yerlerde Belediye Hekimliği yapmış, yaşının fazla ilerlemesini müteakip 1944 yılında istifa ederek istirahata çekilmiştir.

Dr. Ziya Kaya

Doğ.: 1891

Dr. KAYA (Ziya) :

Umurbey köyünde doğmuştur. Dava Vekillerinden Ahmed Rıfat Efendinin oğludur. İlk, Orta tahsillerini Umurbey köyünde, Lise tahsilini Bursa İdadisinde tamamladıktan sonra 1919 senesinde Tıb Fakültesinden diploma almıştır. Mektepten çıktıktan sonra, stajını Darülacazede yapmış, ve Yedek Yüzbaşı rütbesile Balkan Harbine iştirâk ederek bir Süvari Alayı Tabibliğinde vazife görmüştür. Terhisden sonra 1913 de Orhangazi Hükûmet Tabibliğine gönderilmiş, Umumî seferberliği Çanakkalede geçirmiştir. 1914 de bir müddet Gemlik Hükûmet Tabibliğini de yapmıştır. 1919 da Feritpaşa Hükûmeti aleyhine Taklibi Hükûmet ve çete teşkil maddesinden tevkif edilerek II ay Bekirağa bölüğünde hapsedilen Dr. Ziya Kaya, Anadolu Harekâtının inkişafı üzerine tahliye edilmiş, Gemlik ve civarı Kuvayı Milliye teşkilâtında çalışarak Ankaraya gitmiştir. 1921 de Silifke Hastanesi Hekimliğine, bilâhare Gelibolu Merkez Hükûmet Tabibliğine tayin edilmiş ise de istifa ederek vazifeden ayrılmıştır. 24 senedenberi serbest tababet hayatı yaşıyan Dr. Ziya Kaya, İttihad ve Terakki cemiyetinden beri politika işlerini bırakmamış ve son zamanlarda Gemlik Demokrat Parti Reisi olmuştur. Bundan başka Bursa Meclisi Umumîi Vilâyet ve Encümeni Daimî âzalığını ve aynı Meclisin İkinci Reisliğini de yapmıştır. Dr. Ziya Kaya'nın Doktorluk cephesinden başka bir de Edebiyat cephesi vardır ki bir zamanlar İçtihat Mecmuasında yazdığı Şiirlerini (*Yollar, ve İzler*) adı ile neşretmiş, bundan başka, Anadolunun ezeli, ve hattâ ebedî dertlerini dinleyen (*Kel Oğlan*) ve Kütle ruhiyatı ilâhilerinden ibaret olan (*Dhamma*) adlı üç kıymetli kitabı vardır.

Dr. Mehmet Ali Kayacan

Doğ.: 1883

Dr. KAYACAN (Mehmet Ali) :

İstanbulda doğmuştur. Kapalıçarşıda kavafiye ticaretile meşgul Süleyman Efendinin oğludur. İlk ve Orta tahsillerini İstanbulda Hacı İbrahim Ef. Darüttaalim bilâhare Darüttedris adile anılan hususî mektebde yaptıktan sonra mütebaki tahsilini hususî surette ikmâl etmiş, ve 1906 senesinde mülkiye tıbbiyesinden Diploma almıştır. Mektepten çıktıktan sonra Anadolunun muhtelif yerlerinde vazife alan Dr. Ali Kayacan, yedi Hükûmet ve Yedi Belediye tabibliği vazifesini görmüş, 1924 de Vilâyet halinde idare edilen Çatalca Sağlık Müdürlüğüne tayin edilmiş ve iki sene müddetle çalışmıştır. Bütün çalışma hayatı 36 seneyi dolduran Dr. Ali Kayacan, dört sene de Akhisarda hususî surette çalışmıştır. Balkan harbinde Teğmen ve Birinci Cihan harbinde Yüzbaşı olarak çalışmış, İstiklâl harbinde de İstanbul Belediyesi Emirgân Mevki Tabibi sıfatile çalışarak, gizli vatanî hizmetlerde bulunduğu için İstiklâl Harbine iştirâkine lûzum gösterilmemiş, uzun müddet İstanbulda hayırlı mesaisine devam etmiştir. Çatalcada vazife gördüğü zamanlar (*Vilâyetin Sağlık ve Sosyal Coğrafyası*) nı yazmış ve Vekâlet tarafından bastırılarak bütün Sıhhî Müesseselere gönderilmiş ve kendisi de takdirname ile taltif edilmiştir. Muhtelif zamanlarda Türk Ocağı ve Kızılây Reisliğini ifa eden Dr. Ali Kayacan, İçtimaî ve hayır işlerinde mesaisi sebkat etmiştir.

•

Dr. KAZANCIĞİL (Orhan Remzi) :

İstanbulda doğmuştur. Dr. Osman Remzi Beyin oğludur. İlk, Orta ve Lise tahsillerini İstanbulda tamamladıktan sonra, 1920 senesinde Askerî Tıbbiyeden diploma almıştır. Mektepten çıktıktan sonra muhtelif askerî birliklerde ve müesseselerde bir müddet çalışmış, bilâhare bedenî bir arızası dolayısile ordudan ayrılmak mecburiyetinde kalmıştır. Sivil hayata geçince, bilgisini genişletmek üzere İsviçreye gitmiş, orada üç sene kalmıştır. İhtisas sertifikasını Zürih Arra Cerrahî Kliniğinden almağa muvaffak olmuştur. Mütehassıs olduktan sonra Parise giderek Küri Enstitüsünde üç seneden fazla Radyum - Kanser tedavisi şubesinde fasılasız çalışmış ondan sonra memlekete dönmüştür.

Dr. Orhan Remzi Kazancıgil

Doğ.: 1897

Dr. Orhan Remzi Kazancigil, İstanbula avdetinde Cerrahpaşa Hastanesi Derin Röntgen Tedavisi Mütehassıslığına tayin edilmiştir. Halen bu vazifededir.

Dr. Ahmet Ziya Kazancıoğlu

Doğ.: 1891

Dr. KAZANCIOĞLU (Ahmet Ziya) :

Malatyada doğmuştur. Reji Müfettişlerinden Kazancızade İbrahim Beyin oğludur. İlk, Orta ve Lise tahsillerini Şam Askerî Rüştiyesinde ve Mülkî İdadisinde tamamladıktan sonra, 1909 senesinde Şam Tıbbiyesinden eczacı olarak diploma almış, bilâhare Tıbbiye Mektebine girmiştir. Tıp tahsilini Beyrut Tıp Fakültesinde bitirdikten sonra 1918 senesinde diploma almıştır. Birinci Cihan Harbinde Şam Merkez Hastanesinde İkinci Eczacı, Sekizinci Kolordu Kimyager Vekili, Mezze İntaniye Hastanesinde Baş Eczacı, Beyrut Merkez Hastanesi Baştabip Muavini, Remil Zühreviye Hastanesi Baxtabip Muavini, Beyrut Veladethanesi Müdürü, Beyrut Tıp Fakültesi Cildiye ve efrenciye Muallim Muavini olarak vazife görmüş, harpten sonra da bilgilerini arttırmak üzere Almanyaya gitmiştir. Berlinde Charité ve Wirchof hastanelerile Kaiser Wilhelm Siechenhaus'ında çalışmıştır. Memlekete döndükten sonra 1924 de Samsun Sahil Sıhhiye Merkez Tabipliğine tayin edilmiş, bir müddet sonra Galata Sahil Sıhhiye Merkez Tabibi olmuştur. Bir sene kadar Galata Merkez Tabipliğinde çalıştıktan sonra 1928 de Kavak Tahaffuzhanesi Müdürü, bilâhare Kavak Sahil Sıhhiye Merkezi Tabibi olmuştur. 1929 da Sıhhat ve İçtimaî Muavenet Vekâleti Hıfzıssıhha Şubesi İspençiyari Mütehassıslığına getirilmiştir. İspençiyari şubesinde sekiz sene kadar çalıştıktan sonra 1936 da Birinci Sınıf Müfettiş olmuştur.

On bir sene kadar Müfettişlikte bulunan Dr. Ahmed Ziya Kazancigil, en son tayin olunduğu Antalya Sağlık ve S. Y. Müdürlüğünde vazife görmektedir.

Dr. Sükûti Keçeci

Doğ.: 1893

Dr. KEÇECİ (Sükûti) :

Giresunda doğmuştur. Tüccardan Mahmut Beyin oğludur. İlk ve Orta tahsilini Giresun Rüştiyesinde, Liseyi Vefa İdadisinde tamamladıktan sonra, 1918 senesinde Tıp Fakültesinden diploma almıştır. Daha mektep sıralarında iken Birinci Cihan Harbi dolayısile askerliğini Maltepe Hastanesinde yapmış, mektepten çıktıktan sonra bir müddet Bakteriyolojihanede çalışmış, bilâhare Haseki Hastanesine Asistan tayin edilmiştir. Üç sene dahiliye servisinde çalışan Dr. Sükûti Keçeci, dahiliye ihtisasından sertifikasını almağa muvaffak olmuş, bilâhare Tıp Fakültesi Muayenehanesi Dahiliye Laboratuvar Asistanlığına tayin edilmiştir. Fakülte - Polikliniğinde iki sene müddetle fasılasız çalışmış ve 1923 de buradan ayrılarak İstanbul Belediyesine intisap etmiştir.

Dr. Sükûti Keçeci, bir çok Belediye şubelerinde Belediye Tabipliği ve Başhekimliği vazifelerini gördükten sonra 1938 de Belediye Sıhhat Müfettişi olmuştur. On seneye yakın bir zaman içinde Sıhhat Müfettişliğinde çalışan Dr. Sükûti Keçeci, halen bu vazifededir.

Dr. Sükûti Keçeci, bazı hayır cemiyetlerinde çalışarak içtimaî teşekküllere büyük yardımları dokunmuştur. Bundan başka Türk Hekimleri Dostluk ve Yardım Cemiyetinin dört senedenberi faal âzası bulunmakta ve Muhasebeciliğini yapmaktadır.

Dr. KEPECİĞİL (Fuad) :

Giritte doğmuştur. Ali Riza Paşanın oğludur. İlk tahsilini Şamda, Orta ve Lise tahsilini Yanya İdadisinde tamamladıktan sonra, 1914 senesinde Askerî Tıbbiyeden diploma almıştır. Mektepten çıkınca stajını bitirmiş, Bakteriyoloji ihtisasını elde etmek için Tıp Fakültesi Bakteriyoloji asistanlığında vazife almıştır. İstiklâl Harbine iştirâk etmiş, 1925 senesinde de istifa etmek suretile askerlikten ayrılmıştır. Sivil hayata geçen Dr. Fuat Rıza Kepecigil, evvelâ Kütahya Memleket Hastanesine tayin olunmuş, bilâhare sırasile Afyon Karahisar, Silifke Memleket Hastanelerinde vazife görmüştür. Bir müddet Adana Sıtma Mücadelesi Lâboratuvar Şefliğini üzerine almış, 1937 tarihinde de tekaüt olmuştur. Halen Seyhan Mıntakası Sıtma Mücadele Reisi bulunmaktadır.

Dr. Fuad Kepecigil

Doğ.: 1890

Dr. Fuat Rıza Kepecigil, İstiklâl Harbine iştirâk etmiş bulunması hasebile kırmızı şeritli İstiklâl Madalyası ile taltif edilmiştir.

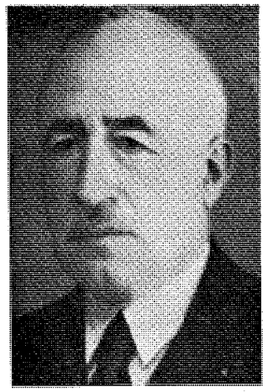

Amiral Dr. Fuad Keskin

Doğ.. 1869

Dr. KESKİN (Fuad) :

İstanbulda doğmuştur. Keskin Ailesine mensup Evkaf Müdürlerinden Ahmet Erip Beyin oğludur. İlk tahsilini Mahmudpaşa İptidaî Mektebinde, Ortayı Taşra mekteplerinde Liseyi de Tıbbiye İdadisinde tamamladıktan sonra, 1889 senesinde Askerî Tıbbiyeden Bahriye Yüzbaşısı olarak diploma almıştır. Mektepten çıktıktan sonra Bahriye Merkez Hastanesine gönderilmiş, 1891 de Mektebi Bahriye Tabib Muavinliği ile Hıfzıssıhhayı Bahriye, ve kimya Muavinliğine tayin olunmuştur. 1893 de ihtisasını tamamlamak üzere Berline gönderilmiş Bon, Marburk, Elangen şehirlerinde dahili ve Bakteriyoloji Profesörlerinin yanında iki sene müddetle çalışmıştır. Memlekete döndükten sonra Bahriye Merkez Hastanesine verilmiş, 1898 de Hamidiye Etfal Hastanesi Emrazi Dahiliye ve Bakteriyoloji Mütehassısısı olmuştur. 1909 da tekrar Bahriye Nezareti Merkez Hastanesi Dahiliye ve Bakteriyoloji Mütehassıslığına tayin edilen Dr. Ömer Fuat, 1912 de Balkan Harbinde Reşitpaşa Hastanesi Gemisinde Sertabib olarak vazife görmüş, iki sene sonra da Bahriye Nezareti Sıhhiye Reisi olmuştur. 1918 de Bahriye Mirlivalığına terfi etmiş, 1923 de tekaüd olmuştur.

Amiral Ömer Fuat Keskin, Birinci Cihan Harbinde Hilâliahmer Merkezi Umumî Azâlığında, ve Himayei Etfal Cemiyeti Merkez Heyeti azâlığında faal olarak vazife görmüştür.

Dr Galip Kâşif Kıcıman

Doğ.: 1904

Dr. KICIMAN (Galip Kâşif) :

Ermenak'da doğmuştur. Operatör Dr. Ömer Kâşif Beyin oğludur. İlk, Orta ve Lise tahsillerini İstanbul Vefa Lisesinde yaptıktan sonra, 1925 senesinde Tıb Fakültesinden diploma almıştır. Bir sene Gülhane Hastanesinde Staj ve Askerî hizmetini ifa ettikten sonra Demirci kâzası Hükûmet Tabibliğine tayin edilmiş ve bu vazifede iki seneden fazla bir müddet kalmıştır. Cerrahî ve Röntgen ihtisasını elde etmek için Cerrahpaşa Hastanesi asistanlığına tayin olunan Dr. Galip Kıcıman, iki buçuk senelik bir mesaiden sonra ihtisas vesikasını almağa muvaffak olmuş, bilâhare aynı Hastanenin Derin şua tedavisi mütehassıs muavinliğine tayin olunmuş, ve bu vazifede tamamen müstakil çalışmıştır. 1935 senesinde Haseki Hastanesi Cerrahî poliklinik şefliğine tayin olunmuş, aynı zamanda Haydarpaşa Emrazi Sariye Hastanesi Operatörlüğü vazifesi kendisine verilmiştir. Hâlen her iki hastaneyi de idare etmektedir.

Dr. KIRBAŞ (Şevket) :

Erzurumda doğmuştur. Reji Müfettişi Kâmil Efendinin oğludur. İlk tahsilini Üsküpte, Ortayı İstanbul Fatih Rüştiyesinde ve Liseyi Askerî Tıbbiye İdadisin-

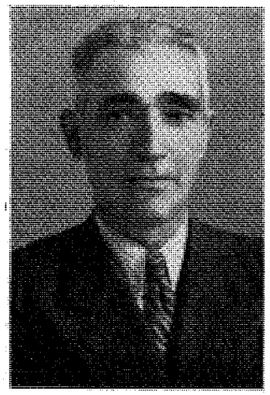

Dr. Şevket Kırbaş

Doğ.: 1892

de tamamladıktan sonra 1914 senesinde Askerî Tıbbiyeden diploma almıştır. Birinci Cihan Harbinde Kafkas Cephesinin muhtelif Kıt'alarında, bilâhare Sivas Askerî Hastanesinde çalışmış, ve Harbi müteakip Harbiye Nezareti Tekaüt şubesinde vazife görmüştür. İstiklâl Mücadelesinde Ilgın Hastanesinde ve İstirdadı müteakip İkinci Kol Ordu Sertabib Muavinliği sıfatile Askerî Hastane İntaniye, ve Bakteriyoloji Lâboratuvarında çalışan Dr. Şevket Kırbaş, Gülhane Hastanesi İntaniye Servisi ve Lâboratuvarına tayin edilmiştir. Dr. Şevket Kırbaş, Binbaşı Rütbesile Askerlikten istifa etmiş, Manisa Şehir Lâboratuvar Şefliğini, ve oradan da Aydın Memleket Hastanesi İntaniye Mütehassısı ve Lâboratuvar Şefliği vazifesini görmüştür. Dr. Şevket Kırbaş, halen İstanbul Şehir Hıfzıssıhha Lâboratuvarı Bakteriyoloji Kısmının Şefidir.

Dr. Nihad Kızılay

Doğ.: 1890

Dr. KIZILAY (Nihad) :

İstanbulda doğmuştur. Cemiyeti Rusumiye Mümeyyizi Mustafa Şakir Beyin oğludur. İlk ve Orta tahsillerini Vefa İdadisinde yaptıktan sonra 1914 senesinde Tıb Fakültesinden Diploma almıştır. Mektepten çıktıktan sonra, Birinci Cihan Harbinin başlamış bulunması hasabile mükellef Yüzbaşı rütbesiyle Saraçhane Hekimliğine verilmiş, ve bu vazifede tam beş sene kadar çalışmıştır. 1919 da Çemberlitaştaki Bakteriyolojihaneye Asistan olarak girmiş, iki senelik mesaisinden sonra, Aşı Şubesi Şef Muavini olmuştur. 1924 te bir buçuk ay kadar Kavak Tahaffüzhanesinde karantina tabibi olarak bulunmuş ise de, bilâhare eski vazifesine dönmüş, ve bu müessesenin Ankaraya nakline kadar çalışmıştır. 1931 de Ankarada Merkez Hıfzıssıhha müessesenin Aşı mütehassısı olan Dr. Nihad Kızılay, bütün bulaşıcı hastalıkların aşılarını yapmakla meşgul olmuş, ve ayni zamanda 1938 de Çinde ilerleyen Koleranın söndürülmesi için ihtiyaçları olan aşının gönderilmesini rica eden Çin Hükûmetinin arzusunu vaktinde yerine getirmiş, ve bir milyonluk aşıyı ihzar etmiştir.

Dr. Nihad Kızılay'ın fevkalâde mesaisi Bakanlığın takdirini kazanmış, ve nakdi mükâfat ile taltif edilmiştir.

Dr. Emin Riza Kili

Doğ.: 1881

Dr. KİLİ (Emin Riza) :

İstanbulda doğmuştur. Defterhane Mektubî Kalemi Mümeyyizi Rıza Beyin oğludur. İlk, Orta ve Lise tahsillerini İstanbulda yaptıktan sonra, 1907 senesinde Tıp Fakültesinden diploma almıştır. Mektepten çıktıktan sonra Haseki Hastanesine asistan tayin edilmiş, bir müddet sonra da Guraba Hastanesinin asistanı olmuştur. Her iki hastanenin Cildiye ve Zühreviye Servislerinde çalışan Dr. Emin Rıza Kili, asistanlık müddetini tamamladıktan sonra 1922 de Cildiye ve Zühreviye hastalıkları ihtisas sertifikasını almağa muvaffak olmuştur. Mütehassıs olduktan sonra, Emrazı Zühreviye ve Emrazı Sariye Teşkilâtının tabipliklerinde ve Baştabipliklerinde vazife görmüş, Birinci Cihan Harbinde de muhtelif Kıtalar ve Hastanelerde çalışarak, Birinci Kolordu Sertabip Muavini olmuştur.

Dr. Emin Rıza Kili, 1924 senesindenberi serbest çalışma hayatını tercih etmiştir.

Dr. KOÇAK (Halit Ziya) :

Yozgatta doğmuştur. Tüccardan Bekir Ağanın oğludur. İlk, Orta ve Lise tahsillerini Yozgat'da tamamladıktan sonra, 1908 senesinde Yüzbaşı rütbesile Askerî Tıbbiyeden diploma almıştır. Mektepten çıktıktan sonra, memleketin hemen her tarafında bilhassa, (Selânik, Metroviçe, Üsküp, Manastır, Köprülü, Preveze, İpek Yakova, Edirne, İzmir, Erzurum, Kars, Hadımköy, Çorlu Kırklareli, Ankara) şehirlerinin muhtelif kıta, Birlik, ve Müeseselerinde Tabip, Baştabip olarak çalışmıştır. 1934 de Gülhane hastanesine Dahiliye Müdürü olarak tayin edilmiş, bilâhare 1937 senesinde Albaylıktan tekaüde sevkedilmiş ve sivil hayata geçmiştir. Sivil hayata geçince, Ankara Nümune hastanesi Baştabip Muavinliğine tayin edilen Dr. Halit Ziya Koçak, 1945 senesine kadar hastanede çalışmış, yaş haddini doldurduğu için ikinci defa emekliye ayrılmıştır. Dr. Halit Ziya Koçak, çalışır bir durumda olması hasebile Yalova Kaplıcaları Müdür Muavinliğine tayin edilmiştir. İki sene bu vazifede bulunmuş, son zamanda Ankaraya giderek istirahata çekilmiş bulunmaktadır.

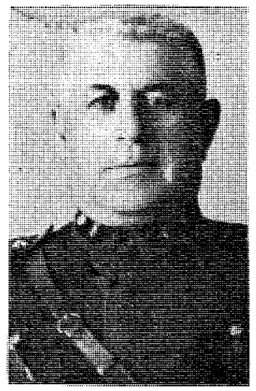

Dr. Halit Ziya Koçak

Doğ.: 1880

Dr. Halit Ziya Koçak, 1910 da Arnavutluk harekâtına ve kuvvei munzama ile Yemen harekâtına, Balkan Harbine, Birinci Cihan Harbine ve İstiklâl Savaşına bilfiil iştirâk etmiştir.

Dr. Celâl Ferdi Koçal

Doğ.: 1892

Dr. KOÇAL (Celâl Ferdi) :

Giresunda doğmuştur. Jandarma Yüzbaşılarından Abdülvehap Efendinin oğludur. İlk tahsilini Trabzonda Zeytinlik İlkokulunda, Orta ve Liseyi Trabzon İdadisinde bitirdikten sonra, 1917 senesinde Tıp Fakültesinden diploma almıştır. Mektepten çıkar çıkmaz Birinci Cihan Harbine Mülâzım olarak iştirâk etmiş ve 1918 de terhis edilmiştir. Askerî vazifesini bitirdikten sonra sırasile Hopa, Of, Bayburt ve Adalar Hükûmet Tabibliğinde bulunmuş, bilâhare 1944 te Kastamonu Sağlık Müdürlüğüne tayin olunmuştur. 1945 senesine kadar bu vazifede çalışan Dr. Celâl Ferdi Koçal; Gümüşhaneye tahvili memuriyet ettirilmiş, fakat Sıhhî durumu müsait olmadığından bu vazifeyi kabul etmemiş ve istifasını vermiştir. İstifasını verdikten sonra serbest hayata atılan Dr. Celâl Ferdi Koçal, hâlen Kastamonuda serbest hekim olarak çalışmaktadır.

Prof. Dr. Sadettin Vedat Koçer

Doğ.: 1878

Dr. KOÇER (Sadettin Vedat) :

Selânikte doğmuştur. Ticaretle meşgul Abdi Efendinin oğludur. İlk tahsilini Selânikte Kerimhafız Mahalle Mektebinde, Ortayı Soğukçeşme Askerî Rüştiyesinde ve Liseyi Askerî Tıbbiye İdadisinde tamamladıktan sonra, 1901 senesinde Yüzbaşı rütbesile Askerî Tıbbiyeden Diploma almıştır. Bir sene Gülhane Hastanesi Cerrahî servisinde staj gördükten sonra Operatörlük Sertifikasını almış, ve Halep hastanesi Operatör Muavinliğine tayin edilmiştir. İki sene sonra Mısıra kaçmış, 1924 de İstanbula avdet edince müsabaka imtihanı ile Kadırgadaki Mülkiye Tıbbiyesine Şef olmuştur. Fakülte teşkilâtına başlanacağı sırada rütbesi iade edilerek Haydarpaşa Askerî Hastanesine tayin edilmiş, bir müddet çalıştıktan sonra Haydarpaşada yeni kurulan Tıb Fakültesine, 1925 de seçilerek Emrazı Hariciyeye müderris olmuştur. İtalyan harbinde Hilâliahmer tarafından Trablusgarba bir Sıhhiye Hey'eti Reisi sıfatile gönderilmiş, yolda İtalyanlar kendisini hapsetmiş, bilâhare Fransızların delâletile kurtulmuştur. 1913-1914 yıllarında Trablusgarpta Operatörlük yapmış, ve bilâhare memlekete dönmüştür.

Bir çok seneler Tıb Fakültesinde Emrazı Hariciye tedrisatile meşgul olan Dr. Sadeddin Vedat Koçer, emekliye ayrılacağı zamana kadar Fakültede büyük gayretler göstermiş, ve bir çok eserler meydana getirmiştir. Ezcümle dört ciltten ibaret (*Büyük muamelâtı maraziye, Afatı mafsaliye, Afatı Azmiye, Evram ve Eviye, Adalât, Evtâr, Asâb hastalıkları*) gibi kısımlardan mürekkep (*Emrazı Hariciye*) adlı kıymetli kita-

bından başka (*Mebadii Emrazı Hariciye*) ve (*İnsidadı em'a Apandisit ve Peritonitler*) adlı kitapları mevcuttur.

Bundan başka Dr. Sadettin Vedat Koçer, bütün çalışma hayatında bir çok yazılar yazmış, Mısırda bulunduğu zaman (Türk) gazetesinde bilâhare bir arkadaşile birlikte çıkardıkları haftalık (Doğru söz) mecmuasına heyecanlı yazılar yazmış, Pariste, İstanbulda çıkan Şûrayi Ümmet ile Aşiyan ve Yeni Adam mecmualarına edebî, tıbbî ve felsefî yazılar yazmıştır. Dr. Sadettin Vedat Koçer, daha talebelik hayatında iken hürriyeti telkin ederek istibdadın aleyhinde yazılan yazıların memlekete girmesine vesile olmuş, İstanbula, gönderilen Mizan ve Mısır gazetelerini dağıtmak suretile büyük hizmetleri dokunmuştur. Tıbbiyenin Dördüncü sınıfında iken vâki bir ihbar üzerine Harbiye Nezaretinde, bilâhare Taşkışlada dört ay kadar hapsedilmiştir.

Prof. Dr. Sadeddin Vedat Koçer, İlk mütareke senesinde Kadıköy Hekimleri arasında bir birlik teşkil edilmesi lâzım geldiğini düşünerek (Kadıköy Teavün Cemiyetini) bir kaç arkadaşı ile birlikte kurmağa muvaffak olmuş, bilâhare İstanbuldaki (Etibba Muhadenet Cemiyeti) ile birleşmesi hususunda büyük gayretleri görülmüştür.

Prof. Dr. Sadeddin Vedat Koçer, Harp madalyası, ve Hilâliahmer Gümüş, Liyakat Madalyası ile taltif edilmiştir.

Dr. Hamid Kogil

Doğ.: 1905

Dr. KOKGİL (Hamid) :

İstanbulda doğmuştur. Kadı Ali Rıza Efendinin oğludur. İlk tahsilini Rehberi Saadet mektebinde, orta ve liseyi Darüşşafakada ikmal ettikten sonra, 1930 senesinde Tıp Fakültesinden Diploma almıştır. Mektepten çıktıktan sonra mecburî hizmetini ifa etmek üzere Humus ve Olti Hükûmet tabibliklerinde vazife görmüştür. 1934 de Erzurum Seyyar Frengi Mücadele Tababetine tayin olunmuş, dört sene kadar çalıştıktan sonra Röntgen ihtisasını yapmak üzere Cerrahpaşa Hastanesine asistan tayin olunmuştur.

Asistanlık müddetini tamamladıktan sonra ihtisas sertifikasını almağa muvaffak olmuş ve 1940 da Balıkesir Memleket Hastanesi Röntgen Mütehassıslığına gönderilmiştir. Halen bu vazifededir.

Dr. Hamid Kokgil'in, (*Kitle halinde Grafi, Mikrofoto ,Radyografi*) ye ait kıymetli bir travayı ve Tıbbî mecmualarda neşredilmiş birkaç vak'ası vardır.

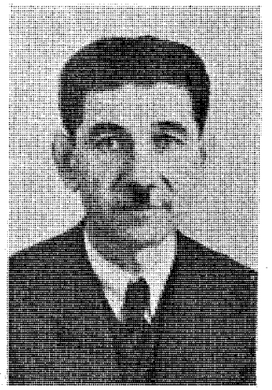

Dr. Ahmet Asım Kolerkılıç

Doğ.: 1884

Dr. KOLERKILIÇ (Ahmed Asım) :

Aslen Kırımlı olup Adapazarında doğmuştur. Malmüdürü Murteza Beyin oğludur. İlk ve Orta tahsilini Adapazarında, Liseyi Askerî Tıbbiye İdadisinde tamamladıktan sonra, 1911 senesinde Askerî Tıbbiyeden diploma almıştır.

Stajını yaptıktan sonra Türkiyenin muhtelif şehirlerinde vazifeler almış ve mütemadiyen dolaşmıştır. On sene askerlik yaptıktan sonra askerlikten istifa etmiş ve sivil hayata geçmiştir. 1933 senesinde Belediye hekimliğine tayin olunan Dr. Asım Kolerkılıç, tam on beş seneden beri belediye hekimliği vazifesini görmektedir. Halen Tekirdağ Belediye hekimi olarak çalışmaktadır.

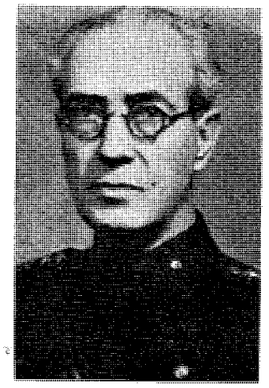

Gl. Dr. Raif Konuk

Doğ.: 1882

Dr. KONUK (Raif) :

İstanbulda doğmuştur. Arif Kaptan oğullarından Çiftçi ve Bağcı Mustafa Beyin oğludur. İlk tahsilini Kartalda, Orta ve Liseyi İstanbulda tamamladıktan sonra, 1907 senesinde yüzbaşı rütbesile Askerî Tıbbiyeden diploma almıştır. Bir sene Gülhane Hastanesinde, bir sene de Maltepe Askerî Hastanesinde staj gördükten sonra Hicaz Taif Hastanesine tayin edilmiş ve orada tam dört sene kalmıştır. İstanbula avdet ettikten sonra bazı Birliklerde vazife görmüştür. 1914 Birinci Cihan Harbinde, bir Sıhhiye Bölüğü ile birlikte Kafkas ve Irak Muharebelerinde bulunmuş, ve dört sene süren harp içinde tümen gurubu Baştabibliğini de yapmıştır. 1919 da Millî Mücadele başlayınca Cephe ve Ordu Sıhhiye Reisliğini yapan Dr. Raif Konuk, harp bitince Millî Müdafaa Vekâleti Sıhhat İşleri Dairesinde muhtelif şubelerde dört sene çalışmıştır. 19123 de Albay rütbesile Gümüşsuyu Askerî Hastanesi Baştabibi olmuş, bilâhare sırasile İstanbul Kolordu Baştabibi, Askerî Tıbbiye Okulu Müdürlüğü, 1933 de İkinci Ordu Sıhhiye Mütehassıslığı vazifelerini görmüş, 1938 de Tuğbaylıktan Tuğgeneral olmuştur. Dr. Raif Konuk 1939 da Genel Kurmay Sıhhiye Müfettişi olmuş, bir sene sonra da Tümgeneral olmuştur. 1941 de Yaş haddi dolayısı ile emekliye ayrılmış, ve halen istirahate çekilmiş bir haldedir.

Dr. Raif Konuk, muhtelif harplere iştirâk etmiş bulunması hasabile Harp, Kılıçlı Gümüş Liyakat, Beşinci Mecidî, Dördüncü Osman ve İstiklâl madalyaları ile taltif edilmiştir.

Dr. Sezai Konukgil

Doğ.: 1901

Dr. KONUKGİL (Sezai) :

Prevezede doğmuştur. Emlâk sahibi ve ticaretle meşgul Sami Beyin oğludur. İlk tahsilini Selânikte Feyziye Mektebinde, Orta ve Liseyi İstanbul ve Mercan Sultanilerinde tamamladıktan sonra, 1922 senesinde Askerî Tıbbiyeden diploma almıştır. Mektepten çıktıktan sonra, Stajını Gülhane Hastanesinde yapmış, ve Röntgen ve Tedavii elektirî ihtisasını aynı hastanede tamamlamıştır. Mütehassıs olduktan sonra 1926 da Gümüşsuyu Hastanesine Röntgen Mütehassısı tayin edilmiş, bir sene sonra Şark hizmetini ifa için evvelâ Erzincan Askerî Hastanesinde, bilâhare Diyarbakır Askerî Hastanesinde Röntgen Mütehassısı olarak çalışmıştır. 1931 de Şark hizmetini tamamlayarak, tekrar Gümüşsuyu Hastanesine gönderilen Dr. Sezai Konukgil, bilâhare, Balıkesir Hastanesinde, Eskişehir Hava Hastanesinde vazife görmüştür. 1938 de Askerî vazifesinden istifa ederek Kayseri Memleket Hastanesi Baştabib ve Röntgen Mütehassısı olmuş, 1942 de Edirne Memleket Hastanesi Röntgen Mütehassıslığına nakledilmiş, az bir müddet sonra aynnı Hastanenin Baştabibi olmuştur. 1944 de Yedek Askerî vazifesini ifa etmek üzere davet edilmiş, ve İstanbul Askerî Hastanelerinde Mütehassıs olarak çalışmıştır. Terhisden sonra hiç bir Resmî vazife almamış, halen serbest çalışmaktadır.

Dr. Sezai Konukgil, 1924 de Viyanaya giderek Röntgen kuralarını takip etmiştir. Askerî Tıb Mecmuasında Radyolojiye ait müteaddit yazıları çıkmış, ve 1946 da (*Röntgen Radyoaktiflerin kan sistemine tesirleri*) adlı kıymetli eseri çıkmıştır.

Dr. Şükrü Konuralp

Doğ.: 1899

Dr. KONURALP (Şükrü) :

Üsküdarda doğmuştur. Askerî Doktorlardan Yarbay Salih Beyin oğludur. İlk Tahsilini Üsküdarda Revzai Terakkî Mektebinde, Ortayı İdadisinde ve Liseyi Üsküdar Sultanisinde tamamladıktan sonra, 1924 yılında Tıb Fakültesinden diploma almıştır. Stajdan sonra iki sene Uluborlu Kazasında Mecburî hizmete tâbi olarak Hükûmet Tabibliğini yapmış, İstanbula döndükten sonra Tıb Fakültesi Kadırga Seririyatı Vilâdiyesine asistan tayin olunmuştur. Asistanlık Müddetini bitirdikten sonra Nisaiye ve Vilâdiye Sertifikasını almağa muvaffak olan Dr. Şükrü Konuralp beş ay kadar Bolu Belediye Tababetinde, 5,5 sene de Malatya Doğumevi Nisaiye Mütehassısı ve Başhekimi olarak çalışmıştır. Malatyadan sonra Çorum Doğumevi Nisaiye Mütehassıslığında, Ankara Vilâyeti Tabibi Müvellidi olarak vazife görmüş, ve 1936 da Adana Doğumevi Baştabibi ve Nisaiye Mütehassıslığına nakledilmiştir. Beş sene kadar burada çalışdıktan sonra Konya Doğumevi ve Nisaiye Mütehassısı ve Baştabibi aynı zamanda Ebe mektebi Müdürü olmuştur. Halen bu vazifededir.

Dr. KONURALP (Halid Ziya) :

İstanbulda doğmuştur. Askerî hekimlerden Albay Dr. Salih Beyin oğludur. İlk tahsilini Ravzai Terakki Rüştiyesinde, liseyi Üsküdar Lisesinde ve kısmen Almanyada Hildeshaymda tamamladıktan sonra, 1925 senesinde Tıp Fakültesinden diploma almıştır. Mektepten çıktıktan sonra teğmen rütbesile Gülhane has-

Dr. Halid Ziya Konuralp

Doğ.: 1904

tanesinde staj yapmış, bilâhare kur'a ile Kastamonu Vilâyetinin Araç kazası Hükûmet Tabipliğine tayin edilmiş ve bu arada Adana da Sıtma Kurslarına da devam etmiştir. Adanadaki vazifesini bitirdikten sonra Haseki Hastanesi Röntgen ve müteakiben Cerrahî Asistanlığa tayin edilmiştir. Asistanlık müddetini bitirdikten sonra her iki şubeden ihtisas sertifikasını almağa muvaffak olmuş ve Diyarbakır Nümune hastanesi Röntgen Mütehassıs ve Operatörlüğüne verilmiştir. Diyarbakırda üç sene kadar çalıştıktan sonra 1932 de Tıp Fakültesinde açılan cerrahî agregasyonunu kazanmış ise de kadro dolayısile orada vazife görmesine imkân bulunamamıştır. 1943 de tayin olunduğu Şişli Çocuk hastanesinde Röntgen Mütehassıslığında bir sene kaldıktan sonra Çorum Memlekethastanesi Operatörlüğüne ve Röntgen Mütehassıslığına tayin edilmişse de kabul etmeyerek istifa etmiştir.

Dr. Halid Ziya Konuralp, İstanbulda bir müddet serbest operatörlük yaptıktan sonra 1937 de Tıp Fakültesi İkinci Cerrahî Kliniği için açılan Doçentlik imtihanını kazanarak Tıp Fakültesi Kadrosuna dahil olmuş ve o zamandanberi bu vazifede çalışmaktadır.

Dr. Halid Ziya Konuralp, Tıp Talebe Cemiyetinde faal bir şekilde çalıştığı gibi, Türk Tıp Cemiyeti Veznedarlığını, Umumî Kâtipliğini ve İkinci Reisliğini yapmış, ayni zamanda gün geçtikçe büyük bir teşekkül halinde inkişaf eden Esnaf Hastanesinin teessüsünde büyük hizmetleri dokunmuştur.

Dr. KONURAY (İbrahim Burhaneddin) :

Erzurumda doğmuştur. Alay Kâtibi M. Nuri Beyin oğludur. İlk tahsilini Erzurum Aziziye İlk Okulunda, Orta ve Liseyi Kuleli Askerî Lisesinde bitirdikten sonra, 1933 senesinde Teğmen rütbesile Askerî Tıbbiyeden diploma almıştır. Bir sene Askerî Tatbikat Okul ve Hastanesinde stajını yaptıktan sonra Bevliye şubesine asistan namzedi seçilmiştir. 1934 de Tabib Üsteğmenliğe terfi ederek Muratlıda Üçüncü Kolordu İstihkâm Tabur Hekimliğine tayin edilmiştir. Bir sene sonra da Çorludaki Merkez Hastanesine Stajiyer hekim olarak nakledilmiştir. Bir senelik stajdan sonra yüzbaşı rütbesile Gülhane Hastanesi Bevliye Şubesi asistanlığına tayin edilmiştir. Gülhanede üç senelik asistanlık devresinden sonra imtihana girerek Bevliye Mütehassısı vesikasını almağa muvaffak olan Dr. Burhaneddin Konuray, Eskişehirde evvelce Hava, sonradan Mevki Hastanesi ismini alan hastanenin Bevliye Mütehassıslığına getirilmiş ve burada tam altı sene vazife görmüştür.

1945 senesinde; Haydarpaşa Askerî Hastanesi Bevliye Mütehassıslığına nakledilmiş olan Dr. Burhaneddin Konuray, hâlen bu vazifede bulunmaktadır.

Dr. Burhaneddin Konuray'ın bir çok mecmualarda muhtelif Tıbbî mevzulara ait yazıları mevcuttur.

Dr. Burhaneddin Konuray

Doğ.: 1907

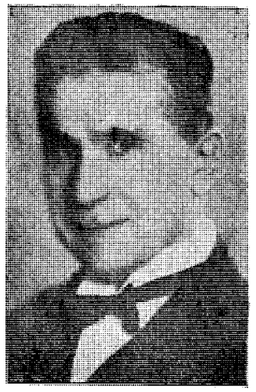

Dr. Şerif Korkut

Doğ.: 1895

Dr. KORKUT (Şerif) :

Burdurda doğmuştur. Hacı sofu denilmekle maruf Nakşî Şeyhi Abdurrahman Efendinin oğludur. İlk ve Orta tahsilini Burdurda, Liseyi Konya İdadisinde tamamladıktan sonra 1918 senesinde Askerî Tıbbiyeden diploma almıştır. Bir sene Gülhane Hastanesinde staj yaptıktan sonra, Elâzığ Askerî Hastanelerinde, ve Elcezire cephesinin muhtelif kıt'a ve Hastanelerinde vazife görmüştür. 1919 da Kilise giderken Adanada Bir Fransız Miralayı tarafından (Propogandacıdır) diye tevkif edilmiş ve Halep de hapsedilmiştir. Oradan firar ederek Millî Mücadeleye iştirâk etmiş ve İstiklâl Harbinin sonuna kadar çalışdıktan sonra Askerlikten

ayrılmıştır. Sivil hayata geçince, bir sene kadar İmar ve İskân vekilliği Sıhhat Müşavirliğinde bulunmuş, ihtisasını yapmak üzere Cerrahpaşa, Şişli Etfal ve Tıb Fakültesi İkinci Cerrahî Kliniğinde asistan sıfatile beş sene müddetle çalışmıştır. Mütehassıs olduktan sonra, 1927 de bir sene kadar İsveç gurubu Demiryolu inşaatı Operatörlüğünü yapmış, ve Yüksek ihtisas. elde etmek üzere Almanyada Tübingen Üniversitesi Cerrahî Kliniğinde fahrî asistan olarak iki sene kadar çalışmıştır. Memlekete döndükten sonra 1931 de Zonguldak Hastanesi Başhekimi ve Operatörlüğüne tayin edilerek altı sene kadar çalışmış bilâhare Ankara Nümune Hastanesinde Şef ve Operatör vazifesi görmüştür. 1945 de bu vazifeden alınarak, aynı Hastanenin Başhekim Muavinliğine nakledilince, bu vazifeyi kabul etmiyerek Sıhhat Vekâletinden ayrılmış, ve kendisine çalışma Bakanlığında İşçi Sigortaları Kurumunda Cerrahî Mütehassıslığı vazifesi verilmiştir. Bir müddet bu vazifede bulunduktan sonra Burdur Millet Vekilliğine seçilmiştir. Halen Burdur Millet Vekilidir.

Dr. Şerif Korkut'un muhtelif Tıb Mecmualarında yayınlanmış 45 şe yakın kıymetli etüdleri vardır. Ezcümle, (*Rusgul'yet İzami arasında Zevrekî kesrinin ehemmiyeti*), (*Ameliyat sonu Zatürrieler*) gibi kıymetli yazıları (*Epispadias-Hipospadiyas ve daha başka Anomaliler*) hakkındaki broşürleri, ve Yardım Sevenler Cemiyeti Yayınlarından ve üç kere basılmış, (*Harp cerrahisi Hastabakıcılığı*) adında ufak bir kitabı vardır.

Dr. Şerif Korkut, Anadolu Kliniği adlı Tıbbî Mecmuanın sabiblerinden bulunmaktadır.

Dr. Ali Korur

Doğ.: 1903

Dr. KORUR (Ali) :

İstanbulda doğmuştur. İstanbul kütüphaneler Müfettişi İsmail Hakkı efendinin oğludur. İlk tahsilini Lâlelide Yakub ağa İlkokulunda, ortayı Beyazıt Rüştiyesinde, Liseyi Vefa Lisesinde yaptıktan sonra, Tıp Fakültesi Askerî kısmından 1922 de diploma almıştır. Asteğmen rütbesile mektepten çıktıktan sonra sekiz sene zarfında önyüzbaşılığa kadar terfi etmiştir. Bu müddet zarfında İzmir, Denizli, İsparta, ve Kayseride kıt'a ve hastanelerde muhtelif vazifelerde tavzif edilmiştir. 1932 de Bakteriyoloji ihtisasını tamamlayan ve sertifikasını almağa muvaffak olan Dr. Ali Korur, Sinüzit Frontal ve Astm broşikten daimî sabit hizmet kararile sıhhî malûliyetine binaen emekliye ayrılmış-ve Bursa Memleket hastanesi Bakteriyoloğluğuna tayin olunmuştur. Beş sene bu vazifede kaldıktan sonra Ankara Nümune Hastanesi Lâboratuvar şefi ve İntaniye mütehassıslığına naklolunmuştur. Ankara Nümune Hastanesi kadrosunda ayrıca bir intaniye mütehassıslığı ilâve edilince kendi arzusile Bakteriyolokluğu tercih ederek lâboratuvardaki hararetli mesaisine devam etmiştir. Dr. Ali Korur, on senedenberi bu vazifede bulunmaktadır.

Dr. İbrahim Kâtip Koşumdok

Doğ.: 1888

Dr. KOŞUMDOK (İbrahim Kâtip) :

Zilede doğmuştur. İlmiyeden Müderris Musa Efendinin oğludur. İlk, ve Orta tahsilini Zilede ve İstanbulda Kocamustafapaşa ve Toptaşı Askerî Rüştiyelerinde yaptıktan sonra, 1914 senesinde Askerî Tıbbiyeden Yüzbaşı rütbesile diploma almıştır. Mektepten çıkınca, Birinci Cihan Harbi Seferberliği münasebetile Üçüncü Ordu emrine verilmiş, bilâhare sırasile, Birinci Aşiret Süvari Fırkası İkinci Süvari alayı Tabibliğinde, Süvari Fırkası Sertabip Muavinliğinde, Kafkas Süvari Livası Tabipliğinde, 24. Piyade Fırkası 58. Alay Tabipliğinde, Birinci Cihan Harbinin başından nihayetine kadar Kafkas, Filistin ve Suriye cephelerinde bilfiil vazife görmüştür.

İstiklâl Harbinde 58 inci Alay Sertabibi olarak harbin bidayetinden sonuna kadar çalışan Dr. İbrahim Kâtip Koşumdok, Yıldız Askerî Hastanesi Dahiliye Şefliğine tayin edilmiş, ondan sonra sırasile Gümüşsuyu Askerî Hastanesi Dahiliye Şefliğinde, bir sene staj için Gülhane Seririyatında, Umumî Erkânı Harp Karargâhı tababetinde, Millî Müdafaa Vekâleti Daire Tababetinde, Tekaüt Şubesi Muhallefat ve Harp Mezarlıkları şubesinde, Sıhhiye Dairesi İkinci Şubesinde, Askerî Tıbbiye Mektebi Baş Müzakereciliğinde çalışmıştır. 1937 de malûlen tekaüt olmuş, ayni sene Leylî Tıp Talebe Yurdu İdare Tabipliğine tayin olunmuş, 1941 de ayni Yurdun Müdür Muavinliği vazifesi kendisine verilmiştir. Halen bu vazifededir.

Dr. İbrakim Kâtip Koşumdok, Birinci Cihan ve İstiklâl harplerine iştirâk etmiş olması hasebile Harp ve İstiklâl Madalyaları ile taltif edilmiştir.

Dr. Ahmed Hamdi Kot

Doğ.: 1891

Dr. KOT (Ahmed Hamdi) :

Nablus'da doğmuştur. Düyünu Umumiye Memurlarından Arif Kutup Beyin oğludur. İlk tahsilini Nablus'ta, Orta tahsilini Kudüs'te, İdadî tahsilini İstanbulda Dârül-muallimîn Rüştiyesinde tamamlamakta iken vaziyeti maliyesinin biraz bozuk olması hasabile Mülkiye Mektebi Âlisine girmiş ve 1911 de diploma almıştır. Diplomasını alır almaz Manastır Vilâyetine bağlı Görice Mütasarrıflığı Sıhhiye Baytarlığına tayin olunmuş, ve Balkan Harbine kadar orada çalışmıştır. Balkan Harbinin ilânını müteakip vazifeye çağrılan Dr. Ahmed Hamdi Kot, Baytar Teğmeni sıfatile Şark ve Garp Ordularına iştirâk etmiş ve bu savaşta Manastır, Görice, Kalikratya ve Edirnede bulunmuştur. Balkan Harbi bitince, Eskidenberi büyük bir arzu duyduğu tababet mesleğini kazanmak için Tıb Fakültesine baş vurmuş ve bu hususta verilmesi lâzım gelen imtihanları kazandıktan sonra Tıbbiyenin Üçüncü ve Dördüncü sınıflarına kaydolunmaya muvaffak olmuştur. Her iki sınıfın derslerine devam ettikten sonra imtihanlara girmiş, böylece son sınıfa geçmiştir. Fakat tâli yine kendisine yâver olmamış, Birinci Cihan Harbi ilânı edilmiştir. Vazifeye çağırılınca Baytar Yüzbaşısı sıfatile Çanakkale Mevki Müstahkeminde vazife görmüş, aynı zamanda büyük bir zevk duyduğu tababetini inkişaf ettirmek için hususî olarak Çanakkale Merkez Hastanesine devam ederek oradan bir sertifika almıştır. İstanbula avdet edince, tekrar Fakülteye girmiş ve bu hususta ikmali lâzım gelen muameleleri ve stajını yaptıktan sonra 1919 senesinde Tıb Diplomasını almıştır.

Diplomasını aldıktan sonra Adli Tıb Müessesesine girerek Emrazi Akliye Müşahadehanesinde, Taharriyatı sümum Kimyahanesinde ve Morg'ta olmak üzere üç sene asistan olarak çalışmış, ve tababeti Adliye ve ruhuye ihtisas sertifikasını almağa muvaffak olmuştur.

Dr. Hamdi Kot, bir müddet sonra, Adlî Tabib olarak İstanbul Emniyet Müdürlüğü Zabıta Tababetine tayin olunmuştur. Zabıta Tababetini ifa ettiği sıralarda hususî olarak bir sene müddetle Kuduz Tedavihanesine devam ederek mümarese ve ihtisas elde ettiğine dair de bir vesika almıştır.

Dr. Hamdi Kot, 1922 senesinde Tayin olunduğu Zabıta Tabibliğinde, seneler geçdikçe mesaisi takdir edilmiş ve oranın Başhekimi olmuştur. Halen bu vazifede çalışmaktadır.

Dr. Bahaddin Faik Kökdemir

Doğ.: 1892

Dr. KÖKDEMİR (Bahaddin Faik) :

Sinobun Gerze İlçesinde doğmuştur. Sulh Yargıçlığından Emekli Ahmet Faik Beyin oğludur. İlk ve Orta tahsillerini Kastamonuda, İdadî tahsilini Haydarpaşa Askerî Tıbbiye İdadisinde tamamladıktan sonra, 1914 senesinden Askerî Tıbbiyeden yüzbaşı rütbesile diploma almıştır. Mektepten çıktıktan sonra bir Süvari Alayı tabibi olarak Birinci Cihan Harbine Kafkas cephesinde iştirâk etmiş, bir müddet sonra Lekeli Hummadan tebdilhava alarak İstanbula gelmiştir. İstirahatı müteakip Çanakkale harekât sahasına gitmiş, Galata Köy Salgın hastanesinde ve Çanakkalede ve tekrar 3 üncü Ordu Bomba Bataryaları Grubu ve 123 üncü Alay doktoru olarak vazife görmüş, Kars Ahikelek muharebelerine katılmıştır. Mütarekede askerlikten çekildikten sonra sırasile Gerze, Ayancık, Zafranbolu ve Üsküdar Hükûmet Tabibliklerinde, Sağlık ve Sosyal Yardım Bakanlığı Müesseseler Müdürlüğünde bulunmuş ve 1926 yılında ihtisas yapmak üzere Birleşik Amerika Boston-Harvard ve Baltimore Md. Johns Hopkins Üniversitelerinde çalışarak, 1938 de C. H. P ve 1939 da da tepdilen (D. P. H.) Hıfzıssıhha doktoru derecesini ve diplomasını almıştır.

Dr. Bahaddin Kökdemir, 1928 de memlekete döndükten sonra Sağlık ve Sosyal Yardım Bakanlığında Uzman ve Genel Müdür yardımcısı olarak çalışmış, 1942 yılında Yedek Subaylığa çağrılmış ve son Mebus seçiminde Büyük Millet Meclisi Yedinci Dönem Toplantısına Sinop Millet Vekili olarak seçildiğinden terhis edilmiştir.

Son devre seçiminden sonra serbest kalan Dr. Bahaddin Kökdemir, meslekî incelemelerde bulunmak üzere Londraya gitmiştir.

Dr. Bahaddin Kökdemir, birinci Cihan Harbine iştirâk etmiş bulunması hasabile Harp Madalyası ile taltif olunmuştur. İstiklâl harbinde Gerze ve Ayancıkta Hükûmet Tabibi sıfatile ve Müdafaai Hukuk Cemiyeti Âzası olarak çalışmıştır.

Dr. Seyfeddin Köksal

Doğ.: 1904

Dr. KÖKSAL (Mehmed Seyfeddin) :

İstanbulda doğmuştur. Lise Din Dersleri Muallimi Mehmed Eşref Efendinin oğludur. İlk tahsilini Kadıköy Nümune Mektebinde, Orta ve Liseyi Kadıköy Orta Mektebi ve Kadıköy Lisesinde bitirdikten sonra, 1928 senesinde Tıb Fakültesinden diploma almıştır.

Bir sene Tekirdağında askerlik hizmetinde bulunduktan sonra Anamur Kazası Hükûmet Tabibliğine gönderilmiş, orada iki senelik Mecburî hizmetini ifa etmiştir. 1932 de Heybeliada Verem Sanatoryumuna asistan olarak girmiş, ve Şişli Çocuk Hastanesinde Dahilî İhtisasını yaptıktan sonra, İhtisasını tekemmül ettirmek üzere 1935 de Almanyaya gitmiştir. 1936 da memlekete dönen Dr. Seyfeddin Köksal, Erenköy Sanatoryum Müdür ve Başhekimliğine tayin edilmiştir. O zamandan beri bu vazifede çalışmaktadır.

Dr. Seyfeddin Köksal'ın bazı Tıbbî Mecmualarda kıymetli yazıları intişar etmiştir.

Dr. Ekrem Köner

Doğ.: 1887

Dr. KÖNER (Ekrem) :

Çankırıda doğmuştur. Eski Düyunu Umumiye memurlarından Kuru Kalaycı oğlu Hattat Mustafa Efendinin oğludur. İlk, Orta tahsillerini Çankırı Rüştiyesinde ve Çengelköy Askerî Tıbbiye İdadisinde tamamladıktan sonra, 1911 senesinde yüzbaşı rütbesile Askerî Tıbbiyeden diploma almıştır. Gülhanede üç ay staj gördükten sonra, İzmirdeki kıtalara tayin olunmuş, ve oradan İkinci Fırka ile Balkan Harbine; 1913 de Erzurum Merkez Hastanesine tayin olunarak Birinci Cihan Harbine Şark Cephesinde iştirâk etmiştir. 1919 da operatörlük ihtisasını elde etmek için evvelâ Gülhaneye İdare Memuru sıfatile dahil olmuş, bilâhare Hariciye asistanı olmuştur. 1921 de İstiklâl Harbine operatör sıfatile katılan Dr. Ekrem Köner, evvelâ Cebeci Ağır Mecruhin Hastanesi, bilâhare Kırşehir ve Eskişehir Askerî Hastaneleri operatörlüğünü ifa etmiştir. 1923 de tekrar Gülhaneye dönmüş, ve Hariciye Başasistanı olmuştur. 1924 de Binbaşı rütbesinde iken askerlikten istifa ederek sivil hayata atılmış, ve Sivas Nümune hastanesine verilmiştir. Sivasta üç sene çalıştıktan sonra Bursa Memaeket Hastanesi operatörlüğüne nakledilen Dr. Ekrem Köner, orada tamam on beş sene müddetle çalışmıştır.

Dr. Ekrem Köner, 1943 de Edirne Memleket Hastanesi Başhekim ve operatörü olmuş, 1944 de kendi arzusile Emekliye ayrılmıştır. Emekliye ayrıldıktan sonra Sümerbank Hereke Mensucat Fabrikası Doktorluğunu kabul etmiştir. Halen bu vazifededir.

Dr. Sami Kulakçı

Doğ.: 1898

Dr. KULAKÇI (Sami) :

Geliboluda doğmuştur. Adliye Memurlarından Nazif Beyin oğludur. İlk tahsilini Rodosta, Ortayı Çanakkalede ve Liseyi Üsküdar'da yaptıktan sonra, 1921 senesinde Tıb Fakültesinden Diploma almıştır. Mezun olduktan sonra Kulak-Boğaz ihtisasını yapmak üzere Cerrahpaşa Hastanesine asistan olarak girmiş, bir buçuk sene Hastanede çalışmıştır. Buradan ihtiyat Yüzbaşı olarak Garp Cephesi 116 numaralı Hastane Tabibliğine verilmiş, bir sene hizmetten sonra terhis edilmiştir. Bir sene kadar Balıkesir Sıtma Mücadelesinde vazife alan ve oradan Tire Hastane Tabibliğine tayin edilen Dr. Sami Kulakçı, Hastanedeki ödevinden istifa suretile ayrılarak İzmire gitmiş, orada serbest çalışmağa başlamıştır. İkinci Cihan Harbinde ihtiyat Yüzbaşı rütbesile 65 inci Tümen Cerrahî Hastanesine verilmiş, bir buçuk sene vazife gördükten sonra terhis edilmiştir.

Dr. Sami Kulakçı, İzmire dönerek serbest doktorluk yapmakta iken ikinci defa 1945 senesinde askerlik ödevine çağrılmış, Konya Asker Hastanesi Kulak-Boğaz Mütehassıslığına tayin edilmiştir. Halen aynı Hastanede bulunmaktadır.

Dr. Süleyman Enverî Kuman

Doğ.: 1887

Dr. KUMAN (Süleyman Enverî) :

İstanbulda doğmuştur. Eski Harbiye Nezareti Piyade şubesi Müdür Muavinlerinden hafız Ali Hayri Beyin oğludur. İlk tahsilini Aksaray Mahmudiye mektebinde, Orta ve Liseyi Konya İdadisinde tamamladıktan sonra, 1910 senesinde Mülkiye Tıbbiyesinden diploma almıştır. Mektepten çıktıktan sonra, bir müddet Tıb Fakültesi Bakteriyoloji Lâboratuvarında, ve Sıhhiye Müdüriyeti Umumiyesi Kimyahanesi Asistanlığında bulunmuş, bir ara Hicaz Sıhhiye İdaresine İntisap ederek Cidde, Mekke, Medine, Sıhhiye İdaresi Tababetlerinde bulunmuştur. Sıvas Belediyesi Birinci Tabibliğinde bulunurken Birinci Cihan Harbinin ilân edilmesi üzerine Ordunun muhtelif yerlerinde vazife görmüş, terhisinden sonra da bir müddet serbest çalışmıştır. Sıhhiye Müdüriyeti Umumiyesi teftiş Hey'etine girdikten sonra, Elâzığ, Samsun Sıhhat Müfettişliğinde bulunmuş, bilâhare Tıb Fakültesine fahrî devam ederek Dahiliye İhtisas Sertifikasını almıştır. Başmüfettişlik vazifesinde iken Sağlık ve Sosyal Yardım Bakanlığı Müşteşar Muavinliğine tayin edilmiş, 1942 de Teftiş Hey'eti Reisi olmuştur. Bakanlıkta vaki bir tebeddül üzerine, pek kısa bir zaman için Müsteşar Vekâletini ifa eden Dr. Süleyman Enverî Kuman, 1945 de Bursa Sağlık ve Sosyal Yardım Müdürlüğüne gönderilmiş, 1946 da tekaüd olmuştur.

Dr. Süleyman Enverî Kuman, Birinci Cihan Harbinde Harp madalyası ile taltif edilmiştir.

Dr. KUMBARACILAR (Sedat) :

İstanbulda doğmuştur. Topkapı Sarayı Müdürlerinden İzzet Beyin oğludur. İlk, Orta tahsillerini İstanbulda ve Liseyi de Galatasaray Lisesinde tamamladıktan sonra, 1934 senesinde Tıp Fakültesinden diploma almıştır. Mektepten çıktıktan sonra askerî hizmetini ifa maksadile ihtiyat tabip asteğmen sıfatile Üni-

Dr. Ahmed Sedat Kumbaracılar

Doğ.: 1903

versite Talim Taburunda ve Gülhane Tatbikat Mektebinde vazife görmüştür. Terhis edildikten sonra 1939 da İstanbul Mahmutbey Dispanser Tabipliğine tayin edilmiştir. Bir sene kadar bu Dispanserde vazife gören Dr. Sedat Kumbaracılar, 1940 da Tıp Talebe Yurdu İdare Tabipliğine nakledilmiş, burada bir sene kadar bulunmuştur. En son olarak tayin edildiği Silivri Hususî İdare Dispanser Tabipliğinden istifa ederek serbest çalışma hayatına atılmıştır.

Dr. Sedat Kumbaracılar, bütün mesaisini Bevliye ihtisası üzerine teksif ettiği için Guraba Hastanesinden Bevliye Mütehassısı olarak sertifika almağa muvaffak olmuştur. Halen serbest çalışmaktadır.

Dr. Emin Şükrü Kunt

Doğ.: 1898

Dr. KUNT (Emin Şükrü) :

Selânikte doğmuştur. Çiftçi Ahmed Şükrü Efendinin oğludur. İlk ve Orta Tahsillerinin bir kısmını Selânik Selimiye ve Yadigârı Terakkî mektebinde yapmış, 1913 Balkan Harbini müteakip İstanbula gelerek Vaniköy İdadisinde tamamlamıştır. 1920 senesinde Tıb Fakültesinden Diploma almıştır. Mektepten çıktıktan bir sene sonra Tıb Fakültesi İkinci Dahiliye ve Dahiliye poliklinik Asistanlığına tayin olunmuştur. Altı buçuk sene aynı vazifede kaldıktan sonra Dahiliye ihtisas sertifikasını almağa muvaffak olmuş ve tahsilini ikmal

etmek üzere Paris'e gitmiştir. Paris'te bir buçuk sene kadar muhtelif seririyatlarda çalışan Dr. Emin Şükrü Kunt, Memleketine dönünce çalışma hayatına atılmış ve serbest tababet yapmağa başlamıştır. 1935 de Yüksek Mühendis Mektebi Dotorluğunu deruhte etmiş ve halen bu vazifede bulunmaktadır.

Dr. Mehmed Derviş Kuntman

Doğ.: 1889

Dr. KUNTMAN (Mehmed Derviş) :

Kilis'te doğmuştur. Tüccardan Hacı Derviş Efendinin oğludur. İlk ve Orta tahsilini kısmen Kilis Rüştiyesinde, kısmen İstanbul Soğukçeşme Askerî Rüştiyesinde, Liseyi de Çengelköy Tıbbiye İdadisinde tamamladıktan sonra, 1909 senesinde yüzbaşı rütbesile Askerî Tıbbiyeden diploma almıştır. Mektepten çıktıktan sonra evvelâ Balkan muharebesine bilâhare Birinci Cihan Harbine ve Millî Mücadeleye iştirâk etmiş, bütün bu harplerin başından sonuna kadar bulunarak kıt'a tabibliklerinde, Menzil Hastanelerinin Başhekimliklerinde vazife görmüştür. Millî Mücadeledeki mesaisi dolayısile Kırmızı şeritli İstiklâl Madalyasile taltif edilen Dr. Derviş Kuntman, Lozan sulhundan sonra askerlikten istifa etmiş bilâhare Erzincan, Ordu, Kars, Kırklareli Sıhhat Müdürlüklerinde bulunmuştur.

Dr. Derviş Kuntman uzun müddet Kızılay Cemiyetinde faal bir şekilde çalıştığı için fâhir âza olmuştur. Halen Çanakkale Sağlık ve Sosyal Yardım Müdürlüğünü ifa etmektedir.

Dr. KURAY (İbrahim Ethem) :

Girit'te doğmuştur. Piyade Binbaşısı Mehmed Emin Beyin oğludur. İlk ve Orta tahsillerini Halep Askerî Rüştiyesi ve Askerî Tıp Lisesinde bitirdikten sonra, 1913 senesinde Askerî Tıbbiyeden Diploma almıştır. Diploma almazdan evvel, Balkan Harbi çıkmış bulunması hasebile, Ordu hizmetine alınmış bilâhare mektebi tamamladıktan sonra Gülhane mektebine staj için gönderilmiştir. Stajdan sonra Edirnede bir tabur tabipliğine tayin edilmiş, 1914 de Müstahkem Mevki Başhekim Muavinliğine verilmiştir. Bu müstahkem mevkiin lâğvedilmesi üzerine 4. Tümen Başhekim Muavinliğine verilen Dr. İbrahim Etem Kuray, sırasile Çanakkale, Acem Kürdistanı, Rus ve Bağdat cepheleri muharebelerinde bulunmuş, Bağdatın son müdafaasında İngilizlere esir düşmüştür. Esaretten döndükten sonra İstiklâl Harbine iştirâk etmek üzere Anadoluya geçmiş, 131. Alay Hekimliğine verilmiştir. 1928 de Şarka verilmiş, 9 uncu Tümenin 28 inci Alay Hekimliğinde vazife görürken Binbaşı Rütbesile askerlikten çekilmiştir. Sivil hayata geçtikten sonra 1929 da Manyas Sıtma Savaşı Şube Hekimliğine tayin olunan Dr. İbrahim Etem Kuray, 12 sene müddetle çalıştıktan sonra askerî vazife görmeğe davet edilmiş, yedek hekim olarak çalışmıştır. 1942 de terhis olunca eski vazifesine avdet etmiş, fakat orada yeni âmiri ile anlaşamamazlık yüzünden çekilmek mecburiyetinde kalmıştır. Halen Manyasta serbest olarak çalışmaktadır.

Dr. İbrahim Ethem Kuray

Doğ.: 1885

Dr. İbrahim Etem Kuray, İstiklâl Harbine iştirâk etmiş bulunması hasebile İstiklâl madalyası ile taltif edilmiştir.

Dr. Mustafa Tahsin Kurgan

Doğ.: 1885

Dr. KURGAN (Mustafa Tahsin) :

Arapkirde doğmuştur. Tüccardan Hüseyin Beyin oğludur. İlk tahsilini hususî olarak görmüş, Orta ve Lise tahsilini Elâzığ ve İstanbulda Toptaşı Askerî Rüştiyelerinde tamamladıktan sonra, 1911 senesinde Askerî Tıbbiyeden diploma almıştır. Mektepten çıktıktan sonra Yanya Sıhhiye Bölüğüne gönderilmiş, bilâhare Hariciye ihtisasını yapmak üzere Gülhane Has-

tanesine asistan tayin edilmiştir. Mütehassıs olduktan sonra Bağdata gönderilmiş, ve Bağdat Mülhakatından muhtelif Hastane ve Sıhhiye Bölüklerinde Başhekim ve Operatör olarak çalışmıştır. Harbin nihayetine doğru Musulda Menzil Hastanesi operatörü, ve Mütareke-den sonra da Elâzığ Askerî Hastanesi Operatörü olmuştur. Elâzığda iken Askerlikten istifa ederek ayrılmış ise de, tekrar Askere alındığı için Samsun Askerî Hastanesinde vazife görmüştür.

Dr. Tahsin Kurgan, İstiklâl Harbine bir fırka Sıhhiye Bölüğü Başhekim ve Operatörü sıfatile iştirâk etmiş, bilâhare İzmir Memleket Hastanesi Operatörlüğüne tayin edilmiştir. 1923 de istifa ederek İzmirde 25 yataklı Hususî bir Hastane açan Dr. Tahsin Kurgan, bu hastaneyi tam 14 sene fasılasız olarak idare etmiş, bilâhare 1935 de Malatya Hastanesi Başhekim ve Operatörlüğüne tayin edilmek suretile sivil hayata geçmiştir. 1928 de Sümerbank Bez Fabrikası Hastanesi Operatörü olarak vazife görmüş, bilâhare operatör ve Başhekimlikle tayin olunduğu Sümerbank Kayseri Hastanesinde 8 sene müddetle çalışmıştır. Son sene Başhekimlikten çekilmiş, halen yalnız Operatör olarak vazife görmektedir.

Dr. Osman Said Kurşuncu

Doğ.: 1890

Dr. KURŞUNCU (Osman Sait) :

İstanbulda doğmuştur. Topçu Yarbayı Mehmet Lûtfi Beyin oğludur. İlk, Orta ve Lise tahsillerini İstanbulda tamamladıktan sonra, 1914 senesinde Tıp Fakültesinden diploma almıştır. Mektepten çıktıktan sonra Tıp Fakültesi Tedavi Seririyatına asistan tayin olunmuş, bu vazifede seferberliğin başlangıcını teşkil eden 24 Teşrin 1914 tahihine kadar kalmıştır. Askerî vazifesini Ayastafanos hastanesi Tababetinde ifa etmiş ve bu hastanenin Dahiliye servisini ve Bakteriyoloji Şubesini idare etmiştir. Terhis olunduktan sonra 1918 de Küçük Çekmece Hükûmet Tabipliğine tayin edilmiş, burada tam üç sene kadar çalıştıktan sonra Bakırköy Belediye Doktoru olmuştur. Bakırköyde dört sene kadar çalışmış, bilâhare Bakırköy Belediye Başhekimi olmuştur. 1935 de Beyoğlu Başhekimliğine nakledilen ve orada bir sene kadar vazife gören Dr. Osman Sait Kurşuncu, Sağlık İşleri Müdür Muavinliğine tayin edilmiş, iki sene sonra da 1938 de Belediye Sağlık İşleri Müdürü olmuştur.

Dr. Osman Sait Kurşuncu, Belediye Sağlık İşlerinde bulunduğu müddetçe büyük bir faragatla çalışmış ve şehrin sağlığına ait suların bakteriyoloji noktai nazarından tahlillerini sık sık yaptırarak sarî hastalıkların önlenmesi için tedbirler almış, bundan başka Belediyenin bütün sıhhî müesseselerinin bir ahenk içinde idare edilmesine çalışmıştır. Tam yedi sene müddetle vazife gördüğü Sağlık İşleri Müdürlüğünden bir Vekil tebeddülü dolayısile ayrılmak mecburiyetinde kalmış ve serbest tababet hayatına atılmıştır.

Dr. Osman Sait Kurşuncu, halen Bakırköyde dahili hastalıklarının tedavisile meşgul bulunmaktadır.

Prof. Dr. Orhan Abdi Kurtaran

Doğ.: 1877

Dr. KURTARAN (Orhan Abdi) :

Rumelide Kesriye Kazasında doğmuştur. Çiftçi Hasan Abdi Beyin oğludur. İlk tahsilini Eyüpsultanda Nümunei Terakkîde, ortayı Askerî Rüştiyesinde ve Liseyi Kuleli Tıbbiye İdadisinde tamamladıktan sonra, 1898 senesinde Yüzbaşı rütbesile Askerî Tıbbiyeden diploma almıştır. Mektepten çıktıktan sonra staj yapmak üzere Gülhane hastanesine gönderilmiştir. O zaman Gülhane hastanesi, Alman Profesörlerinden Rieder ve Dayke Paşaların idaresine verilmiş bulunması hasebile, iki senelik stajdan sonra tahsilini tekemmül ettirmek ve memlekete modern bir Tıp Mektebi yaratmak maksadile gençlerin yetişmesi için Avrupaya gönderilmesi lüzumu dermeyan edilerek Rieder Paşanın intihabı ve Hükûmetin muvafakatile Almanyaya gönderilmiştir. Beş senelik bir çalışma hayatından sonra Doktor ünvanını kazanarak memlekete dönmüştür.

Memlekete döndükten sonra Gülhane Hastanesine Seririyatı Hariciye ve Ortopedi Muallimi olmuş, 1903 de Mülkiye Tıbbiyesinin Ameliyat Muallimliğine tayin edilmiştir. Meşrutiyette Mülkî ve Askerî Tıbbiyeler birleşince, Tıp Fakültesine Seririyatı Hariciye, Ortopedi ve Ameliyatı Cerrahiye Profesörü olmuştur. O zamana kadar asker olan Dr. Orhan Abdi Kurtaran, yapılan bir kanunla etibbayi mezuneden addedilmiş, fakat askerî rütbelerinin terfii devam etmiştir. Bunun içindir ki her harp vukuunda askerî vazifeye davet edilmiş, Balkan Harbinde Umumî Karargâhta Cerrahî Müşaviri, Birinci Cihan Harbinde de İkinci Ordunun Cerrahî Müşaviri olmuştur.

Prof. Dr. Orhan Abdi Kurtaran, Gülhane hastanesinde çalışırken ilk defa olarak Lombaire anestezi Pnomotoraks ve Prostat ameliyatını yapmak mazhariyetini kazanmıştır. Kendisinin (*Ameliyatı Cerrahiye*) adlı kıymetli kitabı vardır. Üniversite inkilâbına kadar Fakültede tedris hayatında bulunan, yüzlerce belki de binlerce talebe yetiştiren Dr. Orhan Abdi Kurtaran, tekaüt olduktan sonra Alman Hastanesindeki vazifesine dönmüştür. Halen bu hastanenin mes'ul operatörüdür.

Prof. Dr. Orhan Abdi Kurtaran, Sanayi Madalyası, Üçüncü Mecidî, Gümüş İmtiyaz Madalyası, ve müteaddit ecnebî Madalyaları ile taltif edilmiştir.

Dr. Ragıp Kurtaran

Doğ.: 1885

Dr. KURTARAN (Ragıp) :

İstanbulda doğmuştur. Harp Okulu Baş Kâtibi Mehmed Nail Beyin oğludur. İlk tahsilini Beşiktaş Hamidiye Mektebinde, Orta ve Lise tahsillerini Askerî Rüştiyesinde ve Askerî Tıbbiye İdadisinde tamamladıktan sonra, 1907 senesinde Yüzbaşı rütbesile Askerî Tıbbiyeden Diploma almıştır. Mektepten çıktıktan sonra Dahiliye hastalıkları üzerinde çalışmış, 1909 da Altıncı Bağdat Kolordusunda, Tabur Tabibliğini ve Kolordu Sertabib Muavinliğini, ve Basra Fırka Hastanesi Başhekimliğini yapmıştır. Birinci Cihan Harbinin başlaması üzerine Amara ve Bağdatta Menzil Hastaneleri Başhekimliğinde bulunmuş, 1917 de Irak Cephesinden İstanbula gelerek, ve Millî Müdafaa Vekâleti tarafından, Almanyaya tedavi için gönderilen Zabitana refakat etmiştir.

Millî Mücadelenin başlaması üzerine Anadoluda (2) numaralı Hastanede vazife alan Dr. Ragıp Kurtaran, İstiklâl Harbinden sonra emekliye ayrılmış, ve Anadolunun muhtelif Vilâyetlerinde ve Kazalarında Hükûmet ve Belediye tabibliklerini yapmıştır. En son vazifesi Devlet Demir Yolları Tabibliğidir.

Dr. Ragıp Kurtaran, muhtelif Muharebelere iştirâk etmiş bulunması hasabile, Harp, İstiklâl, ve Hilâliahmer Madalyalarile taltif edilmiştir.

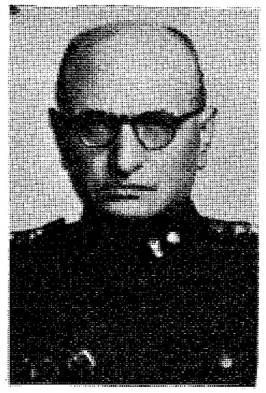

Dr. Mehmet Kurtoğlu

Doğ.: 1886

Dr. KURTOĞLU (Mehmet) :

Erzincanda doğmuştur. Tabbak esnafından İsmail Efendinin oğludur. İlk ve Orta tahsilini Erzincanda Lise tahsilini Askerî Tıbbiye İdadisinde tamamladıktan sonra, 1911 senesinde Yüzbaşı rütbesile Askerî Tıbbiyeden diploma almıştır. Mektepten çıktıktan sonra müstakil Kozana Tümen Seyyar Hastanesinde bilâhare Gülhane Hastanesinde stajını yapmış, tayin olunduğu bir alay ile Balkan Harbine iştirâk etmiştir. Birinci Cihan Harbinde aynı alayla Şark cephesinde Dokuzuncu Kolordu Seyyar Hastanesinde, Kars, Sarıkamış Hastanelerinde vazife gören Dr. Mehmet Kurtoğlu, İstiklâl Harbinde de Şark Cephesi Gurup Komutanlığı Hıfzıssıhha Müşavirliğine tayin olunmuş, bilâhare ikinci defa olarak Erzurum Hastanesi Dahiliye Mütehassıslığında, alay tabibliklerinde, Trabzon Hastanesi İkinci Hekimliğinde çalışmıştır.

İstanbula döndükten sonra Sıhhî Muayene Komisyonu Dahiliye Mütehassıslığına tayin olunmuş, Eskişehir Hastanesi Baştabibliğinde, bir Tümen Baştabibliğinde, bir müddet sonra Gülhane Hastanesinde, Çanakkale Hastanesi Baştabibliğinde, Eskişehir Hava Hastanesi Tabibliğinde, Dördüncü Kolordu Baştabibliğinde, Millî Savunma Bakanlığı Sıhhat İşleri Dairesi Birinci Şube Müdürlüğünde vazife görmüş, ve yaş haddi dolayısiyle Albay Rütbesile emekliye ayrılmıştır. Halen Jandarma Subay Okulu Hekimliğini yapmaktadır. Dr. Mehmet Kurtoğlu, Balkan Harbine ve Birinci Cihan Harbine iştirâk etmiş bulunması hasabile, İftihar Madalyası, Harp Madalyası, ve Gümüş Liyakat Madalyaları ile taltif edilmiştir.

Dr. KUTKAM (İsmail Hakkı) :

İstanbulda doğmuştur. Zeytinburnu Fabrikası İdare Memuru Yüzbaşı Hüseyin Efendinin oğludur. İlk, Orta ve Lise tahsillerini Sarıgüzel İskenderpaşa İlk Okulunda, Beşiktaş Mülkiye Rüştiyesinde ve Kabataş Lisesinde yaptıktan sonra, 1924 senesinde Tıp Fakültesinden diploma almıştır. Mecburî hizmetini Tunçeli Vilâyetinde Çarsancak, Pertek kazalarında geçirdikten sonra Siverek kazası Hükûmet Tabibi olmuştur. Sivrihisar kazası Hükûmet Tabipliğini de yaptıktan sonra Mütehassıs olmak üzere İstanbula dönmüş ve Cerrah-

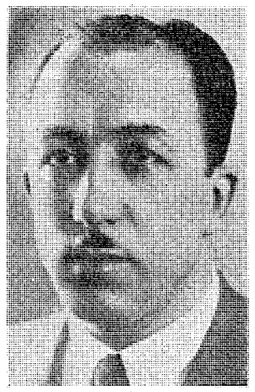

Dr. İsmail Hakkı Kutkam

Doğ.: 1899

paşa Hastanesine Asistan tayin edilmiştir. İki sene asistanlık müddetini ikmal ettikten ve bir müddet Şişli Çocuk Hastanesinde bulunduktan sonra Dahiliyeden ihtisas vesikasını almağa muvaffak olmuş ve Tekirdağ Memleket Hastanesi Dahiliye Mütehassıslığına tayin olunmuştur. Müteakiben Edirne ve Çorum Hastaneleri Dahiliye Mütehassıslığını yapan Dr. İsmail Hakkı Kutkam, en son olarak Konya Memleket Hastanesi dahiliye Mütehassıslığına nakledilmiştir. Halen bu vazifededir.

Dr. İsmail Hakkı Kutkam, Tıp Fakültesine girmezden evvel, Birinci Cihan Harbine bir Zabit sıfatile iştirâk etmiş ve Mütarekeye kadar vazife görmüştür. Edirnede bulunduğu zamanlar, evvelâ Halkevi Reisi olmuş, sonradan Cumhuriyet Halk Partisi Reisliği yapmıştır. Çorumda Kızılay Reisliğinde de bulunmuştur.

Dr. KUZUCU (Ahmed Hakkı) :

Çatalcada doğmuştur. Jandarma Subayı İsmail Hakkı Efendinin oğludur. İlk tahsilini Kırşehir ve Çatalcada, Orta ve Lise tahsilini Samsun ve İstanbul Sultanilerinde yaptıktan sonra, 1922 senesinde Askerî Tıbbiyeden Diploma almıştır. Mektepten çıktıktan sonra bir yıl Gülhane Hastanesinde staj görmüş, 1923 de Kars Hastanesine tayin olunmuştur. İki sene kadar Kars Askerî Hastanesinde bulunduktan sonra 1926 da Gülhane Tatbikat Okulu ve Hastanesinde Prof. Dr. Tevfik Sağlam'ın asistanlığına tayin olunmuştur. Asis-

Dr. Ahmed Hakkı Kuzucu

Doğ.: 1900

tanlık müddetini tamamladıktan sonra dahiliyeden ihtisas sertifikası almağa muvaffak olmuş ve Kayseri Askerî Hastanesi Dahiliye Mütehassıslığına tayin olunmuştur. Üç ay burada bulunduktan sonra 1929 da Diyarbakır Askerî Hastanesi Dahiliye Mütehassıslığına nakledilmiş, 1932 de Bursa Askerî Hastanesine, 1933 de İstanbul Gümüşsuyu Askerî Hastanesi Dahiliye Mütehassıslığı vazifesini görmüştür. 1937 senesine kadar bu hastanede vazife gördükten sonra Ankarada Mevki Hastanesi Dahiliye Mütehassıslığına gönderilmiştir. 1937 de 15 yıl mecburî hizmetini bitirdiğinden askerlikten ayrılmıştır.

Dr. Ahmed Hakkı Kuzucu, 1938 denberi Samsun'da serbest olarak çalışmaktadır. 1940 da vatanî hizmete çağrılarak Bursada Bin Yataklı Hastanenin Dahiliye Mütehassıslığında iki yıl Yedek Subay olarak çalışmış ve 1942 de terhis olmuştur. Samsunda bankalar ve buna mümasil diğer müesese doktorluklarında çalışmıştır. 1945 de ikinci defa askere alınarak bir seyyar hastane Baştabipliğine tayin olunmuştur.

Dr. Ahmed Hakkı Kuzucu, Millî ve Hayır Cemiyetlerinde Reis ve âza sıfatile bulunduğu gibi Cumhuriyet Halk Partisi Samsun İdare Heyeti âzalığında ve bir sene de Samsun Halkevi Reisliğinde bulunmuştur. Halen Samsun Belediye Meclisinde âza bulunmaktadır.

Dr. Ahmed Hakkı Kuzucu'nun askerî ve diğer tıbbî mecmualarda neşredilmiş müteaddit makaleleri ve etüdleri vardır.

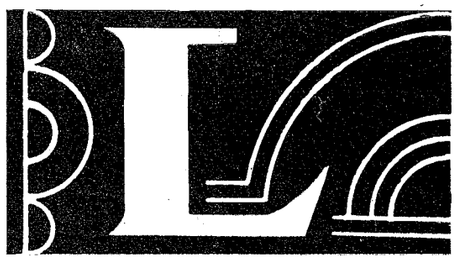

Dr. Kâzım Lakay

Doğ.: 1888

Dr. LAKAY (Kâzım) :

İzmitte doğmuştur. Eski reji Müfettişlerinden Mehmet Nuri Beyin oğludur. İlk tahsilini Kartal ve Gebze ilk okullarında, Ortayı Üsküdarda Toptaşı Askerî Rüştiyesinde, Liseyi Askerî Tıbbiye İdadisinde tamamladıktan sonra, Askerî Tıbbiyeye girmiştir. 1912 senesinde Tıbbiye son sınıf talebesi iken Balkan Harbine gönderilmiş, ve muhtelif mevkilerde vazife gördükten sonra, tekrar mektebe avdet etmiş, ve 1913 de Askerî Tıbbiyeden diploma almıştır. Stajını Gülhane Tatbikat Mektebinin İntanî hastalıkları ve Bakteriyolojî şubesinde yaptıktan sonra, Birinci Cihan Harbinin ilânı üzerine Erzurumda Bir Süvari Fırkası Sertabib Muavinliğine ve bilâhare Sertabibliğine tayin olunmuş, bu vazifede iken münzam olarak Bitlisde çıkan Koleranın söndürülmesine memur edilmiştir. 1916 yılına kadar muhtelif harp cephelerinde fırkasıle vazife görmüş, bilâhare Onuncu Kolordu İkinci Mıntaka ve Çanakkale Gurubu Hıfzıssıhha Müşavirliklerinde bulunmuştur. Harbin sonlarına doğru Şimalî Kafkasa, Mütarekeyi müteakip İstanbula avdet etmiş ve tekrar Gülhane Tatbikat Okulu İntanî Servis ve Lâboratuvarına iade edilerek, asistan ve Başasistan vazifeleri ile ihtisas vesikasını almaya muvaffak olmuştur. İntanî servisinde çalışırken İstanbulda zuhur eden Veba dolayısile Veba aşısı imaline ve istihzaratına memur edilmiş, bilâhare Yıldız Hastanesi Bakteriyoloğluğuna tayin edilmiştir. 1920 de İstiklâl Mücadelesine iştirâk ederek, tekrar Gülhane Hastanesi Malzemei Sıhhiye İmalât ve aşı istihzarat şubesi Müdürlüğünde vazife alan Dr. Kâzım Lakay, Konya Askerî Hastanesi Bakteriyoloğluğuna tayin edilmiş ise de mazeretine binaen kabul etmemiş, ve 1923 de tekaüt olmak suretile ordudan ayrılmıştır. Sivil hayata geçdikten sonra İstanbulda Verem Mücadele Dispanserine tayin edilmiş, bir müddet sonra Şark hududunda çıkan Koleranın söndürülmesi için Mücadele Hey'eti Reisi sıfatile Mardin, Nuseybin, Cizre ve Hakkâride bulunmuş ve Nuseybinde halen mevcut karantina merkezi, verdiği raporla açılmış ve faaliyete geçmiştir. Şark hududundaki vazifesi bittikten sonra Sivas Frengi Mücadelesi Reisi olmuş, ve on sene fasılasız çalışdıktan sonra, 1934 de Haydarpaşa Nümune Hastanesinin tesisine memur edilmiştir. Hastanenin inşaat ve tadilâtı bittikten sonra 1936 da Hastanenin Baştabib ve İntanî hastalıklar Mütehassısı ve Bakteriyoloğu olarak tayin olunmuştur. Halen bu vazifededir.

Dr. Kâzım Lakay, Sivasta vazife gördüğü zaman Halkevleri İçtimaî Yardım Başkanlığını, ve On sene müddetle de Kızılay Cemiyeti Başkanlığını yapmıştır.

Dr. Kâzım Lakay'ın bazı tıbbî mecmualarda ve Haydarpaşa Nümune Hastanesi *Yıllığında* intişar etmiş yazıları vardır. Dr. Kâzım Lakay, Balkan Harbine, Birinci Cihan Harbine ve İstiklâl Harbine iştirâk etmiş olması hasabile Nişan ve madalyalarla taltif edilmiştir.

Dr. LÜTEM (Ahmed) Tevfik) :

Erzincanda doğmuştur. Nakliye Subaylarından Ömer Lûtfi Efendinin oğludur. İlk, tahsilini Erzincanda Hamidiye, Sivasda Ravzai Sübyan Mekteplerinde ve İstanbulda Nişantaş Sultanisinde, Orta ve Lise tah-

Dr. Ahmed Tevfik Lütem

Doğ.: 1905

silini Konya Askerî İdadisinde ve Halıcıoğlu Askerî Lisesinde tamamladıktan sonra, 1930 senesinde Teğmen Rütbesile Askerî Tıbbiyeden diploma almıştır. Bir sene Gülhane Hastanesinde Staj yaptıktan sonra Erzurum Müstahkem Mevkiinde bir Topçu Alay Tabibliğine gönderilmiştir. İki sene sonra, Ağrıdağ 20 inci Hudut tabur Tabibliğine tayin edilmiştir. Bir sene kadar bu vazifede kaldıktan sonra ihtisas yapmak üzere Gülhane Hastanesi Kulak, Boğaz, Burun, servisine asistan olarak gitmiştir. Bu Hastanede üç senelik bir çalışma sonunda ihtisas sertifikasını almağa muvaffak olan Dr. Tevfik Lütem, 1937 de İzmir Askerî Hastanesi Kulak, Burun, Boğaz Kliniği Şefliğine tayin edilmiştir. 1942 de Binbaşı rütbesile Gümüşsuyu Hastanesi Kulak, Boğaz, Burun, Kliniği Şefi olmuştur. Halen Gümüşsuyunda çalışmaktadır.

Dr. Ziyaeddin Maktav

Doğ.: 1903

Dr. MAKTAV (Ziyaeddin) :

İstanbulda doğmuştur. Topçu Kaymakamlığından Emekli Ömer Mithat Beyin oğludur. İlk tahsilini Beşiktaş Barbaros Nümune Mektebinde, Orta ve Liseyi Kabataş Sultanisinde tamaladıktan sonra, 1924 senesinde Diş Tababeti Mektebinden diploma almıştır. Diş tabibi olduktan sonra bir sene serbest olarak çalışmış, doktor olmak arzusile Tıb Fakültesine girmiştir. *1930* senesinde Tıb Diplomasını da almağa muvaffak olmuştur.

Mektepten çıktıktan sonra iki senelik mecburî hizmetini Ankaranın Çubuk kazası, Hükûmet Tabibliğinde geçirmiş bilâhare ihtisas yapmak üzere Çocuk Hastanesi Kulak Kliniği asistanlığına tayin edilmiştir. Araya giren Askerî vazifesini gördükten sonra Guraba Hastanesi Üniversite Kliniğinde Prof. Ruttin'in yanında çalışarak Mütehassıs olmuştur. Mütehassıs olduktan sonra kısa bir zaman İnegöl, iki sene de Gaziantep Memleket Hastanesi Kulak, Burun, Boğaz mütehassıslığında bulunmuş, bilâhare ihtisasını tekemmül ettirmek üzere Sağlık Bakanlığı tarafından Almanyaya gönderilmiştir. İki sene Almanyada muhtelif Kulak, Boğaz, Ağız Kliniklerinde çalışan Dr. Ziya Maktav, 1939 da memlekete dönmüş, ve kısa bir zaman Sıhhat Bakanlığında neşriyat mütehassısı olarak çalışdıktan sonra, sırasile Balıkesir Memleket, ve Askerî Hastaneleri, İzmir Memleket ve Emrazı Sariye Hastaneleri Kulak, Boğaz ve Burun Mütehassıslıklarında bulunmuş, en son olarak da Cerrahpaşa Hastanesi Kulak, Boğaz, Burun Kliniği Şefliğine tayin edilmiştir. Halen bu vazifededir.

Dr. Ziyaeddin Maktav, Almanyada bulunduğu zaman, Diş Tabibleri, ve Kulak, Boğaz, Burun Hastalıkları Kongrelerine iştirâk etmiş ve bir çok yenilikleri takib etmiştir.

Dr. Ziyaeddin Maktov'ın 1946 senesinde yazdığı *(Kulak-Burun-Boğaz hastalıklarında reçete ile tedavi)* adlı kıymetli bir kitabından başka muhtelif mecmualarda yayınlanmış bir çok orijinal yazıları ve etüdleri vardır.

Dr. Fatma Şakir Memik

Doğ.: 1903

Dr. MEMİK (Fatma Şakir) :

Zafranboluda doğmuştur. Fırıncı Şakir Efendinin kızıdır. İlk tahsilini Zafranboluda, orta ve liseyi Bezmiâlem Kız Lisesinde tamamladıktan sonra, 1929 senesinde Tıp Fakültesinden diploma almıştır. Mektepten çıktıktan sonra dahiliye ihtisası yapmak üzere Guraba Hastanesine Asistan tayin edilmiş ve Doktor Hacı Kemal Merhumun yanında çalışarak ihtisas sertifikasını almağa muvaffak olmuştur. Mütehassıs olduktan sonra 1935 de Guraba hastanesi Poliklinik Şefliğine tayin edilmiş ve ayni sene içinde Edirne Mebusluğuna seçilerek Büyük Millet Meclisinde vazife almıştır. Dr. Fatma Memik, 1946 senesi seçimine kadar bu vazifede kalmıştır. Halen Ankara Nümune hastanesi Dahiliye Mütehassıs Muavinliğine tayin edilen Dr. Fatma Memik, ayni zamanda munzam vazife olarak yeni açılan Düşkünlerevi Mütehassıs Doktorluğunu da ifa etmektedir.

Dr. Fatma Memik, Millet Vekilliği esnasında Cumhuriyet Halk Partisi İdare Heyetinde, Kızılay Cemiyeti Merkez ve Çocuk Esirgeme Kurumu İdare Heyetlerinde uzun seneler çalışmıştır. Bundan başka Dr. Fatma Memiğin, her İstanbula gelişinde Çocuk Esirgeme Kurumu Çarşıkapı Dispanserinde, ve Topkapı Fukaraperver Cemiyetinde fakirlere bakmak ve onların elemlerini hafifletmek suretile hayır işlerine büyük hizmetleri dokunmuştur.

Dr. Ali Menteşoğlu

Doğ.: 1903

Dr. MENTEŞOĞLU (Ali) :

Tarsusta doğmuştur. Mustafa adlı bir zatın oğludur. 1931 senesinde Tıp Fakültesinden diplomasını almıştır. Mektepten çıktıktan sonra, Bayburt hükûmet tabibliğini yapmış 1933 de Merkez Hıfzıssıhha Müessesesi Bakteriyoloji asistanlığına tayin edilmiştir. İhtisasını tekemmül ettirmek üzere 1934 de Parise giden Dr. Ali Menteşeoğlu, üç sene kadar Pariste Pasteur Enstitüsünde Bakteriyoloji, Paris Fakültesinde Hıfzıssıhha, Cemiyeti Akvam Malaryoloji Okulunda Malaryoloji tahsil ettikten sonra, memlekete dönmüştür. Memlekete döndükten sonra, sırasile, Hıfzıssıhha mektebinde muallimliği, Bakanlık Emrazı Sariye Mütehassıslığı, Hıfzıssıhha müessesesi Antigene ve kültür vasatları mütehassıslığı vazifelerini yapmıştır. 1939 senesi Tifüs aşılarını tetkik için Tunus, Cezair, Fas ve Parise giderek tetkiklerde bulunmuştur. Dönüşte diğer arkadaşlarile Merkez Hıfzıssıhha Müessesesinde Tifüs servisini kurmuştur. Yokluk içinde çalışan bu lâboratuvarda yaptığı mekanik tertibat, Almanlar ve Amerikalılar tarafından pek beğenildiğinden Bakanlıkça takdirname ile taltif edilmiştir. Halen Refik Saydam Merkez Hıfzıssıhha Müessesesinde Tifüs şubesini idare etmekle beraber bu müessesenin muavinliğini de yapmaktadır.

Dr. Ali Menteşeoğlu'nun, G. Ramon, Ch. Dopter ile müşterek, ve ayrıca (12) adet ecnebî dilde yazılmış orijinal yazıları vardır. Bunlar arasında difteri toksinin kudretini arttırmak için bira mayası hülâsasını kullanmak şekli, şimdi bütün lâboratuvarlara yayılmış bulunmaktadır. Merkez Hıfzıssıhha Müessesesinde, memleketin yaz ve kış aylarında iki mühim derdi olan Tifo ve Tifüs aşılarını müşterek olarak yapmak ve tatbik etmek şerefi de yine bu lâboratuvarlara nasip olmuştur.

Dr. İsmail Hakkı Milaslı

Doğ.. 1869

Dr. MİLASL (İsmail Hakkı) :

Milasda doğmuştur. Tüccardan Hacı Mehmet ağanın oğludur. İlk ve orta tahsilini Milasda, mütabakî tahsilini İstanbulda Mülkiye Tıbbiyesi İdadisinde, aynı zamanda arabî ve Kuran dersleri almak şartile tamamlayarak 1890 senesinde Tıb Fakültesinden diploma almıştır. Mektepten çıktıktan sonra Milas, Muğla Belediye ve İnebolu Frengi Hastanesi Müdürlüğünde vazife görmüş, ve Emrazı Umumiye ve Fransızca Muallimlikleri yapmıştır. Meşrutiyetin ilânı üzerine İstanbula dönmüş, Sıhhiye Müfettişi Umumiliğine tayin olunduktan sonra sırasile Malarya Mütehassıslığı, Ayvalık iskân Müdürlüğü, Garbi Anadolu Sıhhiye Müfettişliği, Çanakkale Sıhhiye Müdürlüğü, Bitlis Sıhhiye Müdürlüğü vazifelerinde bulunmuş, 59 yaşında emekliye ayrılmıştır. Emekliye ayrıldıktan sonra bir müddet Demir Yolları işçi Hekimliklerinde ve Kayaş Askerî Fabrikası Hekimliğinde çalışmıştır. 39 senelik memuriyet hayatında Anadolunun ve Rumelinin (64) muhtelif Şehrinde vazife gören Dr. İsmail Hakkı Milaslı, ekseri zamanlarını Frengi, Kolera, Veba, Tifüs gibi hastalıkların savaşlarile geçirmiş olduğu gibi aynı zamanda velut bir yazıcılığı olması hasabile mütemadiyen kıymetli eserleri meydana getirmiştir.

Dr. İsmail Hakkı Milaslı'nın, Beden sağlamlığı için yazdığı eserler arasında : *Namazın Tıbben faydası - Frengi illetinin umumî tedavisi - Frengi illeti hakkında herkese elzem malûmat - Sıtma ve Sıtmalı yerlerde çare - Dini İslâm ve Ülumu Fünun - İçki beliyesi ve kurtulmanın çareleri - Malarya yani sıtma hakkında kimler neler bilmeli - Sıhhî Teşkilâtımız nasıl olmalı - Sağlık Bakanı İşlerimiz ve Harp - Tezkiyetüllühum filiislâm - Domuz etinin helâl olabileceği hakkındaki âyete dair arapça risale - İslâm dininde etlerin tezkiyesi* gibi eserleri vardır.

Akıl sağlamlığı için yazdığı eserler arasında : *Tamimi Maarif ve İslâhi Huruf - Yeni yazı hakkında suallere cevaplar - Yeni yazı elifbası - Yeni yazı İlmühali - Yeni yazı ile Amme Cüz'ü - Elhattulcedit* (Yeni yazı ile arapça elifba cüz'ü) - *Elhattulcedit ve Menafihu* Yeni yazının faydalarını gösterir arapça risale gibi eserleri vardır.

Ruh sağlamlığı için yazdığı eserler arasında : *Hakikatı İslâm* (İngilizlerin sorduklarına cevap) - *Kuran tercüme edilebilir mi ve yeni vadide Fatiha tercüme ve tefsiri - Kurana göre Hazreti İsanın Babası - Hıristiyanlık ve Müslümanlık - Kuranın mucizeleri ve Müteşabih âyetlerin tefsirleri - Kadir gecesinin doğru mânası nedir* gibi eserler vardır.

Bunlardan başka Dr. İsmail Hakkı Milaslı'nın çeşitli eserleri arasında : *Milletimizin saadeti için düşündüklerim* ve *Mebus olsam çalışacaklarım - Çiftçi ve İşçi Ordusu Teşkilâtı* gibi eserleri olduğu gibi ülkü edindiği üç türlü selâh üzerine yazılmış daha bir çok kıymetli yazıları ve makaleleri vardır.

Dr. Fahri Mökay

Doğ.: 1887

Dr. MÖKAY (Fahri) :

Giridin Kandiya şehrinde doğmuştur. Eski Düyunu Umumiye Muhasebe Memuru Hacı Mustafa Efendinin oğludur. İlk' orta ve Lise tahsilini Giritte tamamladıktan sonra, 1906 senesinde Askerî Tıbbiyeden diploma almıştır. Gülhanede stajını yaptıktan sonra Bakteriyoloji kurslarına devam etmiş bilâhare Remlinger'in idaresindeki Bakteriyolojihaneye muavin tayin edilmiştir. Dört sene bu müesesede çalıştıktan sonra, o tarihde Havranda dürzülerle çıkan isyan dolayısile teşekkül eden Kuvvei seferiyenin içme sularını tahlil etmek maksadile Havranda yapılan teşkilâta Bakteriyoloğ olarak tayin edilmiştir. İsyan bittikten sonra ihtisasını tekemmül ettirmek maksadile institu Pasteur'e gitmiştir.

İnstitu Pasteur ve Valdegrasta bir buçuk sene çalıştıktan sonra Balkan Harbinin ilân edilmesi hasebile Memlekete dönmeğe mecbur olan Dr. Fahri Mökay, Hadımköyündeki Abuk Paşa ordusuna Bakteriyoloğ olmuştur. Hadımköyünde bir hastanede bir lâboratuvar tesis etmiş, o sırada binlerce vefiyata sebebiyet veren Koleranın önlenmesi için çalışmış ve Porteur taharriyatına memur edilmiştir. Balkan Harbini müteakip Edirneye gelmiş, ve orada Kolera olduğunu tesbit ederek, çoğalmasına mâni olmuş, bilâhare Kırklarelinde de bazı Kolera vakalarını meydana çıkarmıştır. Kolera salgını başlayınca, tekrar Parise gitmiş ve altı ay kadar Pastör Enstitüsünde çalışmıştır. Birinci Cihan Harbi ilân edilince, Tuzla Tahaffuzhanesine verilmiş, bir buçuk sene müddetle, orada çalışdıktan sonra, ikinci ordu Sıhhiye Müşavirliğine tayin edilmiştir. Diyarbakırda şüpheli koleralıları tesbit etmiş, ve Erzurumdan gelen muhacirlerin de memlekete kolerayı soktuklarını görünce, tedbir almak maksadile orada küçük bir lâboratuvar tesis ederek kolera aşısını yapmış, ve istilânın önlenmesine vesile olmuştur. Bu tarihte Acemistanda Hoy şehrinde kolera çıktığı bildirildiği için orada da kolera aşısı yapmıştır. Bilâhare Karstaki ordunun Sıhhiye Müşavirliğine tayin edilmiş, Karsın tahliye edilmesini müteakip Erzurumda da bir sene kadar çalışmıştır. 1919 da Gülhane Hastanesinde bir aşı lâboratuvarı tesis edilmesi için emir almış ve yapılan aşılar serum Fizyolojik ismile Kuvayi Milliyeye gönderilmiştir. 1922 de Adanada Vebanın zuhur etmesini müteakip bir veba lâboratuvarı tesisi maksadile Ankaraya bütün lâboratuvar malzemesini kaçırmış ve Cebeci Hastanesinde kurduğu bir lâboratuvarda ordunun Veba aşısını temin etmeye muvaffak olmuştur. İki sene çalışdıktan sonra lâboratuvar tekrar Gülhanede tesis edilmiş ve burada tam yirmi sene müddetle bu aşı müessesesinin müdürlüğünü ifa etmiştir. 1927 de Anatoksin ve serumları tetkik için tekrar İnstitu Pasteur'e gitmiş, dört ay kadar çalışmıştır. Memlekete dönünce difteri ve Tetanos anatoksinlerini yapmaya başlamış ve orduya tatbik etmiştir.

Dr. Fahri Mökay, iki seneden beri Demir Yolları ve Limanları Hastanesi Lâboratuvar Şefliğini kabul etmiş, ve bu vazifede bulunmaktadır. Bundan iki sene evvel tahdidisine uğrayarak emekliye ayrılmıştır.

Prof. Dr. Kâmile Mutlu

Doğ.: 1906

Dr. MUTLU (Kâmile) :

İstanbulda doğmuştur. Avukat Şevki Beyin kızıdır. İlk, Orta ve Lise tahsillerini İstanbul Kız Lisesinde bitirdikten sonra, 1930 senesinde Tıb Fakültesinden diploma almıştır. Mektepten çıktıktan sonra, Teşrihimarazî Profesörü Hamdi Suad'ın yanına asistan tayin olunmuş, iki sene asistanlık, yedi ay da Başasistanlık yapmıştır. İhtisasını tekemmül ettirmek için Almanyaya gönderilmiş, iki buçuk sene Berlin Tıb Fakültesi Pataloji Enstitüsü Direktörü Profesör R. Rössle'nin yanında çalışmıştır. Bu müddet zarfında, Nisaiye Patolojisindeki bilgilerini ilerletmek için hocasının ilti-

masile dört ay kadar Profesör R. Meyer'in yanında bulunmuştur.

Memlekete döndükten sonra 1935 de Fakülteden ihtisas vesikasını almağa muvaffak olan Dr. Kâmile Mutlu, aynı sene içinde Ankara Nümune Hastanesi Marazî Teşrih Mütehassıslığına tayin edilmiş ve bu vazifede tam on sene müddetle çalışmıştır. 1935 de Ankara Tıb Fakültesi Histoloji Profesörlüğüne tayin edilmiş ve halen bu vazifede bulunmaktadır.

Dr. Kâmile Mutlu, muhtelif zamanlarda Avrupadaki Kongrelere iştirâk etmiş, ezcümle, 1936 da Atinada toplanan İnternational Pathologie Comparee Kongresinde Türkiyeyi temsil etmiş ve yine aynı yıl içinde Breslauda toplanan Alman Pataloji ve 1938 de Zürich'de toplanan İnternational Veteriner Kongrelerde bulunmuştur.

Dr. Kâmile Mutlu, 1941 - 1945 yıllarında Birinci Mıntaka Etibba Odası İdare Hey'etinde bulunmuştur. 1945 ten itibaren aynı Odanın Haysiyet Divanı âzalığında, 1939 danberi de Kızılây Cemiyetinin Ankara Merkez Hey'eti âzalığında çalışmaktadır. Ankarada Teşekkül eden Veremle Savaş Derneğinin müessisleri meyanında bulunmuş, ve bu Derneğe bir çok emekleri dokunmuştur.

Prof. Dr. Kâmile Mutlu, 1937 de yazdığı *Autopsie (Section) metodu* adlı ve 1944 de gönüllü hastabakıcılık kursu ders notlarını ihtiva eden (*Anatomi Kitabı*) adlı iki kıymetli eserinden başka muhtelif tıbbî mecmualarda 12 den fazla orijinal mesaisi intişar etmiştir.

Prof. Dr. Kâmile Mutlu, yabancı dilde neşrettiği 8 kadar travaylarından birisini merhum hocası Hamdi Suat ile hazırlıyarak (*Resultats des Recherches histo-bacteriologiques sur la granulomatose maligne*) başlığı ile 1931 de (Schweizerrische medizinische Wochenschrift) mecmuasında, diğer bir travayını da Prof. Alfred Marchionini ile birlikte hazırlamış ve neşretmiştir. Bundan başka Prof. Dr. Kâmile Mutlu, bazı mesaisini Millî Tıb Kongrelerinde tebliğ etmiş ve Paramedikal yazıları da günlük gazetelerde yayınlanmıştır.

Dr. Ömer Lütfü Müftüler

Doğ.: 1900

Dr. MÜFTÜLER (Ömer Lütfü) :

Denizlide doğmuştur. Müftü Ahmed Hulûsi Efendinin oğludur. İlk, Orta ve Lise tahsillerini Denizli İdadisinde yaptıktan sonra, 1919 senesinde Eczacı Mektebinden ve 1924 senesinde de Tıb Fakültesinden diploma almıştır. Mektepten çıktıktan sonra, Geyve ve Denizli Hükûmet Tabibliğinde çalışmış, Göz Hastalıkları İhtisasını elde etmek için Haseki Hastanesine asistan tayin olunmuştur. Haseki Hastanesinden İhtisas vesikasını aldıktan sonra Gaziantep, Maraş Trahom Hastaneleri Başhekimliğine gönderilmiş, bilâhare Sivas Nümune Hastanesine Göz Mütehassısı olmuştur.

Dr. Ömer Lûtfi Müftüler, halen Balıkesir Memleket Hastanesinde Göz Mütehassısı olarak vazife görmektedir.

Dr. Necmeddin Nemutlu

Doğ.: 1901

Dr. NEMUTLU (Necmeddin) :

San'a da doğmuştur. Vilâyet tahrirat Müdürü Mehmet Yaver Beyin oğludur. İlk ve Orta tahsilini İstanbulda Mektebiosmanide, Liseyi Gelenbevi Sultanisinde tamamladıktan sonra, 1921 senesinde Tıb Fakültesinden diploma almıştır. Mektepten çıkınca, Prof. Raşit Tahsin Beyin yanına asistan tayin olunmuş ve üç sene çalışdıktan sonra Akliye ve Asabiye Hastalıklarından ihtisas sertifikasını almağa muvaffak olmuştur. İhtisasını yaparken, aynı zamanda Haydarpaşa Nümune Hastanesinde askerliğini de yapmış, Mütehassıs olduktan sonra 1925 de Ankara - Sivas Demiryolu inşaatına Şube Tabibi olarak tayin olunmuştur. İki sene kadar bu vazifede çalışdıktan sonra, Ankara, Yerköy, Eskişehir, Konya Demir Yolları İşletme Hekimlikleri vazifelerinde bulunan Dr. Necmeddin Nemutlu, 1938 de Devlet Demir Yolları Sıhhat Müfettişi olmuştur. Sıhhat Müfettişi iken Erzincan Yer depremindeki kazazadelerin imdadına koşmuş, ve büyük yardımlarda bulunmuştur. Üç sene bu vazifede kalan Dr. Necmeddin Nemutlu, Müfettişlikten çekilmiş ve eski vazifesine dönmüştür.

Dr. Necmeddin Nemutlu, Konya da dört sene çalışdıktan sonra, 1945 de Zonguldak Hekimliğine nakledilmiştir. Halen Zonguldak Devlet Demir Yolları Hekimi, ve Ereğli kömürleri işletmesinin Sinir Hastalıkları Mütehassısı olarak vazife görmektedir.

Dr. Muhtar Neşşar

Doğ.: 1915

Dr. NEŞŞAR (Muhtar) :

Antalyada doğmuştur. Tüccar Mehmed Salih Efendinin oğludur. İlk, Orta tahsilini Antalya Lisesi ve Konya Erkek Lisesinde tamamladıktan sonra, 1938 senesinde Tıb Fakültesinden diploma almıştır. Mektepten çıktıktan sonra, Muvazzaf askerliğini yapmış, bilâhare Rokfeller - Fondasyonu adına Amerikada Hıfzıssıhha tahsili için ayrılmış ise de Harp dolayısile gidememiş, Hıfzıssıhha Mektebi asistanlığına tayin olunmuştur. Hıfzıssıhha Müessesesinde Bakteriyoloji, ve Ankara Nümune Hastanesi İntaniye servisinde çalışarak ihtisas vesikasını almağa muvaffak olan Dr. Muhtar Neşşar, 1944 de Malatya Devlet Hastanesi Bakteriyoloğluğuna tayin olunmuştur. Halen bu vazifededir.

Dr. NOYAN (Abdülkadir) :

Sıvasta doğmuştur. Yarbay Omer Lûtfi Beyin oğludur. İlk tahsilini Sıvasta İbal Hafız Mektebinde, Orta tahsilini Sıvas, Elâzığ ve İstanbulda Koca Mustafapaşa Askerî Rüştiyesinde, Liseyi de Kuleli Askerî Tıbbiye İdadisinde tamamladıktan sonra, 1910 senesinde Yüzbaşı rütbesile Askerî Tıbbiyeden diploma almıştır. Bir sene Gülhanede staj yaptıktan sonra, 1912 de Dahiliye Kliniğine asistan seçilmiş, bir sene sonra da Baş Asistanlıkla İntaniye Şubesi Mütehassıslığına, ayni zamanda Askerî Hıfzıssıhha dersi veren Prof.

Gl. Prof. Dr.

Abdülkadir Noyan

Doğ.: 1886

Mayer'in Muavinliğine tayin edilmiştir. 1920 de Gülhane Kliniği Askerî Hıfzıssıhhası Muavinliğine, bir müddet sonra da Gülhane Dahiliye Polikliniği Muavinliğine tayin olunan Dr. Abdülkadir Noyan, Gülhanede vazifedar olduğu esnada hariçte de bazı askerî vazifeler görmüştür. Ez cümle 1911 de Serviburnu Tahaffuzhanesinde, ve Arnavutlukta Berat Fırkası Kıt'aları tabibliğinde, 1912 de Bulgar Harbi dolayısile Yeşilköy İntaniye Hastanesi Şefliğinde, 1913 de Dimetokada çıkan Kolera salgını Mücadelesinde, 1914 de Edirnede Kolordu Kıt'alarında çıkan Salgın Hastalıklar Mücadelesinde, ve Birinci Kol Ordu Hıfzıssıhha Müşavirliğinde, 1915 de Kandirede çıkan Lekeli Tifo Mücadelesinde, Çanakkalede sarî Hastalıklar Mücadelesinde bulunmuş, bilâhare Birinci ve Altıncı Kol Ordu Hıfzıssıhha Müşavirlikleri ve Sıhhiye Reis Muavinliği, 1916 da Bağdatta Menzil Baştabibliği, 1918 de Musulda 6. ıncı Ordu Sıhhiye Reisliği Vazifelerini görmüş, 1919 da tekrar Gülhane Muallimliğine avdet etmiştir. 1921 de Millî Mücadeleye iştirâk etmek üzere Anadoluya geçmiş, Sakarya harbinde bulunarak, Ankara Menzil ve Kumandanlığı Sertabibliklerini ifa etmiştir. 1922 de tekrar Gülhanedeki vazifesine avdet eden Dr. Abdülkadir Noyan, 1927 de Gülhane Hastanesi Dahiliye Kliniği Profesörlüğüne tayin edilmiştir. 1939 da Birinci Ordu Sıhhiye Mütehassıslığına seçilmiş, 1941 de Tuğgeneral, 1943 de Tümgeneralliğe terfi ederek Millî Müdaffa Vekâleti Sıhhiye Dairesi Başkanı olmuştur. 1945 de Hükûmet emrile askerlikten istifa ettikten sonra, İç Hastalıkları Ordinaryüs Profesörlüğü ile Ankara Tıb Fakültesi Dekanlığına tayin edilmiştir. Halen bu vazifededir.

Prof. Dr. Abdülkadir Noyan, 1928 de Romada toplanan Beynelmilel Tüberküloz Kongresine bir âza gibi, 1929 da Cenevoda toplanan Beynelmilel Kızılhaç Konferansına mürahhas olarak, 1937 de Bükreş Milletlerarası 9. uncu Askerî Tabiblik ve Eczacılık Kongresine Raportör olarak, aynı sene de Pariste toplanan Beynelmilel Gastroenteroloji ve Vişi de Milletlerarası Bir Tıb Kongresine iştirâk etmiş, ve Paristeki Kongrede (*Mide Kanserinin erken teşhisi için muhtelif tecrübe içkileri ve yemekleri ile Mide Kimyası tetkiklerinden çıkan netice*) adlı tebliğde bulunmuştur.

Prof. Dr. Abdülkadir Noyan, 1911 de (*Kabakulak ve İhtilâtı*) adlı bir tez, 1912 de (*Kıtaatı Askeriyede Su tedariki*), 1926 da (*Askerî Hıfzıssıhha*), 1927 de (*İstanbulda Akciğer Veremine ait Müşahede ve Tetkikat*), 1930 da (*Gülhane Klinik Dersleri*) nin Birinci cildi, 1931 de (*Gülhane Klinik Dersleri*) nin ikinci cildi, 1934 de asistanları Dr. Nusret Karasu ve Dr. Raci Eriş ile birlikte (*Akciğer Veremi tedavisi*), 1940 da (*Gülhane Kliniği dersleri*) nin üçüncü cildi, 1941 de (*Ordu Subaylarına Sıtma hastalığından korunma öğütleri*) adlı kıymetli eserler meydana getirmiş, ve bütün tedris hayatını talebesinin ve meslekdaşlarının istifadesine hasretmiştir.

Prof. Dr. Abdülkadir Noyan, Birinci Millî Türk Tıb Kongresine Dr. Ahmet Fikri ile birlikde (*Türkiyede Sıtmanın Coğrafyası*) ve (*Açlık üzeyması*) adlı iki rapor vermiştir. Profesör Hadi Faik Üral ile birlikte (*Barışta, Savaşta hasta ve yaralıların beslenmesi ve bu beslenmenin prensipleri*) adlı bir tebliği, Bükreş Kongresinde tebliğ edilmiştir. Bundan başka, Almanca Tıb gazetelerinde ve Mecmualarında yayınlanan (11), Fransız Tıb ve mecmualarında yayınlanan (4), Türk Tıb Mecmualarında yayınlanan (120) Travay ve Orijinal vak'alarına ait kıymetli yazıları vardır.

Dr. Bedri Noyan

Doğ.: 1912

Dr. NOYAN (Bedri) :

Serezde doğmuştur. Emekli yüzbaşı Hakkı Beyin oğludur. İlk tahsilini Manisa, Menemen, Çanakkale, Beykoz İlkokullarında, Orta ve Lise tahsillerini Samsun Lisesinde bitirdikten sonra, 1937 senesinde Tıp Fakültesinden Diploma almıştır. Mektepten çıktıktan sonra, Askeri vazifesini, İzmir Muhabere Alayında yapmıştır. 1938 yılında Sıhhat Vekâleti tarafından, Fakülteyi derece alarak bitirenler arasında mecburî hizmetten af olunarak, Üniversite emrine verilmiş ve Hıfzıssıhha Lâboratuvar Asistanlığında bir yıl çalışmıştır. 1939 da Ankara Nümune Hastanesi Kulak-Burun-Boğaz Hastalıkları Servisi Asistanlığına naklen tayin edilen Dr. Bedri Noyan, bu arada yedek askerlik hizmetini Zonguldak Alay Tabibliğinde yapmıştır.

Dr. Bedri Noyan, 1942 de ihtisas imtihanını vererek Kulak-Burun-Boğaz Mütehassısı olduktan sonra 1942 de Diyarbakır Nümune Hastanesi Kulak-Burun-Boğaz Hastalıkları servisi şefliğine tayin olunmuştur. Üç sene kadar Diyarbakırda çalıştıktan sonra, Memleket Hastanesi Kulak-Burun-Boğaz Hastalıkları servisi şefliğine nakledilmiştir. 1946 da İstanbul Üniversitesinde açılmış olan Doçentlik imtihanına girerek muvaffak olmuştur. Halen Fakülte Kulak-Burun-Boğaz Kliniği Doçenti bulunmaktadır.

Dr. Bedri Noyan, Diyarbakırda bulunduğu zaman Halkevi Reisliğini yapmış, Anadolu Kliniği mecmuasında müteaddit mesaileri hakkında yazıları intişar etmiştir.

Dr. NUTKU (Sadullah) :

Prevezede doğmuştur. Deniz Yarbayı Süleyman Beyin oğludur. 1932 senesinde Askerî Tıbbiyeden diploma almıştır. Bir sene Gülhane Hastanesinde staj yaptıktan sonra, 1933 de Uzunköprü Tabur Hekimliğine gönderilmiş, orada iki sene kadar kalmıştır. 1935 de ihtisas yapmak üzere Gülhane Hastanesi Dahiliye şubesine asistan olarak girmiş, ve üç sene sonra ihtisas sertifikasını almağa muvaffak olmuştur. Mütehassıs olduktan sonra, Ezine Askerî Hastanesi Dahiliye Mütehassıslığına tayin edilen Dr. Sadullah Nutku, 1941 senesine kadar bu hastanede çalışmış, bilâhare Karaköse

Dr. Sadullah Nutku

Doğ.: 1908

Hastanesi Dahiliye Mütehassıslığına nakledilmiştir. 1944 de Prevantoryum Dahiliye Mütehassıslığına tayin edilmiştir. Halen bu vazifede bulunmaktadır.

Dr. Sadullah Nutku, 1935 de Könisgerk Tıb Üniversitesi Profesörü Dr. Matthes'in *Dahili Hastalıklar ve Genel Teşhis* adlı kitabını güzel bir üslup ile tercüme etmiş, aynı zamanda 1939 da *Hazımcihazı Hastalıkları ve Tedavileri* adlı kıymetli bir eser yazmıştır.

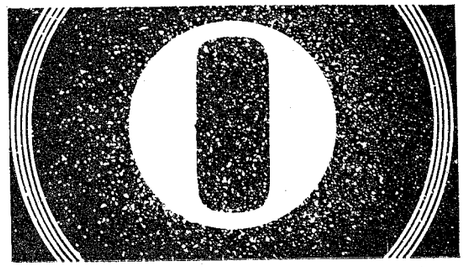

Dr. Velettin Oğuz

Doğ.: 1901

Dr. OĞUZ (Velettin) :

Milasda doğmuştur. Milas Müftüsü Mehmed Sadık Efendinin oğludur. İlk tahsilini Milasda, Orta ve Liseyi İzmir Sultanisinde ikmal ettikten sonra, 1927 senesinde Askerî Tıbbiyeden diploma almıştır. Bir sene Gülhane Hastanesi Hariciye Servisinde staj yaptıktan sonra, 1928 de Askerlikten ayrılmıştır. Sivil hayata geçdikten sonra Milas Sıtma Mücadele Tababetine gönderilmiş, bilâhare Hariciye ihtisasını yapmak üzere de Tıb Fakültesi İkinci Hariciye Kliniği asistanlığına tayin olunmuştur. Asistanlık müddetini tamamladıktan sonra Operatörlük ihtisas Sertifikasını almağa muvaffak olmuş, 1933 de Tekirdağ Memleket Hastanesi Operatörü ve Başhekimi olmuştur. Tekirdağda üç sene kadar çalışdıktan sonra, aynı vazife ile Kayseri Memleket Hastanesine nakledilen Dr. Velettin Oğuz, 1939 da Bordur ve Aydın Memleket Hastaneleri Operatörlüğünde, 1943 de aynı Hastanenin Baştababetinde vazife görmüş, en son olarak da 1945 de Muğla Memleket Hastanesi Operatör ve Başhekimi olmuştur. Halen bu vazifededir.

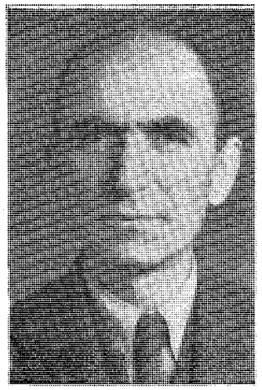

Dr. Abdullah Salim Oğuzer

Doğ.: 1885

Dr. OĞUZER (Abdullah Salim) :

Konyada doğmuştur. Emekli memurlardan Miralayzade Salim Beyin oğludur. İdadî tahsilinden sonra, Mülkiye Tıbbiyesine girmiş 1908 senesinde Diploma almıştır. Mektepten çıktıktan sonra Anadolunun muhtelif şehirlerinde, Belediye ve Hükûmet Tabibliğini yapmış, 1915 de Konya Memleket Hastanesine tayin edilmiş, uzun seneler bu hastanenin filen Bakteriyoloji Lâboratuvarını idare ederek bilâhare Lâboratuvar Şefi olmuştur. Sıhhat Vekâleti ihtisasını tasdik ederek sertifikasını gönderdiği zaman kendisi Konya Kuduz müessesesine nakledilmiş bulunuyordu.

Dr. Abdullah Salim Oğuzer, Konya Kuduz müessesesinde 14 sene müddetle çalıştıktan sonra müessesenin lâğvı üzerine 1940 da Emekliye ayrılmış, bilâhare Konya Belediye Tabibliğine tayin edilmiştir. Halen bu vazifede bulunmakla beraber iki senedenberi de Konya Halkevi Sosyal Yardım Komitesinde çalışmaktadır.

Dr. Abdullah Salim Oğuzer, Birinci Cihan Harbinde Harp madalyası, ve İstiklâl harbinde de madalyanın beratı ile taltif edilmiştir.

Dr. Hamid Osman Olcay

Doğ.: 1892

Dr. OLCAY (Hamid Osman) :

İstanbulda doğmuştur. Sivaslı Müderris Osman Nuri Efendinin oğludur. İlk tahsilini Ravzai Terakkî mektebinde, Ortayı Toptaşı Askerî Rüştiyesinde, Liseyi Askerî Tıbbiye İdadisinde tamamladıktan sonra, 1913 senesinde Askerî Tıbbiyeden Diploma almıştır. Mektebin son sınıfında iken Balkan Harbine iştirâk etmiş, Hadımköyündeki bir seyyar Hastanede, Gelibolu, Bolayırda bir fırka hastanesinde vazife gördükten sonra, Lekeli tifoya tutularak İstanbula dönmüş, imtihanlarını bitirerek tekrar harbe iştirâk etmiştir.

Diploma aldıktan sonra, Gülhanede stajını yapmış, ve yine aynı Hastanenin Dahiliye ve Bakteriyoloji şubesine asistan tayin olunmuştur. Birinci Cihan Harbinde sırasile, İkinci Ordu Menzil Hıfzıssıhha Müşavirliğinde, Erzincan Menzil Hastanesi Bakteriyoloğluğunda, Çanakkalede Salgın Hastanesinin Bakteriyolok ve Başhekimliğinde, Uzunköprüde Menzil Hastanesi Başhekimliğinde vazife gördükten sonra, 1917 de askerlikten tekaüt olmuş ve sivil hayata geçmiştir. Sivil hayata katıldıktan sonra, Çocuk Hastalıkları ihtisasını yapmak üzere 1921 de Almanyaya gitmiş, Hamburg, Ependorf hastanelerinde dahiliye ve çocuk seririyatlarında çalışmıştır. Memleketine döndükten sonra 1923 de Verem Mücadelesi Dispanser Tabibliğine, bir sene sonra bu Dispanserin Baştabibliğine tayin olunan Dr. Hamit Olcay, bir sene kadar çalıştıktan sonra Ankarada Çocuk Doğum ve Bakımevi Çocuk Mütehassıslığına ve Müdürlüğüne nakledilmiş, bu vazifede 10 seneye yakın bir müddet vazife görmüştür. 1935 de bu vazifeden istifa ederek Çocuk Esirgeme Kurumu Keçiören Çocuk Yuvası Mütehassıslık ve Müdürlüğüne, 1937 de aynı Kurumun, Genel Merkez Mütehassıslığı ve Sıhhat Şubesi Müdürlüğüne, ve Çocuk Bakıcı Okul Müdürlüğüne tayin olunmuştur. Halen bu vazifede çalışmaktadır.

Dr. Hamit Olcay'ın, (*Çocuk Hastalıkları Teşhis ve Tedavi*) adlı kıymetli bir eserinden başka, 1914 de *Malaryaya* dair hazırladığı bir tezi, ve Hamburg - Ependorf Hastanesinde (*Düodenol sonda*) hakkında Almanca intişar etmiş bir travayı ve Almancadan tercüme edilmiş (*Ebelere ders kitabı*) adlı bir eseri ve aynı zamanda İstanbul Seririyatında, Sıhhiye Vekâletinin mecmuasında ve Çocuk Esirgeme Kurumunun yayınladığı ana ve Türk Kadını mecmualarında intişar etmiş, yüzlerce tercümesi, orijinal travayları ve Halkı tenvir eden yazıları vardır.

Dr. Hamit Olcay, Birinci Millî Türk Tıb Kongresinde Prof. Derviş Asaf Paşa ile birlikte (*Süt Çocuklarında vefiyat*) ve üçüncü Millî Tıb Kongresinde (*Oyun Çocuklarının beslenmesi*) mevzulu raporlarını hazırlamış, ve Kongreye vermiştir.

Dr. Hamit Olcay, Himayeietfal Cemiyeti Ankara Merkezi Reisliğini ve Hilâliahmer merkezi ikinci Reisliğini yapmak suretile senelerce hayır işlerinde çalışmış ve Kırıkkalede Askerî Fabrikaların açtığı Kreşte (5) yataklı bir doğumevinin açılmasına büyük yardımları dokunmuştur. Yedi seneden beri büyük bir emek sarfettiği bu Müessese haftada bir gün olsun Çocuk Polikliniği yapmak suretile yardıma devam etmektedir.

Dr. Ahmed Rasim Onat

Doğ.: 1898

Dr. ONAT (Ahmed Rasim) :

Yanyada doğmuştur. Maliye Muhasebecilerinden Hayrettin Fevzi Beyin oğludur. İlk, Orta ve Lise tahsillerini Yanya İdadisi ve Vefa Lisesinde tamamladıktan sonra, 1923 senesinde Tıb Fakültesinden diploma almıştır. Mektepten çıktıktan sonra Tıb Fakültesi Tedavi Seririyatı ve Lâboratuvarına Asistan tayin olunmuş, dört sene müddetle çalışarak, Dahiliye ihtisasını elde etmeğe muvaffak olmuştur. 1927 de Kayseri Memleket Hastanesi Dahiliye Hastalıkları mütehassıslığına verilmiş, dört sene sonra da, Şişli Çocuk Hastanesi Dahiliye Mütehassıslığına gönderilmiştir. 1942 yılına kadar bu hastanede çalışan Dr. Ahmed Rasim Onat, Cerrahpaşa Hastanesi Dahiliye Mütehassıslığına nakledilmiş, bir sene sonra da 1943 de Haydarpaşa Nümune Hastanesi Dahiliye Mütehassısı olmuştur. Halen bu vazifededir.

Dr. Ahmed Rasim Onat'ın Tıbbî mecmualarda intişar etmiş bir çok orijinal vak'aları ve travayları vardır. Ezcümle : (*Bir Lâbit sifilitik vak'ası*), (*Bir militecocci vak'ası*), (*Halis bir fakrüddem vak'ası*), (*Necatoriase*), (*İptidaî bir rie kanseri vak'ası*), (*Tıbbî usulle şifa bulan pütrid bir rie huracı*), (*Tam bir herzblock vak'ası*), *Epheri sadrinin nazil kısmında efrenci bir*

anevrizma vak'ası), (Tıbbî bir usulle şifa bulan müzmin bir rie huracı), (Lenfoblastik hâd bir lösemi vak'ası), (Mide ve isnaaşer ünserlerinin histinle tedavisi), (Bir astitis deformans Paget vak'ası), (Bir miyelom vak'ası), adlı olan kıymetli yazıları bunlar meyanındadır.

Dr. Süreyya Onat

Doğ.: 1889

Dr. ONAT (Süreyya) :

İstanbulda doğmuştur. Topçu yüzbaşılarından Arif Beyin oğludur. İlk, tahsilini Eyüpsultan İlk Mektebinde, Ortayı Eğrikapı Rüştiyesinde, Liseyi Vefa İdadisinde tamamladıktan sonra, 1914 senesinde Tıb Fakültesinden diploma almıştır. Mektepten çıktıktan sonra yüzbaşı rütbesile askere alınmış, ve Birinci Cihan Harbinin sonuna kadar muhtelif yerlerde Ordu hizmetlerinde bulunmuştur. Terhis olunduktan sonra 1919 da Orhaneli, ve Müteakip senelerde Orhangazi, Yenişehir, Yabanabat kazaları merkez Hükûmet Tabibliğinde bulunan Dr. Süreyya Onat, 1935 de Maraş Vilâyeti Sıhhat Müdürü olmuş, iki sene sonra kendi arzusile İstanbul Vilâyeti Merkez Hükûmet Tabibliğine ve Sıhhat Müdür Muavinliğine nakledilmiştir. 1942 de askere alınmış, terhisinden sonra, Zonguldak Sahil Sıhhiye Merkezi Tabibliğine gönderilmiş, 1945 de İstanbul Liman Sahil Sıhiye Merkezi Tabibliğine nakledilmiştir. Halen bu vazifededir.

Dr. Süreyya Onat, bulunduğu Vilâyet ve Kazaların Kızılây Cemiyetlerinde faal bir surette çalışmış ve hayır işlerinde halka yardımları dokunmuştur.

Dr. ONUR (Ahmed Asım) :

Girid'in Hanya şehrinde doğmuştur. Hanya Maarif müdürü Müezzin zâde Mustafa Beyin oğludur. İlk ve orta tahsilini Çanakkale İdadisinde, lise tahsilini ise Aydın ve İzmir'de yaptıktan sonra İstanbul Tıp Fakültesine girerek 1920 senesinde diploma almıştır.

Fakültenin Kadırga Doğum Kliniğinde iki sene asistanlık yaptıktan sonra, 1922 de Almanya'ya gitmiş, iki sene Berlin Üniversitesi Doğum ve Kadın Kliniğinde çalışarak bu şubede ihtisas sahibi olmuştur. Yurda dönüşte Beyoğlu Belediyesi akuşörlüğüne tayin olunmuş, 1925 de bu vazifeden ayrılarak « Şişli Seriyatı » adı ile hususi bir hastane tesis etmiş ve burada altı sene çalıştıktan sonra, 1931 de Kliniğini genişleterek Ortaköy'e nakletmiştir. Dr. Asım Onur, on beş senedenberi « Ortaköy Şifa Yurdu » nun sabib ve mes'ul müdür, aynı zamanda Doğum ve Kadın hastalıkları mütehassısıdır.

« Türk Ginekologi Cemiyeti » nin 1933 den 1938 e

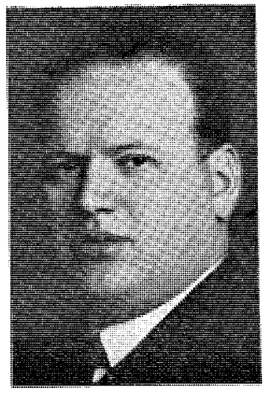

Dr. Ahmed Asım Onur

Doğ.: 1898

kadar altı sene Genel sekreterliğini, 1938 den 1940 a kadar ikinci ve 1941 - 42 de birinci Reisliğini yapmıştır. 1943 de « Türk Hekimleri Dostluk ve Yardım Cemiyeti » nin muhasebeciliğine seçilmiş, 1944 ve 1945 senelerinde « Üçüncü Mıntaka Etibba Odası » umumî kâtipliğini deruhte etmiştir. Kurulalı 12 seneyi geçen « Türk Hususî Hastaneciler Cemiyeti » nin, kurulduğundan bu güne kadar Genel Sekreteri olarak çalışmaktadır. Kendisi « Milletlerarası Ginekologi Cemiyeti » ile « Almanya Doğum ve Kadın hastalıkları Cemiyeti » nin aslî âzasındandır.

Dr. Asım Onur, tıbbî ve içtimaî 4 kıymetli kitab, 23 broşür, yerli ve yabancı dilde 168 makale ve travay neşretmiştir. Bunlardan en mühimlerinin isim ve neş'r tarihleri şunlardır : *(İptalî hissi katanî)* 1927, *(Emrazı nisaiye)* 1928, *(Kısırlık)* 1930, *(Ağrısız doğum)* 1930, *(Rahim sukutlarının tedavisi)* 1931, *(Unku rahim kanserlerinin tedavisi)* 1933, *(Hermafrodizm)* 1935, *(Meme kanserleri)* 1935, *(Hekim öğütleri)* 1936, 26 senelik meslek hayatında yabancı ve yerli cemiyetlerle tıp kongrelerinde, Halkevi, radyo ve liselerde verdiği konferans, taktim ettiği vak'a ve yaptığı komunikasiyonların yekûnu 170 i bulmaktadır.

Dr. ONUR (İffet) :

Çanakkalede doğmuştur. Eczacı Naim Beyin kızıdır. İlk tahsilini Çanakkale ve Bezmiâlemde orta ve lise tahsilini Bezmiâlem ve Çamlıca Lisesinde tamamladıktan sonra, 1928 de Tıp Fakültesinden diploma almıştır. Memleketimizde Tıp Fakültesini bitiren ilk kadın doktorlarımızdan olan Dr. İffet Onur, Diploma aldıktan sonra, Tıp Fakültesi Jinekoloji ve umumî cerrahî servislerine asistan olarak girmiş, bilâhare Başasistan olmuştur. Beş senelik bir mesaiden sonra ihtisas sertifikasını almağa muvaffak olan Dr. İffet Onur, Ortaköy Şifa Yurdu operatörü olarak iki sene çalışmış

Dr. İffet Naim Onur

Doğ.: 1906

bilâhare Haydarpaşa Nümune hastanesine operatör Muavini olmuştur.

Haydarpaşa Nümune Hastanesinde iki sene kadar çalıştıktan sonra Sürp Ağop hastanesinin de on sene operatörlüğünü yapmıştır.

Halen serbest tababet yapmaktadır. Dr. İffet Onur, 1938 de Brükselde toplanan Milletlerarası Cerrahî Kongresine iştirâk etmek üzere bir Avrupa seyahatı yapmış ve mesleğine dair etüdlerde bulunmuştur.

Dr. İffet Onur, *(Aktinomikose)*, *(Hekim öğütleri)* adlı iki kıymetli eserinden başka Türkiyede çıkan muhtelif Tıbbî mecmualara bir çok tıbbî yazılar yazmış, tercüme ve iktibaslar yapmıştır. Bundan başka Dr. İffet Onur'un, Akşam Gazetesinde çıkan bir seri paramedikal yazıları vardır.

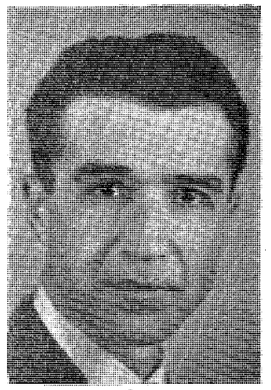

Dr. Nureddin Onur

Doğ.: 1896

Dr. ONUR (Osman Nureddin) :

İstanbulda doğmuştur. Memur Mustafa Remzi Efendinin oğludur. İlk tahsilini İzmirde Darülirfan mektebinde ve Edirnede Darüledepte, Ortayı Beşiktaşta Afitabı Maarif mektebinde, Liseyi de Kabataş İdadisinde tamamladıktan sonra, 1918 de Askerî Tıbbiyeden diploma almıştır.

Gülhane hastanesinde stajını ve asistanlığını yaptıktan sonra İstiklâl Mücadelesine iştirâk etmek üzere Anadoluya geçmiş ve Sıvasta Sıhhi Müesseseler Çiçek Aşısı Servisini idare etmiştir. 1923 te Sıhhî sebepler dolayısile askerlikten çekilmiş, Samsun Memleket hastanesine gönderilmiştir. 1924 te Diyarbakır Hastanesi Lâboratuvar Şefliğine tayin olunan Dr. Nureddin Onur, bir sene sonra Samsun Zührevî Hastanesi Lâboratuvar Şefliğine nakledilmiş, ayni zamanda Samsun-Sıvas hattı Başhekimliğini yapmıştır. 1926 da Sıhhat Vekâletinin açtığı müsabakayı kazanarak Pariste Pastör Müessesesine gönderilmiş, Paris İnstitut colonial'inde çalışarak mecburî imtihanlarını da geçirdikten sonra (Medecin colonial) diplomasını almağa muvaffak olmuştur. Bir müddet Varşova, bir müdet Prağ Hıfzıssıhha Müessesesinde çalıştıktan sonra memlekete dönmüş, 1929 da Ankara Merkez Hıfzıssıhha Müessesesine tayin edilmiştir.

1934 de İstanbul Vilâyeti Hıfzıssıhha Lâboratuvarı Mütehassısı, 1945 te yeniden tesis edilen Belediye Şehir Hıfzıssıhha Müessesesi Müdürü olmuştur. Halen bu Müessesesini Müdürlüğünü yapmaktadır.

Dr. Nureddin Onur, 1916 da *(Bakteriyoloji Notları)* 1930 da *(Kızıl mikrobiyolojisi ve immünolojisi)*, 1931 de *(Difteri aşısı ve Ramon'un anatoksini hakkında)*, 1941 de *(İnsan ve hayvanlarda kan grupları)* adlı dört kıymetli kitabını yazmış bundan başka 1917 - 1918 yıllarında ve halk için yazdığı *(Romatizma)*, *(Gebelik ve doğurma)*, *(Sıtma)*, *(Bataklık humması)*, *(Kulak, boğaz, burun hastalıkları)*, *(Aile Doktoru)*, *(Modern yaşama yolları)* adlı kıymetli kitapları vardır. 1931 yılındanberi çıkardığı Pratik Doktor Dergisinde bir çok orijinal yazılar yazmış ve bunlardan beş tanesini yabancı dilde neşretmiştir.

Dr. Nureddin Onur, İstiklâl harbine iştirâk ettiği için İstiklâl madalyası ile taltif edilmiştir.

Dr. Mehmed Suat Orbay

Doğ.: 1907

Dr. ORBAY (Mehmed Suat) :

İstanbulda doğmuştur. Erkânıharp Miralayı Hasan Vasfi Beyin oğludur. İlk tahsilini Aşıyanda, Orta ve Liseyi Galatasaray Lisesinde tamamladıktan sonra, 1931 senesinde Tıb Fakültesinden diploma almıştır. Mektepten çıktıktan sonra askerî vazifelerini ve mecburî hizmetini tamamlamış, bilâhare ihtisasını yapmak üzere Haydarpaşa Nümune Hastanesine asistan tayin olunmuştur. Haydarpaşa Hastanesi Hariciye Servisin-

de çalışdıktan ve ihtisas sertifikasını aldıktan sonra 1938 de Erzincan Memleket Hastanesi operatörü olmuştur. Erzincanda bir sene kadar çalışan Dr. Suat Orbay, 1939 da Tosya Memleket Hastanesi Operatörlüğüne nakledilmiş, üç sene sonra da Kastamonu Memleket Hastanesi Başhekimi ve Operatörü olmuştur.

Dr. Suat Orbay, 1945 de Giresun Memleket Hastanesi Başhekimliğine ve Operatörlüğüne gönderilmiş, 1946 da da Ankara Nümune Hastanesi Operatörlüğüne verilmiştir. Halen Ankara Nümune Hastanesinde vazife görmektedir.

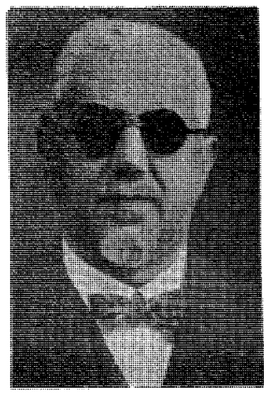

Dr. Yahya Orhan

Doğ.: 1879

Dr. ORHAN (Yahya) :

İstanbulda doğmuştur. Cebi Hümayun Kâtiplerinden Hacı Tahsin Beyin oğludur. İlk tahsilini Beşiktaş Hamidiye Mektebinde, Orta ve Liseyi Galatasaray Lisesinde tamamladıktan sonra Tıp tahsili için İsviçrede Lozan Üniversitesine girmiş ve tahsilini bitirdikten sonra, 1905 senesinde Doktor imtihanını vererek İstanbul Tıp Fakültesinden diploma almıştır. 1910 da Tıp Fakültesi Seririyatı Velâdiye İkinci Muallimliğine, ayni sene içinde de Haseki Hastanesi Emraz ve Ameliyatı Veladiye ve Nisaiye Tabipliğine tayin edilen Dr. Orhan Tahsin, 1917 senesine kadar bu vazifelerde bulunmuş ve 1924 de Haseki Hastanesinin Başhekimliğini yapmıştır. Haseki Hastanesindeki Servisi Tıp Fakültesine tahsis edilince hastaneden ayrılmıştır. Emekliye ayrıldığındanberi serbest tababet yapmaktadır.

Dr. Yahya Orhan, en eski âzasından bulunduğu Türk Tıp Cemiyetinin müteaddit defalar Reisliğini, Türk Hekimleri Dostluk ve Yardım Cemiyetinin ve Etibba Odasının Reisliklerini yapmıştır. Bundan başka Kızılay Cemiyetinin ve Çocuk Esirgeme Kurumu gibi müesseselerin başında bulunmak suretile hayır işlerinde yararlıkları görülmüştür.

Dr. Yahya Orhan, bir çok defalar tıbbî cemiyetlerde kıymetli tebliğlerde bulunmuş, vakalar takdim etmiş ve bunların hepsi Tıbbî Mecmualarda neşredilmiştir.

Dr. Yahya Orhan, Balkan Harbinde ve Birinci Cihan Harbindeki hizmetlerine mukabil, Harp Nişanile ve Hilâliahmer Gümüş madalyası ile taltif edilmiştir.

Dr. İhsan Ahmed Oskay

Doğ.: 1877

Dr. OSKAY (İhsan Ahmed) :

İstanbulda doğmuştur. Tabur kâtibi Kaymakam Ahmed Rıfat Beyin oğludur. İlk tahsilini Fatih Hafız Paşa Okulunda, Ortayı Kocamustafa Paşa Askerî Rüştiyesinde, Liseyi de Kuleli Askerî Tıbbiye İdadisinde yaptıktan sonra, 1902 senesinde Yüzbaşı rütbesile Askerî Tıbbiyeden diploma almıştır. Bir sene Gülhane Tatbikat Mektebinde staj gördükten sonra kimyagerlik ve Bakteriyoloğluk etmek için imtihan edilerek Karaca Aliye gönderilmiş, 1903 de Seririyatı Ayniyede staja devama başlamış, beş sene kadar Muallim Muavinliği sıfatile çalışmış ve Göz hastalıkları ihtisasını elde etmiştir.

Mütehassıs olduktan sonra Maltepe Hastanesi, bilâhare Şam Merkez Hastanesi, Yemen, Hudeyde Hastanesi Göz Mütehassıslıklarını ifa etmiş, Balkan Harbinde Manastırda bir seyyar hastane Sertabipliğine, harbin sonunda da Kuleli Hastanesi Göz Mütehassıslığına tayin edilmiştir. Binbaşı olduktan sonra, Medinei Münevvere Hastanesine, ve dört sene sonra da Nâsırdaki bir Tümen Seyyar Hastanesi Sertabipliğine tayin olunan Dr. İhsan Oskay, sırasile Şam Merkez Hastanesi Göz Mütehassıslığı, Hama Hastanesi Sertabipliği, Ankara Cebeci Hastanesi Sertabipliği ve Millî Müdafaa Sıhhat Dairesi Üçüncü Şube Müdürlüğü ve Reis vekilliği, Bitlis, Adıyaman ve Gaziantep Merkez Hükûmet Tabipliği vazifelerini görmüştür. 1924 de arzusu ile tekaütlüğünü istemiş ve sivil hayata geçmiştir. Sivil hayata geçince, Malatya Trahom Hastanesine tayin edilmiş, beş sene sonra da Adana Trahom Mücadelesi Hastanesi Baştabipliğine gönderilmiş, bilâhare Balıkesir Memleket Hastanesi Göz Mütehassısı olmuştur. Sekiz sene burada çalıştıktan sonra, yaş haddini doldurmakla tekrar tekaütlüğü icra edilmiş ve serbest çalışmak üzere Adanaya gelmiştir. Adanada Millî Mensucat Hastanesine Mes'ul Müdür tayin edilmiştir. Bir müddet sonra istifa ederek serbest çalışma hayatına atılmıştır.

Dr. İhsan Oskay, seririyatı Ayniyede çalışırken ilk Türkçe eser olan (*Göz ve Hastalıkları*) adlı kıymetli bir kitap yazmıştır.

Dr. Rüştü Oskay

Doğ.: 1906

Dr. OSKAY (Rüştü) :

Sıvasta doğmuştur. Lise Öğretmeni Hüseyin Avni Beyin oğludur. İlk, Orta ve Lise tahsillerini Sıvasta bitirdikten sonra, 1930 senesinde teğmen rütbesile Askerî Tıbbiyeden Diploma almıştır. Bir sene Gülhane Hastanesinde stajını yaptıktan sonra, Asistan namzedi ayrılmış, 1931 de Hadımköyde Kıt'a stajını, 1932 de Gümüşsuyu Hastanesinde Hastane Stajını tamamlamıştır. 1933 de Gülhane Hastanesi Dahiliye Servisine Asistan tayin edilmiş, üç sene çalışdıktan sonra ihtisas sertifikasını almağa muvaffak olmuş, 1936-938 yıllarında da Gülhanenin Dahiliye Başasistanlığını yapmıştır. Mütehassıs olduktan sonra sıra ile Erzincan, İzmir, Van Hastanelerinde Dahiliye Mütehassıslığı vazifesini gören Dr. Rüştü Oskay, en son olarak Manisa Askerî Hastanesi Dahiliye Mütehassıslığına gönderilmiştir. Halen bu vazifededir.

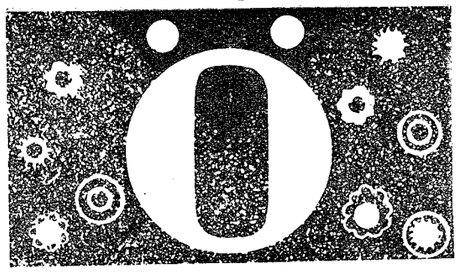

Dr. Fevzi Öget

Doğ.: 1882

Dr. ÖGET (Ömer Fevzi) :

Selânikte doğmuştur. Tacir Osman Efendinin oğludur. İlk tahsilini Selânikte, Ortayı Soğukçeşme Askerî Rüştiyesinde, Liseyi de Askerî Tıbbiye İdadisinde yaptıktan sonra, 1905 senesinde Askerî Tıbbiyeden yüzbaşı rütbesile diploma almıştır. Gülhanede stajını bitirdikten sonra, Üçüncü Ordu Selânik Hastanesine gönderilmiş, bilâhare sırasile Rumelinin muhtelif yerlerinde, tabur tabibliklerinde bulunmuştur. Balkan Harbini müteakip, Gümüşsuyu Hastanesi daimi asistanlığında ve Orman Jandarma Mektebi Tababetinde çalışmıştır. Birinci Cihan Harbinde, Ayastafanos İntaniye Hastanesine tayin edilmiş, oradan Kafkas Cephesindeki Teşkilâtı Mahsusaya verilmiştir. Bir müddet çalıştıktan sonra, yine bu cephede 34 üncü, 9 uncu Fırka, ve Onuncu Kafkas Fırkası Sertababetlerinde vazife almış, ve Amasya, Batum İntanî Hastanelerile Batum Yedinci Menzil mıntakası, ve Batum mevkii Müstahkem Başhekimliklerinde vazife görmüştür. 1913 de harp malûlü olarak emekliye ayrıldıktan sonra Bakırköy ve Eminönü Belediye Başhekimliklerinde bulunmuş, bilâhare Millî Eğitim Bakanlığına geçmiştir. Halen Millî Eğitim Bakanlığı Sıhhat Baş Müfettiği olarak çalışmaktadır.

Dr. Fevzi Öget, Bakırköy Çocuk Esirgeme Kurumu İdare Heyeti Azalığında bulunmuş, ve bu hayır müessesesine kıymetli mesaisi sebkat etmiştir. O muhitin büyük bir noksanını tamamlayan Doğumevinin teessüsünde Dr. Fevzi Öget'in, büyük emeği dokunmuştur.

Dr. Baha Öğütmen

Doğ.: 1882

Dr. ÖĞÜTMEN (Bahaddin) :

Edirnede doğmuştur. Rençber Osman Efendinin oğludur. İlk, Orta tahsilini Edirnede ve Lise tahsilini İstanbul Tıbbiye İdadisinde yaptıktan sonra, 1905 senesinde Askerî Tıbbiyeden yüzbaşı rütbesile diploma almıştır. 1907 de 83 üncü Alaya tayin olunan Dr. Baha Öğütmen, muhtelif kıtalarla birlikte İtalyan Harbine, Balkan ve Birinci Cihan Harbine iştirâk etmiştir. Irak Harekâtında İngilizlere esir düşmüş, tam dört sene esarette kalmıştır. Esaretten avdet edince, Millî Mücadeleye iştirâk için Anadoluya geçmiştir. Anadolu Harekâtında 18 inci Fırka Baştabibliği vazifesini gören Dr. Bahaddin Öğütmen; Millî Mücadelenin sonuna kadar bu vazifede kalmış, bilâhare binbaşı rütbesile istifa ederek sivil hayata geçmiştir.

Dr. Bahaddin Öğütmen, 1923 senesindenberi Edirnede serbest çalışmakta iken 1946 da Mebus seçimlerinde Edirne Millet Vekili olmuştur.

Dr. ÖKE (Mim Kemal) :

İstanbulda doğmuştur. İlk önce Cerrahlık yapan bilâhare istifa ederek Ticaret hayatına atılmış bulunan Cerrah Ali Beyin oğludur. İlk tahsilini Samsunda, Ortayı İstanbulda Toptaşı Askerî Rüştiyesinde, Liseyi Askerî Tıbbiye İdadisinde tamaladıktan sonra, 1910 senesinde yüzbaşı rütbesile Askerî Tıbbiyeden diploma almıştır. Mektepten çıktıktan sonra stajını Gülhane Hastanesinde yapmış, ihtisası için de aynı hastanenin

Prof. Dr. Mim Kemal Öke

Doğ.: 1884

Röntgen ve Cerrahî servislerine devam etmiştir. O sıralarda Almanyadan getirilen modern Röntgen cihazları üzerinde mütehassıs yetiştirmek maksadile açılan kurslara yedi ay devam ettikten sonra Gümüşsuyu Hastanesi Röntgen Mütehassıslığına tayin edilmiş ise de, gayesinin bir Şirürjiyen olması onu Gülhane Şirürji Kliniği ve Ameliyatlarını hevesle takibe mâni olamamıştır. Mesaisi ve Şirürjiye karşı hevesi Viting Paşanın nazarı dikkatini celbetmiş, onu Gülhane Hastanesine asistan tayin ettirmiştir. 1910 da Türk İtalyan Harbi esnasında, hem Cerrahî Harbi tetkikatı yapmak, hem de bir Röntgen mütehassısı olarak çalışmak üzere Derneye gönüllü olarak gönderilmiş, ve beraberinde getirdiği portatif Röntgen cihazını Dernede bir çadır içinde işler bir hale getirmeye muvaffak olmuştur. Sulh olduktan sonra memleketine dönen fakat Trabulus harbine iştirâkinden dolayı ceza olarak Çanakkaleye gönderilen Dr. Mim Kemal Öke'nin vaziyeti bilâhare düzeltilmiş ve Gümüşsuyu Hastanesi Operatör ve Röntgen mütehassıslığına tayin edilmiştir. Çanakkaledeki mecruhların arkası alınıncaya kadar 1200 yatak-lı olan bu hastanede çalışmış ve Şirürji formasyonunda mühim hissesi olduğuna şüphe olmayan bu mesaisi neticesinde (*3500 ağır mecruh üzerindeki tetkikatını*) havi bir eser de yazmıştır. Mecruhların arkası kesilince Beşinci Ordu Sıhhiyesi Muavinliğine, bir müddet sonra da aynı ordunun Menzil Başhekimliğine tayin edilmiştir. Beşinci Orduda büyük bir otorite tesis eden ve o sıralarda tehlikeli bir durum almış olan Sarî hastalıklarla Mücadele teşkilâtının başına geçen Dr. Mim Kemal Öke, büyük gayretler sarfile tehlikenin önüne geçmeğe muvaffak olmuş, ve Orduyu tehlikeden kurtarmıştır.

Birinci Cihan Harbinden sonra Wieting Paşanın yerine Gülhaneye hoca seçilmiş, İstiklâl Harbinin başlaması üzerine de Ankarada Cebeci Hastanesinin Şirürjisini deruhte etmiştir. Bu sıralarda Cephe Harbi için hazırlanan Kızılay Ağır Mecruhin Hastanesi Başhekim ve Operatörlüğüne seçilerek İspartada harbin sonuna kadar kalmış, gençlerin ve halkın kültürel inkişafları için sarf ettiği mesaisine mükâfaten fahrî hemşerilik ünvanı verilmiştir. Harpten sonra tekrar Gülhane Hastanesindeki tedris hayatına dönmüş, ve emekliye ayrıldığı zamana kadar bir çok kıymetli asistan yetiştirmek suretile memlekete faydalı olmağa çalışmıştır. Tedris hayatından ayrıldıktan sonra, 1921 yılından beri devam ettiği Sıhhat Yurdu, ve Teşvikiye Sağlık Evindeki serbest çalışma hayatına devam etmiştir. Halen, İstanbul Millet Vekilidir.

Prof. Dr. Mim Kemal Öke, Birinci Cihan Harbi esnasında, Viyana, Almanya Bürüksel'deki Şirürji Kongrelerine Ordu namına iştirâk etmiş, 1927 de Hükûmet tarafından Amerikaya gönderilmiştir.

Prof. Dr. Mim Kemal Öke'nin, meslekî, içtimaî ve Hayır cemiyetlerindeki mesaisi nazarı dikkati celp edecek derecede çoktur. Ezcümle Türk Hekimleri Dostluk ve Yardım Cemiyetinin ve Üçüncü Mıntaka Etibba Odasının Reisliklerinde bulunmuştur. Ve halen Türk Okutma Kurumu (Cemiyeti Tedrisiyei İslâmiyenin) reisi bulunmaktadır.

Pro. Dr. Mim Kemal Öke'nin (*Umumî Cerrahî*) (*Karın Cerrahisi*), (*Baş ve Beyin Hastalıkları ve Şirürji*), (*Apandisit*) adlı kıymetli kitablarından başka (*Safra Taşları*), (*Kemikte Frengi tegayyürlerinin radyolojik etüdü*), (*Mide Ülserleri*), (*Şirürji ve Diyabet*), (*Andokrin guddeleri ve Şirürji*), (*Vitaminler ve Şirürji*), (*Bazdov hastalığı*), (*Şok ve tedavisi*), hakkındaki etüdleri broşür halinde intişar etmiştir. Bundan başka, Prof. Dr. Mim Kemal Öke'nin Tıbbî Mecmualarda intişar etmiş bir çok orijinal vakaları, makaleleri ve yabancı dilde yayınlanmış beş travayı vardır.

Prof. Dr. Mim Kemal Öke, bir çok harplere iştirâk etmiş bulunması hasebile Mecidî Kılıçlı, Osmanî Harp ve İstiklâl Harbi Madalyası ve Amerika Salip Nişanlarile taltif edilmiştir.

Dr. Nazmi Öke

Doğ.: 1888

Dr. ÖKE (Nazmi) :

İstanbulda doğmuştur. Cerrah Ali Beyin oğlu ve Profesör Dr. Mim Kemal Öke'nin kardeşidir. İlk ve Orta tahsilini Samsunda, Liseyi Askerî Tıbbiye İdadisinde tamamladıktan sonra, 1913 senesinde Askerî Tıbbiyeden Yüzbaşı rütbesile diploma almıştır. Bir sene Gülhanede stajını yaptıktan sonra 3 üncü Kol Ordu Çanakkale Mevki Askerî Hastanesine tayin olunmuştur. Birinci Cihan Harbinde Çanakkale cephesinde, bilâhare Nazilli, Kırklareli, Bursa 5. inci

Ordu Menzil Harp Hastaneleri Başhekimliklerinde bulunmuş, 1919 da 14 üncü Kol Ordu Başhekimliğine verilmiştir. 1920 de Askerî Tıbbiye Müzakereciliğinde bulunduktan sonra, İstiklâl Harbinde de, sırasile Garp Cephesi Sıhhiye Reis Muavinliğinde, Yozgat ve Ankara Askerî Hastanelerinde, İkinci Ordu ve İkinci Kol Ordu Sıhhiye Müşavirliklerinde, 1925 de Edremit, Elâzığ, İstanbul Gümüşsuyu, Kuleli Askeri Hastaneleri Başhekimliklerinde, ve İstanbul Kumandanlığı Başhekimliğinde vazife görmüştür. 1934 de Yarbay Rütbesile Emekliye ayrılan Dr. Nazmi Öke, Ankara Sıtma Savaşı Bölgesi Lâboratuvar Şefliğine gönderilmiş, bilâhare Bursa, Balıkesir, Antalya Sıtma savaşı Bölge Başkanlıklarında bulunmuştur.

Dr. Nazmi Öke, 1940 senesinde Samsun Sıtma savaşı Bölge Başkanlığına tayin olunmuş, o zamandan beri bu vazifede bulunmaktadır.

Dr. Nazmi Öke, Birinci Cihan Harbine iştirâk etmiş bulunması hasabile, Harp madalyası, 5 inci rütbeden Gümüş Mecidî ve İstiklâl Harbinde, İstiklâl Madalyası, Kılıçlı Gümüş Liyakat madalyası ile taltif edilmiştir.

Dr. Abdullah Öktem

Doğ.: 1918

Dr. ÖKTEM (Abdullah) :

Malatyanın Hanado köyünde doğmuştur. Çiftçi Ramazan Ağanın oğludur. Küçük yaşta babasız kaldığı için dayısının himayesinde ilk, orta tahsillerini Malatyada ve liseyi de Sivas'ta bitirmiş ve 1940 senesinde İstanbul Üniversitesi Tıp Fakültesinden Diploma almıştır. Dr. Abdullah Öktem, askerlik vazifesini bitirdikten sonra, sırasile İzmir, Kuşadası ve İstanbul Hükûmet Tabipliklerinde bulunmuştur. Bu şehirlerde çalıştığı zamanlarda Halkevi, Kızılay Kurumlarında da faal vazife görmüştür. Halen Tosya Hükûmet Tabipliğinde bulunmaktadır.

Dr. ÖKTEM (Nihad) :

İstanbulda doğmuştur. Emekli Tümgeneral Mustafa Şabanın oğludur. İlk ve Orta Tahsillerini Ankarada, Liseyi Kuleli Askerî Lisesinde bitirdikten sonra, 1936 senesinde Tıb Fakültesinden diploma almıştır.

Mektepten çıktıktan sonra Tıb Fakültesi Kulak, Burun, Boğaz Hastalıkları Kliniğine Asistan tayin

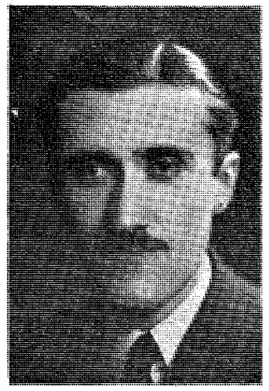

Dr. Nihad Öktem

Doğ.: 1911

olunmuş ve burada iki buçuk sene kadar çalışmıştır. İhtisas Sertifikasını aldıktan sonra 1939 da Aydın Memleket Hastanesi Kulak, Burun, Boğaz Hastalıkları Mütehassıslığına tayin olunan Dr. Nihat Öktem, iki sene kadar çalışdıktan sonra Ankara Nümune Hastanesi Kulak, Burun, Boğaz Hastalıkları Muavinliğine getirilmiştir.

Dr. Nihat Öktem, halen Karabük Demir Çelik Fabrikaları Müessesesi Hastanesinde Kulak, Burun, Boğaz Mütehassısı olarak çalışmaktadır.

Dr. İrfan Necip Önay

Doğ.: 1877

Dr. ÖNAY (İrfan Necip) :

İstanbulda doğmuştur. Diyarbakır Maarif Müdürlüğünden emekli Mehmet Necip Beyin oğludur. İlk tahsilini Hususî, Orta Tahsilini Gülhane Askerî Rüştiyesinde, Liseyi Bursa Mülkî İdadisinde yaptıktan sonra 1901 senesinde Askerî Tıbbiyeden diploma almıştır.

Gülhane hastanesinde iki sene müddetle staj görerek Fennî Velâde ihtisas vesikasını almağa muvaffak olmuş, üçüncü Ordunun Karadağda bulunan Birliklerine tayin edilmiştir. Bu vazifeden Selânik hastanesine tayin olunmuş, 1906 da Jandarma Efradı Cedit ve Zabitan Mektebi Doktorluğuna, 1909 da Selânik Küçük Zabit Mektebine naklolunmuştur. Balkan Harbinde Ordunun muhtelif kıta ve Birliklerinde vazife gör-

müş harbin hitamında Aydın Askerî Hastanesinde ve bilâhare İstanbul Küçük Zabit Mektebi Doktorluğunda bulunmuştur. Birinci Cihan Harbinde sırasile Erzurum, Diyarbakır, Elâzığ hastaneleri Başhekimliğini, Bursa Çekirge Askerî Hastanesi Başhekimliğini, Yıldız Hastanesi ve Kuleli Hastanesi Tabipliklerini ifa eden Dr. İrfan Necip Önay, 1943 yılında Binbaşı rütbesile emekliye ayrılmıştır.

Dr. İrfan Necip Önay, Emekliye ayrıldıktan sonra, Paşabahçe Belediye Hekimliğine tayin olunmuş ve bu vazifede tam 18 sene fasılasız çalışmıştır. İki senedenberi serbest olarak çalışmaktadır.

Dr. Abdullah Sıtkı Önder

Doğ.: 1887

Dr. ÖNDER (Abdullah Sıtkı) :

Çankırıda doğmuştur. Askerî Cerrahlardan Gafur Beyin oğludur. İlk, Orta ve Lise tahsillerini Halıcıoğlu Askerî Rüştiyesinde, Manastır ve Kastamonu İdadilerinde bitirdikten sonra, 1914 senesinde Yüzbaşı rütbesile Askerî Tıbbiyeden Diploma almıştır. Mektepten çıktıktan sonra Vanda Jandarma Alay Tabibi olmuş, bilâhare 5 inci fırka 15 inci Alayla birlikte bütün harplere iştirâk etmiştir. Bir müddet Musulda da bulunduktan sonra 24 üncü fırka 141 inci alay Tabibliği vazifesile İstiklâl harbinde çalışmıştır.

Dr. Abdullah Sıtkı Önder, 1920 de Kastamonu Havali Komutanlığı Karargâhı tababetine, 1921 de 41 inci Fırka Sıhhiye Bölüğü Baştababetine, bilâhare Keskin Hastanesi, 1922 de Ürgüp, Karaman, ve Kadırhan Hastaneleri Baştababetine, 1923 de Dinar Hastanesi Baştababetine, oradan Ankara Sevkiyat ve Nakliyat evinde Efrat Misafirhanesi Tababetine tayin olunmuş, 1929 da Yarbay rütbesile Gümüşsuyu Hastanesine gönderilmiştir. 1932 senesinden itibaren İsparta ve Ankaradaki alayların tababeti, 1934 de Çatalca Mevkî Müstahkem Mevkî Baştababeti vazifelerini gördükten sonra Albaylığa terfi etmiş ve Balıkesir Hastanesi evvelâ ikinci Hekimi, sonradan Birinci Hekimi olmuştur. 1940 da Erzurum Mareşal Çakmak Hastanesi İkinci Hekimliği vazifesini gördükten bir sene sonra malûlen tekaüt olmuş ve Ankarada Devlet Demir Yolları İkinci İşletme Tababetine tayin olunmuştur.

Dr. Abdullah Sıtkı Önder, 1943 de Sıtma Mücadele Ilgaz Şubesi tababeti vazifesini üzerine almıştır. Halen bu vazifede çalışmaktadır.

Dr. Hulki Öner

Doğ.: 1878

Dr. ÖNER (Hulki) :

Zilede doğmuştur. İlk Okul Öğretmenlerinden Hasan Tahsin Efendinin oğludur. İlk tahsilini Zilede, Ortayı İstanbul Soğukçeşme Askerî Rüştiyesinde ve Çengelköy Askerî Tıbbiye İdadisinde yaptıktan sonra, 1904 senesinde Yüzbaşı rütbesile Askerî Tıbbiyeden Diploma almıştır. Gülhane Seririyatında bir sene müddetle stajını yaptıktan sonra, 1906 da İşkodra Merkez Hastanesine gönderilmiş, 1910 da Önyüzbaşı olarak müstakil nişancı tabur tababetine nakledilmiştir. Balkan Harbinde, İşkodra mevki Hastanesinde bulunduktan ve 1922 de İstanbula avdet ettikten sonra, Darülmuallimin Hastanelerinde, Misafirhane muayene komisyonunda, ve Bakırköy Bez Fabrikası Tababetinde vazife görmüştür. Umumî Seferberlikte Erzurumda Firdevsoğlu Hastanesi, 1915 de Aşkale Hastanesi, 1916 da 54 üncü alay Baştabiblikleri vazifesini gördükten sonra Amasya, Sıvas, Tokat Menzil Hastanelerinde ve Merzifon Şifa Yurdu Baştabibliğinde ve Tokat Leyli Eytam Mektebi Tababetinde bulunmuştur. İstiklâl Harbine iştirâk eden Dr. Hulki Öner, Zile eşkiyasını tenkile memur Kafkas fırkasında çalışmış, bilâhare Samsun Askerî Hastanesine tayin edilmiştir. Bu hastaneden malûlen emekliye ayrılmış, Samsunda bir müddet serbest tabiblik yaptıktan sonra Samsun Belediye Hekimi olmuştur. 1938 de bu vazifeden ayrılmıştır.

Dr. Hulki Öner, Birinci Cihan Harbi Harekâtına iştirâk ettiği için harp madalyasile taltif edilmiştir.

Dr. ÖNGE (Kemal) :

İstanbulda doğmuştur. Maden Mühendisi Mehmet Nuri Beyin oğludur. İlk, Orta tahsillerini Beyazıt Rüştiyesinde ve Fransız mektebinde, Liseyi Konya Sultanisinde tamamladıktan sonra, 1924 de Dişçi mektebinden, 1930 senesinde de Tıb Fakültesinden diploma almıştır.

Mektepten çıktıktan sonra Fethiye Hükûmet Tabibliğinde bir müddet bulunmuş, İzmir ve Haydarpaşa Emrazı Sariye Hastaneleri Asistanlıklarında çalışmıştır. Asistanlık müddetini bitirdikten sonra ihtisas sertifikasını almağa muvaffak olmuştur. Mütehassıs olduktan sonra, Sağlık ve Sosyal Yardım Bakanlığı Sey-

Dr. Kemal Önge

Doğ.: 1901

yar Emrazı Sariye Mütehassıslığında, ve Bakanlık Hıfzıssıhha Mütehassıslığında bir müddet bulunmuş, ihtisasını tekemmül ettirmek için 1939 da Berline gönderilmiştir. Memlekete döndükten sonra bir müddet Bakanlık Hıfzıssıhha Mütehassıslığında çalışan Dr. Kemal Önge, Sağlık ve Sosyal Yardım Bakanlığı Müfettişliğine tayin olunmuştur.

Dr. Kemal Önge, senelerce Müfettişlik vazifesini yaptıktan sonra terfi etmiş, Sağlık ve Sosyal Yardım Bakanlığı Teftiş Heyeti Reisi olmuştur. Halen bu vazifede çalışmaktadır.

Dr. İbrahim Tali Öngören

Doğ.: 1875

Dr. ÖNGÖREN (İbrahim Tali) :

İstanbulda doğmuştur. Yusuf Tali Paşanın oğludur. 1893 de Askerî Tıbbiyeden Yüzbaşı rütbesile diploma almıştır. Haydarpaşa Hastanesinde stajını gördükten sonra Humberehane Hastanesine tayin olunmuş, ayni zamanda Tıbbiye Hariciye Seririyatında çalışarak, operatörlük ünvanını kazanmıştır. Operatör olduktan sonra önce Haydarpaşa Hastanesine memur edilmiş, bilâhare 1909 da Hudeyde Hastanesi operatörlüğüne, bir müddet sonra da ayni hastaneni Sertabipliğine ve Hudeyde Fırkası Sertababetine gönderilmiştir. Trablusgarp harbinde, Mısırdan Bingazi harekâtına iştirâk etmiş ve Bingazi havalisi Sıhhiye Reisi olmuştur. 1912 de sol koluna ariz olan bir felç dolayısile berayi tedavi Mısıra ve oradan İstanbula dönmüştür. Balkan Harbi Seferberliğine iştirâk etmiştir. Evvelâ, Samsun Redif Fırkası Sıhhiye Bölüğü Sertababetinde, bilâhare 10. uncu Kolordu Sertababetinde ve sol cenah Sertabibi olarak Edirne ileri harekâtında bulunmuş, Mütarekeden sonra Sıhhiye Dairesi Dördüncü İstatistik ve Neşriyat şubesine verilmiştir. 1913 de Vanda, Ankarada, Kayseride çıkan Tifüs ve Hummayı Racia hastalıklarile mücadele için bazı arkadaşlarile birlikte memur edilmiştir.

Birinci Cihan Harbinde evvelâ, Sıhhiye Dairesi Reisliği vekâletinde bulunmuş, bilâhare sırasile 3. üncü Ordu Sıhhiye Riyaseti vekâletinde, 1915 de İkinci Ordu Sıhhiye Riyasetinde, Çanakkalede Ordusu ile birlikte Seddülbahirde, ayni Ordu ile Diyarbakır cephesinde, Kafkas Ordusu Sıhhiye Müfettişliğinde vazife görmüş, Karargâhın lâğvından sonra İstanbula dönmüştür. İstanbula dönünce, Almanyadaki mecruh, hasta Zabit ve efradın sıhhî ahvalini teftişe memur edilmiş, bu vesile ile Berlinde ve Brükselde toplanan Cerrahî ve Sarî hastalıkları Kongrelerinde diğer arkadaşlarile beraber Ordu Sıhhiyesini temsil etmişler, 1916 da Varşovadaki Tıp Kongresinde bulunmuşlardır.

1918 de Yıldırım Orduları Sıhhiye Müfettişliğine tayin edilmiş ve Mütarekeye kadar bu vazifede kalmıştır. İstanbula döndükten sonra, evvelâ Sıhhiye Dairesi İkinci Reisliğine tayin olunmuş, bilâhare 9. uncu Kolordu Kıtaları Sıhhiye Müfettişliğinde, 15. inci Kolordu Sertabip vekâletinde, 1920 de Şark Cephesi Sıhhiye Reisliğinde vazife görmüş, Rusyaya gönderilen Siyasî Heyete Müşavir olarak Moskovaya gönderilmiş, heyet Reislerinin memlekete dönüşleri üzerine Moskovada Mümessil olarak kalmıştır. O sıralarda Bakü da toplanan Şark Milletleri Kongresinde heyetimizi temsil ettikten sonra, Sarıkamış Karargâhına dönmüştür. 1921 de Müdafaai Milliye Vekâleti Riyasetinde çalışmış, bilâhare görülen lüzum üzerine Batum Baş Şehbenderliğine memur edilmiştir. 1923 de İstanbula gelerek Hariciye Vekâleti Müşavirlik Dairesine, 1924 de fevkalâde Murahhas ve Orta Elçi olarak Varşovaya gönderilmiş, iki sene sonra Diyarbakırdan Mebus seçilmiştir. 1926 da Halk Partisi İstanbul, bilâhare ilâveten Trakya Teşkilâtı Müfettişliğine, 1927 de Meclis Grup Reis Vekilliğine seçilen Dr. İbrahim Tali, yeni teşkil olunan Birinci Umum Müfettişliğe tayin olunduğu için Mebusluktan 5 sene uzak kalmış, 1932 de İstanbul Mebusu seçilince, tekrar Meclise iltihak etmiştir. 1934 de tekrar Trakya Umum Müfettişliği vazifesini kabul etmiş ise de, rahatsızlığı hasebile istifa etmek mecburiyetinde kalmıştır. 1936 da ve bunu takip eden altıncı ve yedinci intihap devrelerinde Diyarbakırdan Mebus seçilmiştir. Halen Mebus bulunmaktadır.

Dr. İbrahim Tali Öngören, İstiklâl Harbine iştirâk ettiği için Kırmızı Şeritli İstiklâl Madalyası ile taltif edilmiştir.

Dr. ÖNSAN (Adil) :

Selânik vilâyetinin Doyran kasabasında doğmuştur. Eski Düyunu Umumiye Memurlarından İbrahim

Dr. Adil Önsan

Doğ.: 1909

Etem Beyin oğludur. İlk tahsilini Vize, Sındırgı, Kütahya Nümune ve Bursada Hoca Ali zade mekteplerinde yapmış, Bursa Erkek Lisesi orta kısmında bir sene okuduktan sonra Askerî Liseye girerek orta ve lise tahsillerini burada bitirmiş ve 1933 de Askerî Tıbbiyeden teğmen rütbesile diploma almıştır. Mektepten çıktıktan sonra Adana, Gaziantep mıntakalarına gönderilmiş, 1938 senesine kadar orada vazife görmüştür. Şark hizmetini ifa için Sarıkamışa gönderilen Dr. Adil Önsan, 1942 senesine kadar orada çalışmıştır. Dahiliye ihtisasını elde etmek için Askerî Tıbbiye Müzakereciliğine tayin edilmiş, ayni zamanda ihtisasını tamamlamak üzere Dahiliye Kliniklerinde asistan olarak vazife görmüştür. Asistanlık müddetini tamamladıktan sonra ihtisas sertifikasını almağa muvaffak olmuş, 1944 de Kayseri Askerî Hastanesi Dahiliye Mütehassıslığına gönderilmiştir. Halen bu vazifededir.

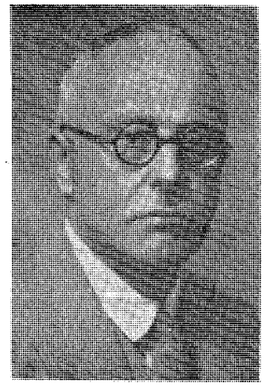

Prof. Dr. Tevfik Örensoy

Doğ.: 1875

Dr. ÖRENSOY (Tevfik Recep) :

İstanbulda doğmuştur. Tüccardan Recep Beyin oğludur. İlk tahsilini Üsküdarda Fıstıklı Mektebinde, Ortayı Gülhane Rüştiyesinde ve Lise tahsilini de Kuleli İdadisinde ikmal ettikten sonra 1898 senesinde Askerî Tıbbiyeden diploma almıştır.

Bir sene Gülhane Hastanesinde staj yaptıktan sonra tahsilini tamamlamak üzere Almanyaya gitmiş, ve tam dört senelik mesaiden sonra Wuraburg Üniversitesinden Alman Diplomasını alarak 1904 de memlekete dönmüştür. Memlekete döndükten sonra 1905 de Askerî Tıbbiye Mektebine Embriyoloji Profesörü olmuş, bir sene sonra da Tıbbiye Mektebi Histoloji Profesörlüğüne tayin edilmiştir. 1908 de Üniversite teşekkül ettikten sonra Tıb Fakültesi Histoloji, ve Embriyoloji Profesörlüğüne tayin edilen Dr. Tevfik Recep Örensoy, tam 38 sene fasılasız bu dersleri okutmakla meşgul olmuş, ve emekliye ayrıldığı 1942 yılına kadar yetişen bir çok doktorların hocalığını yapmıştır. Dr. Tevfik Recep Örensoy, 1932 de Bürüksel Şehrinde devam eden 9 uncu Milletler Arası Tıb Tarihi Kongresine iştirâk etmiştir.

Prof. Dr. Tevfik Recep Örensoy'un, 1901 de yazdığı (*Oesophagus Bezleri*), 1903 de yazdığı (*Über zwei abnormitaten der Medulla Oblongata des Menschen*) eserinden başka 1913 de yazdığı ve bütün Tıb Talebesinin, Fakültede takip ettikleri ve 1938 de yeni terimlerle ikinci defa tabolunan (*Histoloji*) adlı, 1935 de yazdığı ve 1941 de yeni terimlerle ikinci defa talolunan (*Kısa Embriyoloji*), kitabı 1944 de Dr. Necdet ile birlikte (*Duygu Organları*) adlı kıymetli eserleri vardır.

Prof. Dr. Tevfik Recep Örensoy, Kızılay Cemiyeti, Tayyare, Fukara perver cemiyetlerinde ve hususîle Halk Partisinde uzun zamanlar bilfiil çalışmıştır. Birinci Cihan Harbinde, Harp, Liyakat, Demir Salip Madalyalarile Meritul Sanitair nişanile taltif edilmiştir.

Dr. Dündar Örs

Doğ.: 1912

Dr. ÖRS (Dündar) :

Kütahyada doğmuştur. Eczacı Halil Rifat Beyin oğludur. İlk, Orta ve Lise tahsillerini Sivasta yaptıktan sonra 1939 senesinde Tıb Fakültesinden diploma almıştır. Mektepten çıkar çıkmaz İzmir Emrazı Sariye Hastanesi Dahiliye asistanlığına tayin edilmiş, ve bu Hastanede uzun müddet çalışmıştır. Dahiliye ihtisas vesikasını almak için 1943 de Şişli Çocuk Hastanesine nakledilmiş ve bu hastaneden sertifikasını almağa muvaffak olmuştur. Mütehassıs olunca, Bakırköy Kazası Mahmut Bey Nahiyesindeki Dispansere tayin olunmuş ise de bir kaç ay hizmet ettikten sonra ayrılmış, tekrar İzmir Emrazı Sariye Hastanesi Dahiliye Mütehassıs Muavinliğine gönderilmiştir.

Dr. Dündar Örs, 1944 de İzmir Veremle Mücadele Cemiyetinin açtığı Buca Sanatoryomu Başhekimliğine seçilmiştir. Halen, Başhekimlikten ayrıldığı için serbest hekimlik yapmaktadır.

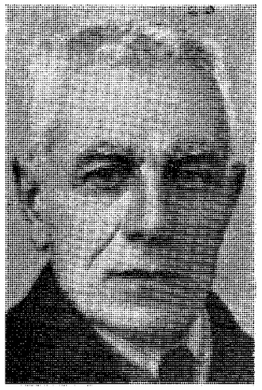

Dr. Ahmed Vicdanî Özbek

Doğ.. 1880

Dr. ÖZBEK (Ahmed Vicdanî) :

Süleymaniyede doğmuştur. Adliye Memuru Abdülkerim Beyin oğludur. İlk tahsilini Beyrut'ta, Ortayı Fatih Askerî Rüştiyesinde ve Liseyi Çengelköy İdadisinde yaptıktan sonra, 1904 senesinde Yüzbaşı rütbesile Askerî Tıbbiyeden diploma almıştır. Mektepten çıktıktan sonra, 1908 senesine kadar eski Avusturya hududunda Gümrük Kimyagerliğinde bulunmuş, bu vazifeden istifa edince üç sene Yemen'de kalmıştır. Yemenden dönüşünde altı ay Karadeniz Boğazı Başhekimliğinde ve 1913 de Musul Askerî Hastanesi Başhekimliğinde çalışmış, Birinci Cihan Harbinde İran - Azerbaycan Hey'eti seferiye Başhekimliği vazifesini üç sene müddetle ifa etmiştir. Bu vazifede iken İranda tesis ettiği ve İran Hükûmetine bıraktığı (250) yataklı Kızılay Hastanesi dolayısile İran Hükûmeti tarafından taltif edilmiştir. Birinci Cihan Harbinin son senesinde, İstanbul Kolordu menzil ve sonraları, imalâtı Harbiye Fabrikaları Başhekimi olmuş, bilâhare mücadelei Milliye'ye de iştirâk etmiştir. Bir müddet sonra Tuzla Karantine hastanesine tayin edilmiş ve en son vazife gördüğü Tuzladan 1922 de Binbaşı rütbesile emekliye ayrılmıştır.

Dr. Ahmed Vicdani Özbek, bir çok harplere iştirâk etmiş bulunması hasebile, Corne de Fer, Dördüncü rütbeden Mecidiye, Murassa Şiir-i Hurşid, Alman Demir Salip nişanlarile, harp ve Liyakat madalyalarile taltif edilmiştir.

Dr. ÖZEK (Ömer) :

İstanbulda doğmuştur. Memur Vasfi Beyin oğludur. İlk tahsilini Haseki ilk okulunda, Ortayı Kocamustafapaşa Askerî Rüştiyesinde ve liseyi Davutpaşa İdadisinde tamamladıktan sonra, 1923 senesinde Askerî Tıbbiyeden diploma almıştır. Bir sene Gülhane Hastanesinde staj yaptıktan sonra, 1925 de Sarıkamışa gönderilmiştir. Sarıkamış Hastanesinde ve muhtelif kıtalarda vazife görmüştür. 1928 de Çaldıran Hudut Tabur Tababetine gönderilen Dr. Ömer Özek, 1929 da Merzifon Topçu Alayında, 1931 de Çorum Piyade Alay Tabipliğinde, 1935 de Askerî Tıbbiye Okulu tabip ve müzakereci tabipliğinde, 1939 da Askerî Konak Hekimliğinde çalışmıştır. Bakteriyoloji ihtisasını İstanbul Üniversitesi Mikrobiyoloji ve Salgınlar Bilgisi Enstitüsünde yaptıktan sonra, 1940 da bu Enstitüye Doçent tayin edilmiştir, halen bu vazifededir.

Dr. Ömer Özek

Doğ.: 1902

Dr. Ömer Özek'in, (*Stafilokokların oksidasyon ve redüksiyon tesirleri*), (*Türklerde kan grupları üzerinde araştırmalar*), (*Yoğurt patojen bakterileri öldürürmü*), adlı kıymetli etüdleri tıbbî mecmualarda Türkçe ve yabancı dilde intişar etmiş, 1947 senesinde iştirâk ettiği Kopenhagta Dördüncü Uluslararası Mikrobiyoloji Kongresinde (*A Propos des Substences Végétales qui inhibitent le Métabolisme Bacterien*) hakkında bir tebliğde bulunmuştur. Bundan başka Dr. Ömer Özek'in, hocası Ord. Prof. H. Braun ile birlikte hazırladığı (*A. Besredka ve E. Salamonun ispanaklı vasatı*), (*Epidemik lekeli hummanın etyoloji ve serolojisi*), (*Hangi Bakteriler Salmonella grubundandır*), (*Basilli dizanteride yeni ilerlemeler*), hakkındaki enteresan travayları tıbbî mecmualarda yayınlanmıştır.

Dr. ÖZDEN (Akil Muhtar) :

İstanbulda doğmuştur. Askerî Tıbbiye Başkâtibi ve Harbiye Mektebi Edebiyat Hocası Muhtar Efendinin oğludur. İlk tahsilini Üsküdar Paşakapısı Askerî Rüştiyesinde bitirdikten sonra Askerî Tıbbiye İdadisine girmiş, oradan da Demirkapıdaki Askerî Tıbbiyeye geçmiştir. 1896 da İsviçreye kaçmış ve tahsilini orada tamamlayarak 1902 senesinde diploma almıştır. Mektepten çıktıktan sonra Pariste Pasteur Enstitüsünde Roux, Nocar, Metschikoff ve Nicolle'un derslerini takip etmiş, 1903 de Cenevrede Prof. Bard'ın asistanı olmuştur. Bir sene sonra Prof. Major'un Polikliniğine ve Farmakodinamik Lâboratuvarına asistan olmuştur. Bir müddet sonra Cenevre Üniversitesinde tedris selâhiyetini hazi Privat Doçent ünvanını kazanarak büyük ve alâkalı Tıp Talebe kütlelerine ders vermek şerefini kazanmıştır. Dersler veren ve bir taraftan tetkikler ve neşriyatta bulunan Dr. Akil Muhtar, bu arada anestezik maddelerin tesirlerini meydana koyan bir usul bulmuş ve Cenevrede bulunduğu son yıl zarfında hususî kabine açarak hekimlik etmiştir. 1908 inkılâbından sonra Hijiyen Hocalığı yapmak üzere İstanbuldan davet edildiği için memlekete dönmüş ve Hoca olmuştur. Memlekete döndükten bir sene sonra Tıp Fakültesi tedavi Kliniği ve Farmakodinami Profesörü olmuştur. Profesör olduğu tarihten 1944 yılına kadar tam 36 sene zarfında binlerce talebe yetiştiren Dr. Akil Muhtar Özden, bu vazifede bulunduğu esnada kendi mesai arkadaşları ile birlikte yüzlerce travayı muhtelif dillerde neşretmiş ve yeni buluşları tıp sahasına ulaştırmağa muvaffak olmuştur.

Prof. Dr. Akıl Muhtar Özden

Doğ.: 1877

Dr. Akil Muhtar, memlekette bir Farmakodinami lâboratuvarı tesisine muvaffak olmuş ve talebeye ilâçların fiziyolojik tesirlerini ve hayvanlar üzerindeki tetkiklerini göstermiş, bunun insanlar üzerindeki tesiri için de Farmakodinamiye merbut bir tedavi kliniği istemiştir. O zaman Fakültede buna imkân bulunamadığı için Haseki Hastanesinde bir Şeflik alarak hastanenin seririyatını senelerce idare etmiştir.

Prof. Dr. Akil Muhtar Özden'in, orijinal mesaisi meyanında Prof. Bard'ın yanında çalıştığı zaman (*Meningite-cérébro-Spinal'in uzun süren şekli hakkında*), hazırladığı tez nazarı dikkati celbetmiş, bilâhare 1908 de Chloralose üzerine çalışmaları klâsik kitaplara geçmiş, hayvanların uyutulması ve fiziyoloji tecrübeleri için kullandığı afyon alkoloidlerinin lokal anestezik tesirini kobaylar üzerinde mütalâa ederken kendi ismine izafeten REFLEX D. AKIL MUHTAR'ı bulmuş, karaciğer vazifesindeki bozukluğun (*Santonin tecrübesi*) ile meydana çıkarılmasını, ve Tenyaların Tetrachloure de Carbon ile tedavi usulünü göstermiş, kalp ve sirkülasyon fiziyolojisi ilâçlarının farmakodinamisi mevzuuna karşı hususî bir alâka göstererek, Dijitalin üzerinde klinik tecrübelerini ve bu ilâcın tesiri hakkındaki etüdlerini, 1929 da Karlsbad'da Enternasiyonal Perfeksiyonman kurslarında bir ders halinde vermiştir. Müessisi bulunduğu (*Tedavi Kliniği ve Lâboratuvarı*) adlı mecmuasında senelerce neşriyatta bulunarak, sayısız tecrübelerle aldığı teraseleri, ve ilâçların kardiotonik tesirlerini göstermiştir.

Prof. Dr. Akil Muhtar Özden'in talebe için yazdığı (*Fenni tedavi ve Farmakodinami*) adlı kıymetli kitabı bir çok defalar, ve son senelerde hazırladığı (*İlim Bakımından Ahlâk*) eseri iki defa tabolunmak suretile rağbet gürmüş, bundan başka, 156 Türkçe ve 102 Fransızca travayı yayınlanmıştır. Prof. Dr. Akil Muhtar Özden, yedi muhtelif memleketin tıp cemiyetlerine âza olarak seçilmiş, bilhassa 1938 de Paris Tıp Akademisine muhabir âza seçilmek şerefini kazanmıştır.

Prof. Dr. Akil Muhtar Özden, tedris vazifesinden başka muhtelif ilmî ve içtimaî cemiyetlerde çalışmış ve Hilâliahmer Cemiyetinin ikinci defa teşkilini temin eden müessis âzadan biri olduğu gibi İdare Heyetinde de bulunmuştur. 1913 den itibaren Kızılayın kuruluşuna kadar bu cemiyetin ikinci Reisi olarak çalışmış ve bu devrede Milletlerarası Kızılhaç Kongrelerine iştirak etmiştir. 1923 de Kızılhaç Teşkilâtının yeniden organizasyonuna karar veren XI inci Milletlerarası Konferansı tarafından teşkil edilen tetkik heyetine seçilmiş, muhtelif şehirlerde toplanan bu heyetin çalışmalarına iştirâk etmiştir.

Türk Ocağının ilk kuruluşu zamanlarında, milliyet cereyanlarının ön safında yer alan Prof. Dr. Akil Muhtar Özden, Türk Yurdunda müteaddit yazılar neşrettiği gibi, Türk Ocağı İdare Heyetinde de faal bir surette çalışmıştır. Bundan başka Balkan İttihadı Tıp Kongresinin müesis âzası bulunduğu gibi, Ankara Sıhhî Şûra âzasıdır.

Prof. Dr .Akil Muhtar Özden, halen İstanbul Millet Vekilliği vazifesini görmektedir.

Dr. Celâl Özel

Doğ.: 1902

Dr. ÖZEL (Celâl) :

İstanbulda doğmuştur. Eski Harbiye Nezareti Tahniye İdaresi memurlarından Ali Rıza Efendinin oğludur. İlk, Orta ve Lise tahsillerini, Yedikule mahalle Mektebi, Kocamustafapaşa Askerî Rüştiyesi ve Vefa Lisesinde yaptıktan sonra 1922 senesinde Askerî Tıbbiyeden diploma almıştır. Mektepten çıktıktan sonra, Sıvasta Tümen topçu alayında, bilâhare Sivas, Samsun hastanelerinde staj görmüş, 1925 de Yüzbaşılığa terfi ederek 38 inci alay tabibliğine tayin edilmiştir. 1926 da Göz ihtisası yapmak üzere Gülhane Hastanesi Göz Asistanlığına tayin olunan Dr. Celâl Özel, 1928 de İhtisas vesikasını almış ve Kayseri hastanesine Göz mü-

tehassısı olarak gönderilmiştir. Bir sene sonra Siirt Hastanesi Göz Mütehassıslığına ve 1932 de Elâzığ Hastanesi Göz Mütehassıslığına tayin edilmiş, ayni zamanda Başhekim vekilliği vazifesini görmüştür. 1936 da Balıkesir Hastanesi Göz Mütehassıslığını ifa eden Dr. Celâl Özel, Yarbaylığa terfi etmiş ve Haydarpaşa Hastanesi Göz Mütehassıslığına nakledilmiştir. 1944 de Albaylık stajı için 61. inci tümen Baştabibliğine tayin edilmiştir. Dr. Celâl Özel, halen Balıkesir Askerî Mevki Hastanesi Göz Mütehassısıdır.

Dr. Cafer Özelçi

Doğ.: 1896

Dr. ÖZELÇİ (Cafer) :

Malatyada doğmuştur. Tüccardan Mehmet Hilmi Hocanın oğludur. İlk tahsilini Aksaray Mahmudiye Rüştiyesinde, Orta tahsilini Mercan İdadisinde bitirdikten sonra, 1919 senesinde Tıb Fakültesinden diploma almıştır. Mektepte bulunduğu sıralarda Birinci Cihan Harbi çıkmış, ve yedek subay Tabibliğini Yakacıkta ifa etmiş, bilâhare Beylerbeyi ve Harbiye Hastanelerinde çalışmıştır. Askerî vazifesini tamamladıktan sonra, tekrar mektebe avdet etmiş ve Tıb Fakültesinden diplomasını almıştır. Diploma aldıktan sonra Görele Hükûmet Tabibliğine tayin olunan Dr. Cafer Özelçi, Üçüncü Kafkas Fırkası emrinde İstiklâl Harbine iştirâk etmiş, bilâhare Elcezire Cephesi emrine verilmiştir. Mücadelenin hitamından sonra muhtelif Belediye ve Hükûmet Tabibliklerinde bulunmuş, Trahom Mücadelesi Hastanesi ve Şişli Çocuk Hastanesi Göz asistanlıklarını ifa etmiştir.

Dr. Cafer Özelçi, Muş Hastanesi, Adıyaman, Trahom Mücadelesi Hastanesi, Malatya Trahom Hastanesi sabit ve seyyar Tabibliklerini de yapmıştır. Bir müddet Malatya Belediye Reisliğine seçilen Dr. Cafer Özelçi, Yedinci ve son devrede Malatya Millet Vekili olarak seçilmiştir. Halen Büyük Millet Meclisinde vazife görmektedir.

Dr. ÖZER (Saib) :

İstanbulda doğmuştur. Eski Adliyecilerden Safiyeddin Beyin oğludur. İlk, Orta ve Lise tahsillerini Galatasaray Lisesinde tamamladıktan sonra, 1914 senesinde Tıb Fakültesinden diploma almıştır. Mektepten çıktıktan sonra Kadın Hastalıkları ihtisasını yapmak üzere Viyanaya gitmiş, ikinci Nisaiye Seririyatında Prof. Werthem kliniğinde, Berlinde de Prof. Bumm'un kliniğinde çalışarak ihtisas sertifikasını almağa muvaffak olmuştur.

Birinci Cihan Harbinde Halep Askerî Hastanesi ve Guraba Hastanesi Baştabib ve Operatörlüklerinde, 1924 de Gaziantep Hastanesi Sertababet ve Operatörlüğünde ve Belediye Doğum Hekimliğinde, 1927 - 1942 yıllarında Antep Vilâyeti Maarif Sıhhiye Müfettişliğinde vazife görmüş, İkinci Cihan Harbinde de, askere

Dr. Saib Özer

Doğ.: 1889

alınarak İskenderun Başhekimliğini yapmıştır. Halen Ankara Hasanoğlan Enstitüsü, Sıhhiye Okulu Küçük Cerrahî öğretmenliğinde çalışmaktadır.

Dr. Saib Özer, Berlinden döndükten sonra Gaziantep de 20 yataklı hususî bir Doğum Evi açmış ise de, Ankaraya yerleşmesi dolayısile Hastanesini Sıhhiye Vekâletine devretmiş, ve kendisi Ankarada çalışmağa başlamıştır.

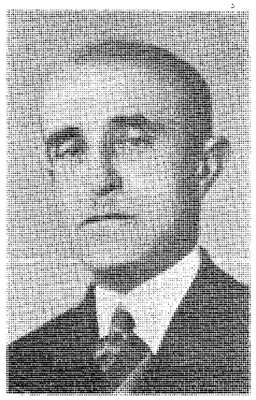

Dr. Şevket Özer

Doğ.: 1874

Dr. ÖZER (Riza Şevket) :

İstanbulda doğmuştur. Eski Evkaf Mahkemesi teftiş Müsteşarı Ali Rıza Beyin oğludur. İlk tahsilini Aksarayda Valide Mektebinde, Ortayı Soğukçeşme Askerî Rüştiyesinde ve Liseyi Kuleli İdadisinde tamamladıktan sonra, 1897 senesinde Askerî Tıbbiyeden diploma

almıştır. Mektepten çıktıktan sonra iki sene Kulak, Boğaz servisi asistanlığında çalışmış, ve ihtisas sertifikasını almağa muvaffak olmuştur. 1900 de mektepte açılan müsabaka ile Kulak, Boğaz Muallim Muavinliğine intihap edilmiş, dört sene sonra Yemendeki Harekâtı Askeriyeye muvakkaten memur edilmiştir. 1906 da İstanbula dönerek mektepteki vazifesine avdet etmiş, ve mektebin Tıb Fakültesi namını alıncaya kadar bu vazifede kalmış, bilâhare Haydarpaşa Hastanesi (Emrazi Üzniye) Şefliğine tayin edilmiştir. 1910 da Bağdat Hastanesi Kulak, Boğaz, Burun Mütehassıslığına gönderilen Dr. Şevket Özer, iki sene sonra Bağdatta teşekkül eden 37 inci fırka Sertabibliğine verilmiş, 1913 de Haydarpaşa Hastanesi Kulak, Boğaz, Burun Mütehassıslığına tayin edilmiştir. Birinci Cihan Harbinde Tuzla Hastanesi Başhekimliğine gönderilmiş, bilâhare sırasile İzmirde Fırka Başhekimliğinde, Bakırköy Gaziler Hastanesi Başhekimliğinde, 50 inci fırka Başhekimliğinde, 15 inci Kolordu Başhekimliğinde, Halepte Yıldırım Ordusu Sıhhiye Reisliğinde vazife görmüş, mütarekeyi müteakip Edirnede bulunan Birinci Kolordu Başhekimliğine memur edilmiştir. Yunanlıların işgaline kadar Milis teşkilâtında çalışan Dr. Şevket Özer, 1939 da Emekliye ayrılmış, bilâhare iki sene müddetle Tıb Talebe Yurdunda İdare Tabibliği vazifesini görmüştür. 1946 da en son tayin olunduğu Belediye Tabibliğinden istifa ederek istirahate çekilmiştir.

Dr. Şevket Özer, Yunan Harp Madalyası, Sanayi ve Kılıçlı iftihar Madalyası, ve Dördüncü Mecidiye nişanı, ve bir Kıt'a Harp madalyası ile taltif edilmiştir.

Dr. İhsan Özgen

Doğ.: 1886

Dr. ÖZGEN (Ahmed İhsan) :

İstanbulda doğmuştur. Denizci Mehmed Ağanın oğludur. İlk tahsilini Gülcami Vakıf mektebinde, Orta tahsilini Fatih Askerî Rüştiyesinde bitirdikten sonra, 1911 senesinde Askerî Tıbbiyeden Yüzbaşı Rütbesile diploma almıştır. Gülhanede stajını bitirdikten sonra Bağdat hastanesine gönderilmiş, 109 uncu alayın Tabur Tabipliği ile Şamiye, Semave kazalarında ve Divaniye Mutasarrıflığında vazife görmüştür. Birinci Cihan Harbine bu alayla iştirâk etmiş, Erzurum Merkez hastanesine, bilâhare ağır mecruhin hastanesine tayin edilmiştir. Erzurum düştükten sonra Erzincan hastanesine gönderilmiş, orada koleralıların tedavisi ile meşgul olmuş, 1916 da Merzifon Şifa Yurduna giderek mütarekeye kadar orada çalışmıştır. Mütarekede, Kuvayı İnzibatiye Eskişehir hastanesine tayin edilmişse de, rahatsızlığı hasebile oraya gitmemiş, 1920 de istifa ederek ordudan ayrılmıştır. Sivil hayata geçtikten sonra 1926 da Mudanya Belediye Tabipliğine tayin olunan Dr. İhsan Özgen, sonradan sırasile, 1928 de Artvin hastanesinde, 1929 da İzmir Karaburun Dispanser Tabipliğinde, 1930 da Urla Dispanser Tabipliğinde, 1932 de İzmir Belediye Tabipliğinde, 1936 da Ankara Sıtma Mücadelesi Tabipliğinde, Amasya Hükûmet Tabipliğinde, 1937 de Sıvas Merkez Hükûmet Tabipliğinde, 1940 da Samsun Belediye Baştabipliğinde vazife görmüş en son olarak da 1944 de İzmir Merkez Hükûmet Tabipliğine tayin olunmuştur. Halen bu vazifededir.

Bütün gezdiği yerlerde munzam vazife olarak bazı mekteplerde (*Sağlık Bilgisi, Malûmatı Medeniye, Beden Terbiyesi*) dersleri vermiş ve okulların tabipliğini ifa etmiş olan Dr. İhsan Özgen, 1910 yılından itibaren İstanbulda intişar eden (*Yeni Gazete, Ziya*) gibi haftalık Dergilerde (*Terbiye, Oyun, Kadın, Beden terbiyesi, Halk Sağlık Korunması*) na ait bir çok yazılar yazmıştır. 1935 de (*Üç Belâ*), 1936 da (*Köy İhtiyar Kurullarının ve köylünün ödevleri*) adlı yazdığı kıymetli eserleri İzmir Köy Bürosu tarafından neşredilmiştir.

Dr. İhsan Özgen, Türk Ocakları, Çocuk Esirgeme Kurumu, Kızılây Cemiyeti gibi hayır cemiyetlerinde faal vazifeler gördüğü gibi İttihat ve Terakkî Cemiyeti, Sosyalist Fırkası M. M. Grubu, Halk Partisi gibi siyasî teşekküllerde de çalışmıştır.

Dr. İhsan Özgen, Birinci Cihan Harbindeki yararlığı dolayısile Beşinci Rütbeden Kılıçlı Mecidî nişanları ile taltif edilmiştir.

Dr. Fahri Özkal

Doğ.: 1910

Dr. ÖZKAL (Fahri) :

Elâzığda doğmuştur. Emekli Jandarma Albayı Ahmed Ferit Beyin oğludur. İlk tahsilini Erzincan Nümune Okulunda, Orta ve Lise tahsilini Kabataş Lisesinde bitirdikten sonra, 1937 senesinde Tıb Fakültesinden diploma almıştır. Mektepten çıktıktan sonra, Gülhane tatbikat okulunda altı ay asteğmen olarak, ve İstanbul Komutanlığı nakliye Tabur Hekimliğinde Askerî vazi-

fesini görmüş, bilâhare Ezine Hükûmet Tabibliğine tayin edilmiştir. Yedi ay bu vazifede çalışdıktan sonra Çanakkale Merkez Hükûmet Tabibliğine nakledilmiş, iki buçuk sene sonra da Sıhhat Vekâleti Hudut ve Sahiller Sıhhat Umum Müdür Muavini olarak vazife görmüştür. Bu vazifede altı ay kaldıktan sonra ikinci defa askere alınmış, askerden döndükten sonra Hudut ve Sahillerdeki vazifesine avdet etmiş ve üç ay kadar çalışmıştır. Çocuk hastalıkları ihtisasını elde etmek için Devlet Demir Yolları Ankara hastanesi Çocuk hastalıkları asistanlığına tayin olunan Dr. Fahri Özkal, bu hastanede asistanlık müddetini bitirdikten sonra, Ankara Nümune Hastanesinde üç ay stajını yapmış, bilâhare ihtisas sertifikasını almağa muvaffak olmuştur. Çocuk Hastalıkları Mütehassısı olduktan sonra, Eskişehir Devlet Demir Yolları Hastanesi Çocuk Kliniği Şefliğine tayin olunmuştur.

Dr. Fahri Özkal, hâlen üçüncü defa olarak Eskişehir Mevki Hastanesinde Askerî ödevini ifa etmektedir.

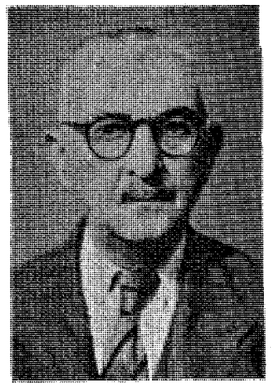

Dr. Mustafa Talât Özkan

Doğ.: 1872

Dr. ÖZKAN (Mustafa Talât) :

Tırnovada doğmuştur. Tabur İmamlarından Salih Efendinin oğludur. İlk tahsilini mahalle Mekteplerinde, Orta, ve Liseyi Gülhane Askerî Rüştiyesinde, ve Kuleli İdadisinde tamamladıktan sonra, 1895 senesinde Yüzbaşı rütbesile Askerî Tıbbiyeden diploma almıştır. Haydarpaşa Hastanesinde ve Bakteriyoloji Lâboratuvarında çalıştıktan sonra Çekirge Redif taburunda bulunmuş, bilâhare 1896 da 5 inci Orduda vazife görmüştür. 1897 de Bağdatta Altıncı Orduya gönderilmiş bir çok seneler orada kaldıktan sonra Bağdat Askerî İdadisi Talebesini İstanbula getirmeğe memur edilmiş, bu sıralarda Yıldız ve Haydarpaşa ve Kuleli Hastanelerinde çalışmıştır. 1909 da Şam ve Beyrut Hastanelerinde bir müddet kalmış, 1911 de Alay Baştabibi olarak Balkan Harbine iştirâk etmiş, ve muhtelif Harp sahalarında bulunduktan sonra 1913 de Harbiye Nezareti Sıhhiye Dairesi 3 üncü Şubesine memur edilmiştir. Birinci Cihan Harbinde, Birinci Kolordu Sertabibliğinde ve Eskişehir Ordu Baştabibliğinde, Mütarekede de sırasile Askerî Tıbbiye mektebi müdürlüğünde, 1920 de Sıhhiye Dairesi Üçüncü Fen Şubesi Müdürlüğünde, 1921 de Sıhhiye Dairesi Reisliğinde vazife görmüş 1923 de Albay Rütbesile ve kendi arzusile Tekaüt olmuştur. Ordudan ayrıldıktan sonra 1925 de Verem Dispanseri Baştabibi olmuş, bir çok seneler Dispanserde çalışarak, 1941 de Yaş haddi dolayısile tekrar tekaüd olmuş ve istirahate çekilmiştir.

Dr. Mustafa Talât Özkan, Türk Hekimleri Dostluk ve Yardım Cemiyeti ve Çocuk Esirgeme Kurumu Merkez Hey'eti Azalıklarında uzun müddet çalışmış, ve bir müddet de Halk Partisi Beyazıt Şubesi Nahiye Reisliğini yapmıştır.

Dr. Mustafa Talât Özkan, muhtelif harplere iştirâk etmiş bulunması hasabile muhtelif madalyalarla taltif edilmiştir.

Dr. Nuri Özkaya

Doğ.: 1898

Dr. ÖZKAYA (Nuri) :

İstanbulda doğmuştur. Emekli Kolağası Ali Feyzullah Efendinin oğludur. İlk tahsilini Pizren'de, Ortayı Üsküp Sultanisinde ve Liseyi İstanbul ve Bursa Sultanilerinde tamamladıktan sonra, 1920 senesinde Tıb Fakültesinden diploma almıştır. Mektepten çıktıktan sonra, Anadoludaki Millî Mücadeleye iştirâk etmiş ve İzmirin istirdadında Urla Hükûmet Tabibi olmuştur. İki sene Urlada çalışdıktan sonra Çeşme Hastanesinde de bir müddet vazife görmüş, Üniversite teşkilâtı kurulunca ihtisasını yapmak üzere İstanbula gelmiştir. Tıb Fakültesi Birinci Seririyatı Dahiliye asistanı olan ve Dahiliyeden ihtisas sertifikasını alan Dr. Nuri Özkaya, mütehassıs olduktan sonra Giresun Memleket Hastanesi Dahiliye Mütehassıslığına tayin olunmuştur. 1939 da Çankırı Memleket Hastanesi Dahiliye Mütehassısı iken istifa ederek vazifeden ayrılmış ve Giresunda serbest tababet hayatına başlamıştır. Halen Giresunda serbest çalışmaktadır.

Dr. Nuri Özkaya, 1929 da ihtisasını tekemmül ettirmek üzere, Fransaya gitmiş, Vişi Kaplıcalarında, ve Pariste Profesör Marsal Labbe Kliniğinde etüdlerde bulunmuştur.

Dr. Nuri Özkaya'nın (*Çeşme Kaplıcaları*) ve (*Zehirli Gazlar*) adlı iki kıymetli kitabı vardır.

Dr. ÖZKOREL (Rıfkı Osman) :

İstanbulda doğmuştur. Piyade Zabiti Osman Nuri Beyin oğludur. İlk ve Orta Tahsilini Çengelköy Askerî

Dr. Rıfkı Özkorel

Doğ.: 1873

Tıbbiye İdadisinde tamamladıktan sonra, 1898 senesinde yüzbaşı rütbesile Askerî Tıbbiyeden diploma almıştır. Mektepten çıktıktan sonra, Gülhane Hastanesinde Rider Paşanın yanına asistan olarak verilmiş, yedi sene çalışdıktan sonra Operatör Sertifikasını alarak Manastır Merkez Hastanesi Operatörlüğüne tayin olunmuştur. Dört sene kadar Manastır ve Civarındaki kıt'aların Operatörlüğünde vazife gören Dr. Rıfkı Özkorel, 1909 da Gümüşsuyu Hastanesine verilmiş, Balkan Harbinin ilânını müteakip de Hadımköy, Çorlu Ayastafanos Menzil Hastaneleri Operatörlüklerinde bulunmuş, bilâhare ilmî Tetkiklerde bulunmak üzere Parise gitmiştir. Bir sene Profesör Piyer Delbenin maiyetinde çalışdıktan sonra Memleketine avdet etmiş, ve Gümüşsuyu, Haydarpaşa Askerî Hastaneleri Operatörlükleri vazifesinde bulunmuştur.

Dr. Rıfkı Özkorel, dokuz sene kadar vazife gördüğü Haydarpaşa Hastanesi ve Zeynepkâmil Hastaneleri Operatörlüklerinde, Çanakkale ve İstiklâl Muharebesinden gelen 52 bin küsur ağır Harp Mecruhlarının Ameliyat ve tedavilerile meşgul olmak suretile hizmet etmiştir. 1923 de İzmir Karantina Askerî Hastanesi Operatörlüğünde bulunduktan sonra tekaüd olmuş, bilâhare sırasile, Aydın Memleket Hastanesi Operatörlüğünde, iki sene Kastamonu Memleket Hastanesi Operatör ve Başhekimliğinde, iki sene Fevzipaşa-Diyarbakır Şimendifer inşaatında İsveç Gurubunda, Maraş Hastanesi Sertabib ve Operatörlüğünde, bir sene müddetle Sivas, Erzurum Şimendifer inşaatının Erzincan Hastanesi Sertabib ve Operatörlüğünde vazife görmüştür. Halen istirahat halindedir. Dr. Rıfkı Özkorel, muhtelif harplere iştirâk etmiş bulunması hasabile, Gümüş, sanayi, Beşinci Mecidi,Dördüncü Liyakat, Harp, Kılıçlı Gümüş Liyakat Madalyalarile taltif edilmiştir.

Dr. ÖZKUL (Bekir Ömer) :

İstanbulda doğmuştur. Memur Ömer Efendinin oğludur. İlk ve Orta tahsillerini Soğukçeşme Askerî Rüştiyesinde ve Kuleli İdadisinde yaptıktan sonra 1891 senesinde Askerî Tıbbiyeden yüzbaşı rütbesile diploma almıştır. İki sene Haydarpaşa Askerî Hastanesinde staj gördükten sonra, Debreizirde üçüncü ordu tabur hekimliğine tayin olunmuştur. Debreibalâ, Yakova,

Dr. Bekir Ömer Özkul

Doğ.: 1867

Pizren, İpek, Kalkandelen, Berena gibi Arnavutluğun bir çok yerlerinde askerlik vazifesini ifa ederek eşkiya takibinde ve Arnavutluk iğtişaşlarında bulunmuştur. 1911 de İtalyan muharebesinde Selânik sahil muhafazasında, Balkan Harbinde Selânik sevkiyatında, Yunanlıların Selâniği işgalinden sonra da, Yunan idaresinde üç ay kadar Selânik Askerî Hastanesinde hizmet etmiştir. İstanbula dönüşünde, Tekirdağında zuhur eden Tifüs ve Kolera hastalıklarının tedavisine memur üç kişilik bir heyette vazife almış, 1914 de arzusu üzerine Tekirdağında emekliye ayrılmıştır. Seferberlikte askerî vazifeye çağrılan Dr. Bekir Ömer Özkul, Serviburnu ve Bursa nekahethaneleri ile, Taşkışla, Beylerbeyi hastaneleri başhekimliğinde bulunmuştur. Üç ay kadar Tahtakale ve Unkapanı civarında Veba Mücadelesinde çalıştıktan sonra Belediye Tababetine tayin olunmuştur. 9 sene kadar hizmet gördükten sonra tahdidi sinne tabi olarak vazifesinden ayrılmıştır. Halen, emekli binbaşı sıfatile Eyüpteki muayenehanesinde serbest tabib olarak çalışan Dr. Bekir Ömer Özkul, hayır işlerinde çalışmayı da bir vazife bildiği için Çocuk Esirgeme Kurumu Eyüp kolu reisliğini yirmi senedenberi büyük bir muvaffakiyetle ifa etmektedir.

Dr. ÖZSOY (Niyazi Ali) :

Yozgatta doğmuştur. Denizli Muhasebeciliğinden emekli Ali Rüştü Beyin oğludur. İlk tahsilini Rados Rüştiyesinde, orta ve liseyi Mercan İdadisi ve Galatasaray Lisesinde bitirdikten sonra, 1912 senesinde Askerî Tıbbiyeden diploma almıştır. Mektepten çıktıktan sonra, Şişli Çocuk Hastanesine fahri asistan olarak girmiş, tam altı sene kadar devam eden bir mesaisinden sonra, Çocuk hastalıkları ihtisasını elde etmeğe muvaffak olmuştur. Mütehassıs olduktan sonra 15 sene kadar Şefkat Dispanserinde (MülğaDüyunu Umumiye Dispanseri) çocuk hekimliğini, ve müdür mes'ullüğünü fahriyen ifa etmiş, 1937 de tetkik seyahatı maksadiyle Parise gitmiştir.

Dr. Niyazi Ali Özsoy, bir müddet Gazi Osmanpaşa Mektebi Hıfzıssıhha Muallimliğini, bilâhare, Nişantaşı Kız Orta Mektebi çocuk bakımı hocalığını yapmış, ve yirmi beş seneden beri de Polis Mektebi Hekimliği ile sağlık bilgisi öğretmenliği vazifesini görmektedir.

Dr. Niyazi Ali Özsoy

Doğ.: 1887

1939 dan itibaren fevkalâde ahval dolayısiyle üç defa askere alınmış, kıt'alarda, Gümüşsuyu, ve Kavak askeri hastanelerinde vazife görmüştür.

Dr. Niyazi Ali Özsoy'un, (*Hıfzıssıhha ve müdavatıâcile rehberi*) adlı kıymetli bir eseri vardır. Bir çok defalar tabolunan bu eser Polis mektebinde okutturulmaktadır.

Dr. Niyazi Ali Özsoy, 30 seneyi mütecaviz bir zamandan beri çocuk hekimliği sahasında çalışmaktadır.

Dr. Neşet Halil Öztan

Doğ.: 1896

Dr. ÖZTAN (Neşet Halil) :

İstanbulda doğmuştur. Mülkiye Kaymakamlığından emekli İbrahim Halil Beyin oğludur. İlk tahsilini Dedeağaçta, Orta ve Liseyi Mercan İdadisinde yaptıktan sonra, 1918 senesinde Tıp Fakültesinden diploma almıştır. Mektepten çıktıktan sonra sekiz ay fahrî olarak İstanbul Bakteriyolojihanesinde çalışmış, bilâhare Millî Mücadeleye iştirâk ederek Ankara Cebeci hastanesinde vazife görmüştür. Terhis edildikten sonra 1939 da Burhaniye Hükûmet Tabibi olmuş, 1940 da Çanakkale Hükûmet Tabipliğine gönderilmiştir. İhtisas yapmak üzere İstanbul Bakteriyolojihanesine asistan olarak tayin edilen Dr. Neşet Halil Öztan, ihtisas vesikasını aldıktan sonra, 1927 de Bursa Ahmed Vefik Paşa Hastanesi Bakteriyoloğu ve Salgın Hastalıklar müte-hassıslığına tayin edilmiş, bilâhare 1932 de İstanbul Emrazı Akliye ve Asabiye Hastanesi Bakteriyoloğluğuna getirilmiştir. 1945 de Cerrahpaşa Hastanesi Bakteriyoloğluğunu da yaptıktan bir sene sonra tekrar Asabiye Hastanesi Bakteriyoloğu ve Baştabip Muavini olmuştur.

Dr. Neşet Halil Öztan'ın (*Asabî Cümle Frengisinde Malarya tedavisi*) hakkında orijinal bir travayı neşrolunmuş, ve muhtelif edebî mecmualarda Türk Musikisine ait kıymetli yazıları çıkmıştır.

Dr. Hamdi Öztekin

Doğ.: 1884

Dr. ÖZTEKİN (Ahmed Hamdi) :

Elâzığa bağlı Dişili Nahiye merkezinde doğmuştur. Polis Komiseri Arif Efendinin oğludur. İlk ve Orta tahsilini Halep'te, Liseyi İstanbulda ikmal ettikten sonra, 1907 senesinde Yüzbaşı rütbesile diploma almıştır. Gülhanede Göz stajını bitirdikten sonra, 1909 da Asir Mutasarrıflığında Epha hastanesi Tabipliğine tayin olunmuş, ve buradan harekâtı askeriyeye iştirâk etmiştir. 1913 de Sekizinci Kolordu Sertabip Muavinliği, 1914 de Dördüncü Ordu Sertabip Muavinliği, ve Kumandanlık Sertabip vekilliği, 1916 da Şam Merkez Hastanesi Sertabipliği vazifelerini görmüş, bilâhare, Cebeli Lübnanda Aliye Hastanesi Sertabibi bulunurken esir düşmüştür. Esaretten kurtularak İstanbula dönünce, 1919 da Konya Hastanesi Tababetine gönderilmiş, bilâhare Alaşehir, Uşak, Akşehir Hastaneleri Sertabipliklerini ve 23. üncü Fırka Sertabipliği vazifesini görmüştür. İstiklâl Harbinde Dumlupınar, Çukurlar, Sakarya Harplerine iştirâk etmiş, 1922 de Adana Hastanesi Sertabibi, 1923 de İkinci Kolordu Sertabibi, 1924 de İzmir Müstahkem Mevki Sertabibi olarak çalışmıştır.

1925 de arzusu ile tekaüde sevkedilen Dr. Hamdi Öztekin, sivil hayata geçince, Afyon Hükûmet Tabipliğini, Bitlis, Siirt, Kilis, Trahom Hastaneleri Tabipliğini yapmış, 1941 de tekrar askere alınarak Çanakkalede Seyyar bir hastanenin Başhekimliğinde bulunarak terhis olmuştur. Halen Afyonda serbest çalışmaktadır.

Dr. Hamdi Öztekin, muhtelif harplere iştirâk ettiği için Beşinci Rütbeden Mecidî Nişanı, Harp Madalyası ve İstiklâl Madalyaları ile taltif edilmiştir.

Dr. Cahit Hayri Öztürk

Doğ.: 1917

Dr. ÖZTÜRK (Cahit Hayri) :

Mardinde doğmuştur. Serbest Doktorlardan Rifat Beyin oğludur. İlk tahsilini Mardin'de, Ortayı İstanbul Erkek, Liseyi Pertevniyal ve Haydarpaşa Erkek Liselerinde bitirdikten sonra 1943 senesinde Tıp Fakültesinden diploma almıştır.

Mektepten çıktıktan sonra askerliğini yapmış, Mardine gelerek serbest surette icrayi tababete başlamıştır. Halen Mardin'de çalışmaktadır. Dr. Cahit Öztürk, Mardin'de Cumhuriyet Halk Partisi İdare Heyeti âzası bulunmaktadır.

Dr. Haydar Özüak

Doğ.: 1881

Dr. ÖZÜAK (Haydar) :

İstanbulda doğmuştur. Posta-Telgraf Müdürü İsmet Beyin oğludur. İlk ve Orta tahsillerini tamamladıktan sonra Çengelköy Askerî Tıbbiye İdadisine girmiş ve 1906 senesinde Yüzbaşı rütbesile Askerî Tıbbiyeden diploma almıştır. Gülhanede stajını bitirdikten sonra üçüncü orduya verilmiş, bilâhare sırasile, 1908 de Rumelinin muhtelif yerlerinde, 1910 da Arnavut isyanında Yakovada, 1911 de Malisör isyanında Yakova ve İpekte bulunmuş, Balkan Harbinde Selânik, Üsküp, Manastır ve Yanya cephelerinde vazife görmüştür. Birinci Cihan Harbinde evvelâ İzmir Mevkii Müstahkem taburlarına verilmiş, bilâhare Buca Hastanesi Baştabibliğini, aynı sene de dördüncü Kolordu Baştabibliğini yapmıştır. 1918 de Uşak Menzil Hastanesi Baştabibliğine tayin olunan Dr. Haydar Özüak, Millî Mücadele başlayınca Manisa Hastanesine gönderilmiş, 1921 de Dokuzuncu Kolorduda çalışmış, bir sene sonra da Büyük Millet Meclisi Sefaret ve fevkalâde Heyetinde Tabib olarak Afganistana gönderilmiştir. 1924 de Kâbil Sefareti evrak memurluğunda bulunmuş, bilâhare Afgan Hükûmeti hizmetine geçerek (Sıhhî teşkilât ve Askerî Hastaneler)inde çalışmıştır. İstanbula dönduktan sonra bir istihkâm tabur tabibliğinde, bilâhare Erzurumda bir sene kadar çalışarak tekrar İstanbula avdet etmiştir. 1933 de Yarbay Rütbesile Maltepe Askerî Lisesi Baştabibliği, 1934 de Askerî Tıbbiye Okulu Dahiliye Müdürlüğünü yapmış, bilâhare Ankarada Millî Müdafaa Vekâletinde, Merkez Hastanesi İkinci Tabibliğinde vazife görmüş, 1936 da Haydarpaşa Hastanesi İkinci Tabibliğine tayin edilmiş, iki sene sonra da Baştabib olmuştur.

Dr. Haydar Özüak, 1939 da Albay rütbesile tekaüt olduktan sonra Tuzla ve Kavak Tahaffüzhaneleri tabibliğine tayin edilmiş, sonra Devlet Deniz Yolları Gemi Tabibliğinde çalışmağa başlamıştır. Halen bu vazifededir.

Dr. Haydar Özüak, bütün harplere iştirâk etmiş bulunması hasabile Birinci Cihan Harbinde Kırmızı kordelâlı Harp Madalyası, Millî Mücadelede İstiklâl Madalyasile taltif edilmiştir.

Dr. Hulusi Özverim

Doğ.: 1905

Dr. ÖZVERİM (Hulusi) :

İstanbulda doğmuştur. Kırımdan muhacir olarak gelmiş ve Tophanede yerleşmiş bulunan Aktar Hasan Osman Efendinin oğludur. İlk tahsilini Topçu Başı Mehmed ağa, sormagir, Muhittin Fenari okullarında, Orta ve Liseyi Kabataş Sultanisinde yaptıktan sonra, 1926 senesinde Askerî Tıbbiyeden Teğmen olarak diploma almıştır. Gülhanede stajını bitirdikten sonra bir müddet Ankara ve Kayseri Hastanelerinde çalışmıştır. Bakteriyoloji ihtisası elde etmek için 1929 da Gülhane Askerî Tatbikat Okulu Bakteriyoloji Lâboratuvarı ve İntaniye Servisine asistan tayin olunmuş, 1932 de Asistanlık müddetinin sona ermesi üzerine ihtisas vesikasını almağa muvaffak olmuştur. Mütehassıs olduk-

tan sonra, Muğla Askerî Hastanesi Bakteriyoloğluğuna tayin olunan Dr. Hulusi Özverim, aynı zamanda Muğladaki dağ alayının ve dağ Topçu taburunun Hekimliğini de yapmıştır. 1934 de Hıfzıssıhha İhtisası yapmak üzere tekrar Gülhaneye dönmüş, ve iki senelik Baş Asistanlık müddetinin hitamından sonra Millî Savunma Bakanlığı Sıhhat İşleri Dairesi Hıfzıssıhha Şubesi Mütehassıslığı vazifesinde tam dört yıl çalışmıştır. 1940 da Birinci orduda, 1942 de 3 üncü Orduda Hıfzıssıhha Müşaviri olarak bulunmuş, 1934 - 44 yıllarında Erzurumda bulunduğu sıralarda Mareşal Çakmak Hastanesi ile, Nümune Hastanesi Bakteriyoloji, ve İntaniye Servisi Şefliğini ifa etmiştir. Halen Yarbay rütbesile 1945 de tayin edildiği Gülhane Askerî Tatbikat Okulu Askerlik Hıfzıssıhhası Prof. Muavini olarak bulunmaktadır.

Dr. Hulusi Özverim, 1938 de Luxembourg da toplanmış olan Milletlerarası asker Hekimliği sekizinci konferansına Resmî delege olarak iştirâk etmiş ve aynı senede hazırladığı (*Türk Erine Sağlık Öğütleri*) ile 1939 yılında (*Dağda Asker hayatı*) adlı kıymetli broşürlerini neşretmiştir. Bunlardan başka Dr. Hulusi Özverim'in, Tercüme veya telif suretile muhtelif mecmualarda basılmış elli yazısı vardır.

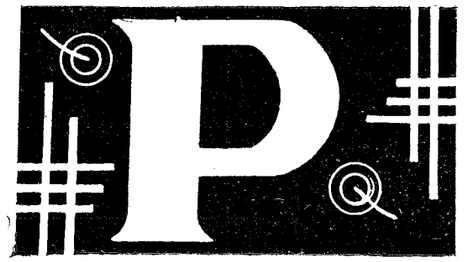

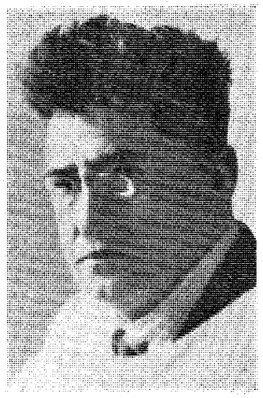

Prof. Dr. Haydar Palavan

Doğ.: 1884

Dr. PALAVAN (Haydar) :

Tiflis vilâyetinin Hopiya Köyünde doğmuştur. Çiftçi Hacı Ferhat Bey oğlu Kemal Beyin oğludur. İlk tahsilini bilhassa Türkçe okuma yazmayı köy mollasından öğrendikten sonra, Rusça için bir yıl hususî ders almış, bilâhare Tiflis birinci gimnaziyasını bitirmiştir. Harkofta Tıb tahsiline başlamış, Odesa Tıb Fakültesinden 1906 senesinde diploma almıştır. Mektepten çıktıktan sonra 1906-1913 yılları arasında; Odesa sancağının Troiskoye, Anatoliyevka, Neçayanoye bucaklarında hususî doktorluğunu yapmış ve 15-30 yataklı hastaneleri idare etmiştir.

1914 senesinde Odesa Mikrobyolojik ve Epidemiolojik Enstitüsüne muavin tayin olunmuş, 1921 de Serolojik şube Şefliğini 1922 de Antirapik Pastör şubesi şefliğini, aynı zamanda 1931-1937 yıllarında da aşılar şubesi şefliğini yapmıştır. Yine bu yıllar içinde çalıştığı mikrobiyoloji Enstitüsünden başka münzam olarak 1914-1919 da Hususî idarenin Hijiyenik, ve Sağlık Lâboratuvarının Şefliğini, 1915-1918 de Teknik cemiyetinin Cerrahî Hastanesi asistanlığını, 1929-1943 de Odesa Pastör Kuduz Enstitüsünün Müdürlüğünü, 1937-1939 da Vilâyet Sağlık Lâboratuvar Müdürlüğünü, 1941-1942 de Belediye Hastanesi Lâboratuvar Şefliğini yapmıştır.

Dr. Haydar Palavan, Rusyada en mühim kongrelere, bilhassa 1912 de Pirigov adını taşıyan Hekimler Kongresine, 1926 da bütün Rusya Bakteriyoloğlar Epidemioloğlar ve Sağlık Hekimler Kongresine, aşılar ve serumlara ait bütün Rusya Kongrelerine, 1940 da bütün Rusyanın 75 kuduz Enstitüleri Kongrelerine ve Okranyanın bir çok Kongrelerine iştirâk etmiştir. Dr. Haydar Palavan, 1933 de Doçent, 1935 de de Profesör olmuştur. Odesa Üniversitesinde hizmette bulunduktan sonra 1942 de Türkiyeye hicret etmiştir.

Prof. Dr. Haydar Palavan, 1914-1920 yıllarında müslümanlar hayır cemiyetinde çalışmış, Odesada da (Müslümanlar, « Türkler » birlik cemiyeti) adında kurdukları siyasî bir cemiyetin teşekkül tarihi olan 1917 yılından kapandığı tarih 1921 re kadar Reisliğini ifa etmiştir.

Prof. Dr. Haydar Palavan, Türkiyeye geldikten sonra, imtihana tâbi tutulmuş, Bakteriyolojî sertifikası verildikten sonra 1941 senesinde İstanbul Kuduz Müessesesine Mütehassıs olarak tayin edilmiştir.

Prof. Dr. Haydar Palavan, bütün mesaisini kuduz üzerinde teksif ettiği için (*Odesa Kuduz Enstitüsünün elli yıllık çalışması*) adlı ve (*Kuduz*) adlı Rusça yazılmış iki kıymetli eserinden başka kuduz hastalığına, Virüslerine, ve Bakteriyolojiye ait bir çok travayları vardır. Rus Tıbbî ve ilmî mecmualarında 32 travay, Alman dilinde yazılmış 15, ve Türkiyeye geldikten sonra, Türk Tıbbî mecmualarında 20 kıymetli travay neşretmiştir.

Dr. Ali Mazhar Pamir

Doğ.. 1888

Dr. PAMİR (Ali Mazhar) :

İstanbulda doğmuştur. Harbiye Mektebi ve Askerî İdâdisi Kuleli Okulu Kitabet Muallimi Mazhar Beyin oğludur. İlk ve Orta tahsillerini Davutpaşa ve Beyler-

beyi Rüştiyesinde, Vefa Lisesinde yapmış, 1911 senesinde Tıb Fakültesinden Diploma almıştır. Mektepten çıkar çıkmaz Tıb Fakültesine asistan tayin olmuştur. Fakültenin Dahiliye, Asabiye ve Akliye servislerinde ihtisasını yaptıktan sonra, Pariste Pitiye Hastanesinde Prof. Vaquez ve Prof. Balimski'nin yanında çalışarak ihtisasını tekemmül ettirmiştir. Balkan Muharebesine ve Birinci Cihan Harbine iştirâk eden Dr. Ali Mazhar Pamir, askerde bulunduğu müddet, Çanakkale, Romanya, Kafkasya, Bakû, Dağıstan seferlerine iştirâk etmiş ve bu müddet zarfında Tabur Tabiblikleri, Sıhhiye Bölüğü Hastane Hekimliği ve Tümen Başhekim Muavinliği vazifelerini ifa etmiştir. Millî Mücadele esnasında Kızılâyda vazife almış ve Fatihde açılan Dispanserde onbinlerce hastayı tedavi etmiştir. Bir müddet Darülâcaze Hastanesi Asabiye Mütehassıslığı vazifesini gören Dr. Ali Mazhar Pamir, aynı zamanda da Kız Muallim, Erenköy, Çamlıca, İstanbul Kız ve Galatasaray Liseleri hekimliklerini ve Çocuk Bakımı Muallimliğini ifa etmiştir. Son askerî vazifesini Deniz Hastanesi Dahiliye mütehassıslığında yapmış ve yaş haddi dolayısile askerlikten çekilerek İstanbul Basım Birliği Hekimi olmuştur.

Dr. Ali Mazhar Pamir, hâlen uzun zamandanberi çalıştığı Fatih muhitinde serbest doktorluk yapmaktadır.

Prof. Dr. Zeki Hakkı Pamir

Doğ.: 1898

Dr. PAMİR (Zeki Hakkı) :

İstanbulda doğmuştur. Eski Harbiye Nezareti Muhasebat Dairesi Mümeyyizlerinden Mehmed Hakkı Beyin oğludur. İlk tahsilini Beylerbeyi Nümunei Terakkî İbtidai Mektebinde, Ortayı Beylerbeyi Rüştiyesinde ve Liseyi Mercan İdadisinde tamamladıktan sonra, 1918 senesinde Tıb Fakültesinden diploma almıştır. Mektepten çıktıktan sonra Teğmen olarak Beşinci Ordu Antalya Menzil Hastanesine tayin edilmiş, oradan 173 üncü alay Hekimliğine, bilâhare staj yapmak üzere Gülhane Hastanesine gönderilmiştir. Gülhane Hastanesinde Profesör Tevfik Sağlam'ın İç Hastalıkları Kliniğinde Dahiliye Asistanı, bilâhare Başasistanlık vazifesini görmüş, İstiklâl Savaşı başlayınca Anadoluya geçmiştir. Anadoluda ilk vazife olarak Ankara Merkez Hastanesine verilmiş, orada Kuvayı Seyyare Hekimliğine, bunun lağvı üzerine Ankara İki numaralı Hastanenin Dahiliye Mütehassıslığına, aynı zamanda Beşinci Kolordu Başhekim Muavinliğine tayin edilmiştir. İhtisasını tekemmül ettirmek üzere 1923 de Almanyaya gitmiş, Hamburg Üniversitesi, Ependroff Hastanesi Dahiliye Kliniklerinde Tüberküloz Pavyonlarında Prof. Dr. Brauer ile, Patoloji Anotomide Prof. Frankel'in maiyetinde, Troppen Enstitüsünde çalışdıktan sonra 1926 da memlekete dönmüştür. Memlekete döndükten sonra Konya Askerî Hastanesi Dahiliye Mütehassıslığı, 1932 de Ankara Merkez Hastanesi Dahiliye Mütehassıslığı vazifesini gören Dr. Zeki Hakkı Pamir, 1940 da Gülhane Hastanesi İkinci İç Hastalıkları Profesör vekilliğine tayin edilmiş, bir sene sonra da klinik Profesörü olmuştur.

Prof. Dr. Zeki Hakkı Pamir, 1945 de Ankara Tıb Fakültesi İkinci İç Hastalıkları Kliniği Profesörlüğüne intihap olunmuş, aynı zamanda 1938 senesinden beri de Cumhurbaşkanlığı Başhekimliğini yapmaktadır.

Prof. Dr. Zeki Hakkı Pamir'in, 1925-1926 yıllarında Almanca yazılmış bir kaç etüdü Alman Mecmualarında yayınlanmış, ayni zamanda muhtelif Türk Tıp mecmualarında bir çok kıymetli yazıları intişar etmiştir.

Prof. Dr. Zeki Hakkı Pamir, Millî Mücadeleye iştirâk etmiş bulunması hasabile İstiklâl madalyası ile taltif edilmiştir.

Dr. Cevad Refik Pasin

Doğ.: 1894

Dr. PASİN (Cevad Refik) :

İstanbulda doğmuştur. Eczacı Miralay Mehmet Refik Beyin oğludur. İlk, Orta tahsillerini Bebekte Fransız Lazaristes mektebinde, Lise tahsilini Galatasaray Lisesinde yaptıktan sonra, 1918 senesinde Tıb Fakültesinden diploma almıştır. Mektepten çıkar çıkmaz Şişli Etfal Hastanesine girmiş, Çocuk Servisi fahrî asistanlığını yapmıştır. 1920 de Hilâliahmer İmdadı Sıhhî Heyeti Tabibliğine tayin olunan Dr. Cevad Refik Pasin, 1922 de Kuşadası Hastanesi Tabibliği, 1924 de Sıhhat Vekâleti İstatistik ve Neşriyat şube Müdür Muavinliği vazifesini görmüştür. Bu vazifede terfi etmiş, ve Neşriyat Müdürü olmuştur. 1927 de Maarif Prevantoryom Müdürlüğüne tayin olunmuş, 1932 senesine kadar Prevantoryom Müdürlüğünde çalışmışdır.

Dr. Cevad Refik Pasin, 1933 de Sıhhat Vekâleti İçtimaî Muavenet Dairesi Umumi Hizmetler Mütehassıslığına tayin olunmuş, ve beş sene sonra Beşiktaş Çocuk Bakımevi Baştabibliği vazifesini üzerine alarak, 1945 senesine kadar burada çalışmıştır.

Dr. Cevad Refik Pasin, hâlen Süleymaniye Sıhhat Merkezi Baştabibliği ve Çocuk Servis şefliği vazifesini ifa etmektedir.

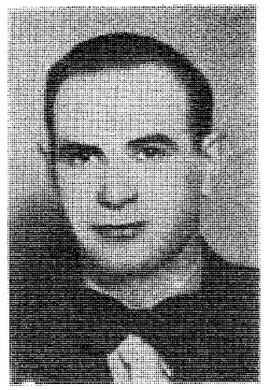

Dr. Fahir Payaslıoğlu

Doğ.: 1917

Dr. PAYASLIOĞLU (Fahir) :

Konyada doğmuştur. İstanbul Belediyesi Avukatlarından Eşref Beyin oğludur. İlk tahsilini Beşiktaş 20 inci İlk Okulunda, Ortayı Şemsülmekatipde, Liseyi Kabataş Lisesinde tamaladıktan sonra, 1941 senesinde Tıb Fakültesinden diploma almıştır. Mektepten çıktıktan sonra, Askerî vazifesini yapmış, ve 1943 yılında üsteğmen olarak terhis edilmiştir. 1944 de mecburî hizmetini ifa etmek üzere Seyhan bölgesi Sıtma savaşı Adana Merkez Şubesi Tabibliğine tayin edilen Dr. Fahir Payaslıoğlu, bir müddet Adanada çalışdıktan sonra Ankara Bölgesi Sıtma Savaşı Merkez Şubesi Tabibliğine nakledilmiştir.

Dr. Fahir Payaslıoğlu, halen Ankarada çalışmaktadır.

Dr. PEK (Rafet Ahmed) :

İstanbulda doğmuştur. Çiftçi ve Emlâk sahibi Cezayirli Oğullarından Ahmed Efendinin oğludur. İlk ve Orta tahsilini Çengelköy Havuzbaşı Rüştiyesinde, Liseyi İstanbul Sultanisinde tamamladıktan sonra, 1928 senesinde Tıb Fakültesinden Diploma almıştır. Mektepten çıktıktan sonra mecburî hizmetini Çankırı Merkezi, ve Hendek Hükûmet Tabibliklerinde yapmış, 1932 de Sıtma Mücadelesine iştirâk ederek bu sahada yavaş, yavaş ilerlemiş, Mücadelenin bütün sahalarında vazife almıştır. Ezcümle Ceyhan, Adana Merkezi Şube Hekimliklerinde, Samsun, Ankara Lâboratuvar Şefliklerinde, 1938 de Kayseride ilk defa açılan Sıtma Savaşının kuruluşu ve inkişafında çalıştıktan sonra, Maraş, Manisa Mıntaka Reisliklerinde bulunmuş, Seyhan Sıtma Enstitüsü Lâboratuvar Şefliğini yapmış, aynı zamanda Sıtma tekâmül kurslarına gönderilen Etibbaya dersler vermiştir. 1945 de Elâzığ muhitinde olagan üstü Sıtma Savaşının tesis ve icaplarını tatbik eden Dr. Rafet Ahmed Pek, halen Mardin Bölgesinde çalışan Hey'ete Başkanlık etmektedir. Yedek Subay olarak çalıştığı zamanlarını, 64 üncü Tümende Hava Müsteşarlığında geçirmiştir.

Dr. Rafet Ahmed Pek'in, 1933 de yazdığı (*Sıtma Parazitleri*) 1945 de (*Sıtma*) adlı kıymetli kitablarından başka muhtelif Tıbbî Mecmualarda Sıtmanın mıs-

Dr. Rafet Ahmed Pek

Doğ.: 1901

lî teşhisine, tedavisine ait intişar etmiş bir çok yazıları vardır. Bundan başka Samsunda, Ankarada, Kayseride, Manisada bulunduğu zaman Halk için ve mekteplilerin anlıyabileceği lisanla yazılmış Sıtmaya ait bir çok broşürleri ve 1946 da Sıtma Savaşı mevzuu üzerinde halk için hazırladığı bir temsili vardır.

Dr. Rafet Ahmed Pek, Hendek Himayei Etfal, ve Ceyhan Kızılay Cemiyeti Reisliklerinde ve Samsunda bulunduğu zamanlar, Kızılay ve Çocuk Esirgeme İdare Hey'etlerinde, Halkevi Sosyal Yardım Kolu başında ve Manisa Yardım Sevenler arasında çalışmıştır.

Dr. Ali Saadeddin Pekcan

Doğ.: 1879

Dr. PEKCAN (Ali Saadeddin) :

Şamda doğmuştur. Şam Şer'î mahkemesi memurlarından Ahmed Efendinin oğludur. İlk tahsilini Şam Sultanisinde, Orta ve Liseyi İstanbul. Tıbbiye İdadisinde tamamladıktan sonra, 1903 senesinde Askerî Tıbbiyeden diploma almıştır.

Mektepten çıktıktan sonra Halep hastanesinde, Şam suvari alayında, Asirde, Hicazda piyade taburlarında, Edirnede topçu alayında hizmet etmiştir. 1914 de İzmir hastanesinde iken birinci cihan harbinin başlaması üzerine harbin başından nihayetine kadar Sina cephesinde, Çanakkale seyyar hastanelerde, 3 üncü Ordu cephesinde - Suşehri, Mesudiye, Şebinkarahisar, Erzurum, Beyazıt, Kars menzil hastaneleri Başhekimliğinde, Trabzon fırka Başhekimliğinde vazife görmüştür.

Dr. Ali Sadeddin Pekcan, 1924 de İstanbula avdet edince İstanbul Merkez Komutanlığında, Haydarpaşa hastanesinde, Diyarbakırda mevki hastanesinde vazife almış en son olarak 7 inci kolordu Başhekimliğinde iken arzusu ile emekliye ayrılmıştır. Emekli iken Diyarbakırda Birinci Umumî Müfettişlik İskân Tabibliğinde, İstanbulda Ömerli Dispanseri tabibliğinde bulunmuştur. Yedi senedenberi C. H. P. Kız Talebe Yurdu müdürlük vazifesini ifa etmektedir. 1941 de tekrar askerî hizmete çağırıldığı için bir buçuk sene hizmetten sonra yaş haddine uğrayarak terhis edilmiş ve yurttaki vazifesine avdet etmiştir.

Dr. Cemal Pektaş

Doğ.: 1903

Dr. PEKTAŞ (Cemal) :

Kıbrısta doğmuştur. Debbağlık ve Ticaret yapmış olan Bektaş zade Tevfik Efendinin oğludur. İlk, Orta tahsillerini Kıbrıs-Lefkosada yaptıktan sonra, 1925 senesinde İstanbula gelmiş ve Tıp Fakültesine girerek 1931 de Diploma almıştır. Mektepten çıktıktan sonra, Ergani Madenleri Tabipliğine tayin edilmiştir. Üç sene Erganide kaldıktan sonra, Çubuk Kazası Hükûmet Tabipliğine gönderilmiştir. İki sene orada kaldıktan sonra ihtisas yapmak üzere 1937 de Tıp Fakültesi Deri Hastalıkları ve Frengi Kliniğine Asistan tayin edilmiştir. Asistanlık müddetini tamamlayınca ihtisas sertifikasını almağa muvaffak olmuş, bilâhare 1942 de Deri ve Frengi Kliniği için açılan Doçentlik imtihanını kazanarak bu seririyata Doçent olmuştur.

Dr. Cemal Pektaş, halen Deri ve Frengi Kliniği Doçenti bulunmaktadır.

Dr. PIRILDAR (Celâlettin) :

İzmitde doğmuştur. İzmit Posta ve Telgraf Müdürü Razeddin Beyin oğludur. İlk ve Orta tahsillerini İzmit

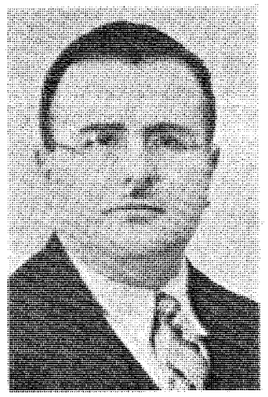

Dr. Celâl Pırıldar

Doğ.: 1892

İmaret İlk Okulu, Hamidiye Rüştiyesi ve İzmit İdadîsinde yaptıktan sonra, 1914 senesinde Askerî Tıbbiyeden Yüzbaşı rütbesile diploma almıştır. Mektepten çıkar çıkmaz Birinci Cihan Harbine iştirâk etmiş ve sırasile Çanakkale ve Kafkas Cephelerinde, Beşinci Kolordu Birinci Seyyar Hastane Tabibliğinde, Kafkas Kolordu Hıfzıssıhha Müşavirliğinde, Dokuzuncu ordu Sıhhiye Reis Muavinliğinde vazife görmüştür. Mütarekede Tıb Fakültesi Birinci Seririyatı Hariciye Asistanı olmuş, aynı zamanda Askerî Tıbbiye Müzakereciliğini de yapmıştır. İstiklâl Savaşında Birinci Ordu Hıfzıssıhha Müşavirliğinde, İkinci Ordu 110 numaralı Hastane Operatörlüğünde bulunmuştur.

1923 de ihtisasını tekemmül ettirmek için Berlin Üniversitesi Cerrahî Seririyatına devam etmek üzere Berline gitmiştir. Memlekete döndükten sonra 1923-1929 seneleri zarfında Ankara, Cebeci, Haydarpaşa, Çorlu, Kırklareli Askerî Hastaneleri Operatörlüklerini ifa etmiş; Binbaşı rütbesile askerlikten istifa ederek serbest hayata atılmıştır. 1942 denberi İzmit Merkez Hükûmet Tabibliğinde bulunan Dr. Celâl Pırıldar, İstiklâl Harbine iştirâk etmiş bulunması hasabile İstiklâl Madalyasile taltif edilmiştir.

Dr. POYRAZ (Hilmi) :

Turgutluda doğmuştur. Bağcı ve erazi sahibi Abdülkadir Efendinin oğludur. İlk, Orta ve Lise tahsilini Turgutluda ve İzmir Lisesinde yaptıktan sonra, 1919 senesinde Askerî Tıbbiyeden diploma almıştır. Bir sene Gümüşsuyu Askerî Hastanesinde Staj yaptıktan sonra bir sene de Haydarpaşa Hastanesi Bakteriyoloji Lâboratuvarında çalışmıştır. 1921 de İstiklâl Harbine iştirâk etmek üzere Orta Anadoluya geçmiş, bir Tabur Hekimliği vazifesile Iğdıra gitmiştir. Ondan sonra sırasile Doğu Beyazıtta Tabur Hekimliğinde, Sarayda, Vanda Hudut Alayı ve sekizinci aşiret Suvari Fırkasına bağlı Şemdinan ve Ravendiz müfrezeleri tabipliklerinde bulunmuştur.

Dr. Hilmi Poyraz, 1923 de Cildiye ve Efrenciye ihtisasını elde etmek için Fransaya gitmiş, Bordeaux, Paris, Strasburg Fakülteleri Kliniklerinde üç sene kadar çalışdıktan sonra memleketine dönmüş ve Gülhanede imtihan vererek ihtisas sertifikasını almağa mu-

Dr. Hilmi Poyraz

Doğ.: 1897

vaffak olmuştur. Mütehassıs olduktan sonra, 1926 da Ankara - Cebeci Hastanesi Cildiye Mütehassıslığına verilen Dr. Hilmi Poyraz, 1930 da Adana Askerî Hastanesi Cildiye Mütehassıslığına tayin edilmiş, bilâhare Askerî Konak Tabibliğinde, dört yıl Piyade alâyı Başhekimliğinde vazife görmüştür. 1935 - 1938 yıllarında Kars Askerî Hastanesi, bir sene de Samsun Askerî Hastanesi Cildiye Mütehassıslığını ve Başhekimliğini yapmış bilâhare tümen Baştabibi olmuştur.

Dr. Hilmi Poyraz, 1943 de Çankırı Hastanesi Baştabibliğine tayin edilmiştir. Halen bu vazifede bulunmaktadır.

Dr. POYRAZ (Seyfi) :

Turgutluda doğmuştur. Bağcı ve Çiftçi Kadri Efendinin oğludur. İbtidaî ve Rüştiye tahsilini Turgutluda, Lise tahsilini İzmir Sultanisinde tamamladıktan sonra, 1921 senesinde Askerî Tıbbiyeden İkinci Mü-

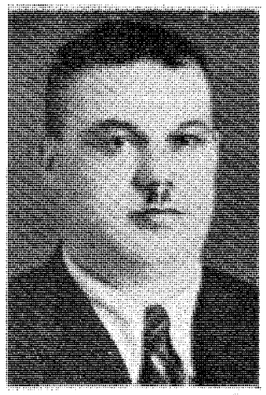

Dr. Seyfi Poyraz

Doğ.: 1899

lâzim rütbesile diploma almıştır. Gülhane Hastanesinde stajını yaptıktan sonra, Millî Mücadeleye iştirâk etmek üzere Anadoluya geçmiş, Dördüncü Kolorduda bir Tabur Tabibliğine verilmiş, bir sene sonra mensup olduğu Alayla Sivas Askerî Hastanesine tayin edilmiştir. 1924 de Mektep masraflarını ödeyerek askerlikten çekilmiş, aynı sene içinde Manisa Vilâyetinde yeni teşkil edilen seyyar Etibba teşkilâtında vazife alarak beş sene kadar çalışmıştır. 1929 da Manisa'da ilk olarak açılan Sıtma Savaşında vazife alan Dr. Seyfi Poyraz, bir sene çalışdıktan sonra istifa ederek ayrılmış, Turgutluda serbest hekimlik etmeğe başlamıştır. 1937 de Turgutlu Belediye ve Hastanesi Tabibliğine tayin edilmiş, 1945 de Kuşadası Belediye ve Hastane Tabibliğine nakledilmiştir. Halen en son olarak tayin edildiği Fatih Belediye Tabibliğinde vazife görmektedir.

Dr. Seyfi Poyraz, Turgutluda bulunduğu zamanlar Halkevi Reisliğini, Manisada ise Vilâyet Meclisi Umumi Daimi Encümen âzalığını yapmıştır.

R

Dr. Edip Resüloğlu

Doğ.: 1884

Dr. RESÜLOĞLU (Edip) :

Erzurumda doğmuştur. Erzurum Gümrük Başkâtibi Mehmed Reşit Beyin oğludur. İlk ve Orta tahsillerini Erzurum Rüştiye ve İdadî mektebinde tamamladıktan sonra, 1907 senesinde Mülkiye Tıbbiyesinden diploma almıştır. Mektepten çıkar çıkmaz Doğu Beyazıt Rus Hududunda Karabulak Karantina Tababetinde, Pasinler Belediyesi ve Erzurum Vilâyeti Belediyesi ve Erzurum Polis Mektebi Doktorluğunda vazife görmüştür. Birinci Cihan Harbinde, Üçüncü Ordu emrine verilerek Tabur ve Seyyar Hastane Tabipliği vazifelerini görmüş, bir müddet de Erzurum Menzil emrinde Mahallî Kadınlar Hilâliahmer Hastanesi Hariciye Servisinde bulunmuştur. Erzurumun sukutundan sonra Erzincanda, Erzincanın sukutundan sonra da Tokat, Menzil Hastanesinde iki sene, 1917 de Kafkas Kolordu dahilinde bir seyyar Hastanede, ve bir Muhacirin Hastanesinde çalışmıştır. 1918 de terhis edilince, Tokat Hükûmet Tabibliğine, bir sene sonra da aynı mahallin Sıhhiye Müdürlüğüne tayin edilmiş, bilâhare Erzincan Sıhhiye Müdürlüğüne terfi ettirilmiştir. Bir buçuk sene bu vazifede kalarak Trabzon Hükûmet Hastanesi Baştabibliğine tayin edilen Dr. Edip Resuloğlu, bir buçuk sene bu vazifeyi gördüğü esnada, Vilâyet Lise ve Kız Orta Mektep Doktorluğunu da ifa etmiştir. 1925 de Vilâyet Karantina Tababetine nakletmiş, 1927 de Haydarpaşa Emrazı Sariye Hastanesinde üç ay Emrazı Sariye Kurslarına devam etmiştir. 1935 de İzmir Sahil Sıhhiye Merkezi Baştabibliğinde üç sene, Ankarada Hudut ve Sahiller Sıhhat Umum Müdürlüğü Sıhhat Müfettişliğinde de üç sene müddetle çalışan Dr. Edip Resuloğlu, 1940 da Çorum Sıhhat Müdürlüğüne nakli memuriyet etmiş, sekiz ay sonra tekaütlüğünü istemiştir. Emekliye ayrıldıktan sonra Devlet Demir Yolları Eskişehir Yol İşletmesi Tabibliğini iki sene yapmış, bilâhare Ankara Devlet Demir Yolları İkinci İşletme Tabibliğine nakledilmiştir. Hâlen bu vazifededir.

Dr. Edip Resuloğlu, Tokatta bulunduğu zamanlar Hilâliahmer teşkilâtını kurmuş, Trabzonda çalıştığı zamanlarda Türk Ocağı Reisliğinde üç sene, ve Hilâliahmer teşkilâtında on bir sene müddetle çalışmış ve Umumî Merkezin takdirini kazanmıştır. İzmirde ve Çorumda bulunduğu zamanlarda yine Kızılây teşkilâtında faal vazifeler almış, büyük hizmetleri dokunmuştur. Birinci Cihan Harbinde yararlıkları dolayısile Dördüncü Mecidî nişanı ve Harp Madalyası ile taltif edilmiştir.

S

Dr. Nefi Saatçıoğlu

Doğ.: 1892

Dr. SAATCIOĞLU (Nefi) :

Balıkesirde doğmuştur. Helvacı oğullarından Saatçı Etem Efendinin oğludur. İlk, Orta ve Lise tahsillerini İstanbul Mercan İdadisinde tamamladıktan sonra, 1918 senesinde Askerî Tıbbiyeden Diploma almıştır. Mektepten çıktıktan sonra, Çanakkale, Yalova, Sarı çalı, Samsun Mevki Hastanelerinde vazife görmüş ve İkinci Kol Ordu Hastanesi Seririyat ve Lâboratuvarını idare etmiştir. Ön Yüzbaşı iken Askerlikten istifa etmiş, ve sivil hayata katılmıştır. Sivil hayata geçince ilk memuriyeti Bilecik Hastanesidir. Bir müddet Sıtma Tababetinde, ve Aydın Sıtma Lâboratuvar Şefliğinde bulunmuştur. Manisa Memleket Hastanesinde İntaniye Şefliğini bir sene müddetle yapan Dr. Nefi Saatçıoğlu, Diyarbakır Zührevi Hastalıklar Hastanesinde iki sene Lâboratuvar Şefliğini yaptıktan sonra, İstiklâl Harbinde de 15 inci fırka ve 10 uncu Seyyar Hastanesi ile bütün Harekâta iştirâk etmiştir. Afyonkarahisar ve Dumlupınar Harbinde takdirnameler almıştır.

Bakteriyoloji Sertifikasını haiz bulunan Dr. Nefi Saatçıoğlu, 1911 de bir Jüri Hey'eti huzurunda imtihan vererek Dahilî İhtisasını da elde etmiştir. En son vazifesi olan Balıkesir Memleket Hastanesi Lâboratuvar ve İntaniye Şefliğini sekiz seneden beri muhafaza etmektedir.

Dr. Nefi Saatçıoğlu, muhtelif Harplere iştirâk ettiği için harp madalyasile taltif edilmiştir.

Dr. İhsan Rifat Sabar

Doğ.: 1902

Dr. SABAR (İhsan Rifat) :

İstanbulda doğmuştur. Dr. Rifat Fikret Beyin oğludur. İlk tahsilini Bulgaristanda Filibe'de, Orta ve Lise tahsilini İstanbulda Darüşşafaka'da tamamladıktan sonra, 1924 senesinde Askerî Tıbbiyeden Mülâzım rütbesile diploma almıştır. Mektepten çıktıktan sonra stajını, ve ihtisasını, Prof. Dr. Tevfik Sağlam'ın yanında asistan, ve Başasistan sıfatile yaparak dahiliyeden ihtisas sertifikasını almağa muvaffak olmuştur. Mütehassıs olduktan sonra, Gülhane Askerî Tıp Encümeni tarafından Ordu namına Tüberküloz ihtisası için Avrupaya gönderilmiştir. Dr. İhsan Rifat Sabar, İtalya, İsviçre, ve Almanyanın muhtelif Sanatoryum ve Üniversite Kliniklerinde etüd yaptıktan sonra, 1931 yılında memleketine avdet etmiştir. Memlekete dönünce Haydarpaşa Askerî Hastanesi Dahiliye Mütehassıslığına tayin edilmiş, bir sene sonra da, Ordudan ayrılarak sivil hayata katılmıştır.

Dr. İhsan Rifat Sabar, sivil hayata geçince, Verem Mücadele Cemiyetinin tesis ettiği Erenköy Verem Sanatoryumunun ilk Başhekim ve Mütehassıslığına getirilmiş, ve bu müessesede tam dört sene müddetle vazife görmüştür. 1936 da şahsî teşebbüsü ile Yakacıkta 100 yataklı bir (Yakacık Verem Sanatoryum) unu tesis etmiş ve bu müessesenin başına geçmiştir. On iki sene zarfında her hususta inkişaf eden bu Verem Sanatoryumundan sonra, yine Dr. İhsan Rifat Sabar'ın bir teşebbüsü ile, Uludağ Kirazlı Yaylada yeni bir Verem Sanatoryumunun temelini atmağa muvaffak olun-

muş ve 175 yataklı ilk Dağ Sanatoryumunun vücuda getirilmesine muvaffakiyet hasıl olmuştur.

Dr. İhsan Rifat Sabar, 1925 de Dr. Hadi Muştak ile birlikte (*Kaleviyeti dem ve kanda Ph.*)'ı yazmış, 1927 de, (*1926 da Beynelmilel Tababeti Askeriye ve Eczacılık Kongresini*), Fransızcadan, ve 1930 da Graham'ın (*Şekerli Diabet*) eserini İngilizceden tercüme etmiş, 1931 de (*Orduda Verem Sanatoryumuna ihtiyaç var mıdır*), ve 1932 de Dr. Fazıl Şerafeddin Bürge ile beraber (*Muhtelif hastalıklarda rejim ve tarzı teğaddî*); ve 1947 de (*Biridektomi*), ve1943 de (*Halk için Verem bilgisi*) adlı kıymetli eserlerini yazmıştır. Bundan başka Dr. İhsan Rifat Sabar, Prof. Dr. Tevfik Sağlam ve arkadaşlarının iştirâkile hazırlanmakta olan (*İç Hastalıkları*) kitabının (*Teneffüs cihazı Hastalıkları*) ve (*Fizik tesirlerinden ileri gelen hastalıklar ve tedavi tekniği*) kısımlarını yazmıştır.

Dr. İhsan Rifat Sabar, 1931 de Amerikan Millî Verem Cemiyetine 1947 de (Ame. Trudeau Society) ye âza seçilmiş, Darüşşafaka Okutma Kurumunda da faal bir surette çalışmaktadır.

Dr. Mehmed Said Sağdam

Doğ.: 1893

Dr. SAĞDAM (Mehmet Said) :

İstanbulda doğmuştur. Mülkiye Kaymakamlığından Emekli Mehmed Fuat Beyin oğludur. İlk ve Orta Tahsilini Üsküdarda Mir'ati-Feyiz İbtidaî ve Rüştiyesinde ve Liseyi Üsküdar İdadisinde tamamladıktan sonra, 1917 senesinde Tıb Fakültesinden Diploma almıştır. Mektepten çıktıktan sonra, Şişli Çocuk Hastanesi Dahiliye Servisine Asistan sıfatile girmiş iki sene çalışdıktan sonra 1923 de Tuzla Tahaffuzhanesi Tababetine tayin edilmiştir. Tuzlada bir sene vazife gördükten sonra, 1925 de Heybeliada Sanatoryum Asistanlığına gönderilmiş, orada da iki sene kadar çalışmıştır. Dr. Said Sağdam, Dahili Hastalıklar ihtisas Sertifikasını aldıktan sonra, 1927 de Validebağ Pravantoryum Dahiliye Mütehassıslığına tayin edilmiştir. Pravantoryumda 9 sene kadar çalışmış, bilâhare Denizli Memleket Hastanesi Dahiliye Mütehassıslığına nakledilmiştir. 1939 yılına kadar Denizlide kalan Dr. Said Sağdam, İstanbul Millî Eğitim Müdürlüğü Sağlık Müfettişliğine tayin edilmiştir. Halen bu vazifededir.

Dr. Said Sağdam, Kadıköy Halkevi Sosyal Yardım Kolunda faal bir şekilde çalışmaktadır.

Gl. Prof. Dr. Tevfik Sağlam

Doğ.: 1882

Dr. SAĞLAM (Tevfik Salim) :

İstanbulda doğmuştur. Sadaret Şifre Kalemi Müdürü Mehmed Salim Beyin oğludur. İlk tahsilini Naklibent İptidaî Mektebinde, Ortayı Soğukçeşme Askerî Rüştiyesinde, Liseyi de Kuleli Tıbbiye İdadisinde tamamladıktan sonra, 1903 senesinde Askerî Tıbbiyeden Yüzbaşı rütbesile diploma almıştır. Mektepten çıktıktan sonra staj müddetini Gülhane Hastanesinde bitirmiş, dahiliye ihtisasını da Profesör Süleyman Numan Paşanın yanında yapmıştır. Mütehassıs olduktan sonra, Askerî Tıbbiye Dahiliye Poliklinik Muavinliğine ve Lâboratuvar Şefliğine tayin olunan Dr. Tevfik Sağlam, Balkan Harbinin ilânına kadar orada çalışmıştır. Balkan harbinde ve Birinci Cihan harbinde Ordu Hastanesi Hekimliklerinde, Kolordu Sıhhiye Müfettişliği ile İkinci ve Üçüncü Ordular Sıhhiye Reisliklerinde vazife görmüştür.

Dr. Tevfik Sağlam, Şark Orduları Grup Sıhhiye Müfettişliğinde, Şark Vilâyetleri Sarî Hastalıklar Mücadelesi Reisliğinde çalıştıktan sonra, İstanbula dönmüş ve Gülhane Hastanesinin Başhekim ve Müdürlüğüne getirilmiştir. Üç sene Gülhanenin başında ve İstiklâl Harbinde de Dahilî ve İntanî Hastalıklar Müfettişliğinde çalışan Dr. Tevfik Sağlam, Ankarada Sıhhiye Reisliğine tayin olunmuş ve rütbesi Generallığa yükselmiştir. Dr. Tevfik Sağlam, Ordudan ayrıldıktan sonra Tıp Fakültesi 3. cü. Dahiliye Kliniği Profesörü ve Üniversite İnkilâbından sonra da Ordinaryüs Profesörü olmuştur.

Prof. Dr. Tevfik Sağlam, 1934 senesine kadar Fakülte Dekanlığını idare etmiş, bilâhare Üniversite Rektörü olmuştur. Drektörlükte dört sene bulunmuş, ve halen Tıp Fakültesi 3. cü Dahiliye Kliniği Ordinaryüs Profesörü olarak çalışmaktadır.

Prof. Dr. Tevfik Sağlam, Orduda çalışırken Hocası Numan Paşanın yardımile sıhhî teşkilâtın inkişafına hizmet etmiş ve Orduda sıhhî bir otorite tesisine muvaffak olmuştur. Ve Gülhane Hastanesinde ve Tıp Fakültesindeki tedris hayatında da bir çok gençler yetiştirmiş ve bir çok seneler Avrupadaki Tıbbî Kongrelere iştirâk ederek, ihtisası dahilinde hazırladığı raporları tebliğ etmiştir.

Prof. Dr. Tevfik Sağlam, 1925 - 1926 senesinde Mehring'in Almanca Emrazı Dahiliye kitabını tercüme etmiş ve mesai arkadaşı Dr. Süreyya Ali ile birlikte (*Teşhisi serirî*) kitabını yazmıştır. İlk önce birlikte çıkardığı bu kitabı bilâhare bir çok yenilikler ilâvesile yalnız başına yeni tab'ılarını yaptırmış ve Türkiyede sekiz defa basılmak suretile büyük bir rağbete muzaher olan, ve Tıp Talebesinin (*amentü*) sü ismini alan yegâne kitap, (*Teşhisi serirî*) olmuştur. Bundan başka Dr. Tevfik Sağlam'ın (*Tifo aşısı*), (*Ankilostomiyaz*), (*Malarya*) üzerinde hususî çalışmalarını Türkçe Almanca neşretmiş, 1945 de (*İç hastalıkları ders kitabı*) ismile 10 fasiküllük eserini (Prof. Dr. Abdülkadir Noyan, Prof. Dr. Ekrem Şerif Egeli, Prof. Dr. Sedat Tavat, Doçent Müfide Küley, Dr. İhsan Rifat Sabar, Dr. Şükrü Hazım Taner) in iştirakile neşre başlamıştır. (*Prof. Dr. Süleyman Numan Paşanın hayatı* hakkında da bir eser yazmıştır.

Prof. Dr. Tevfik Sağlam, Müessislerinden olduğu Türk Hekimleri Dostluk ve Yardım Cemiyetinin İkinci Reisliğinde, Türk Tıp Encümeni Reisliğinde bulunmuş ve en son olarak da kurucularından olduğu (Verem Mücadele Cemiyeti) nin Reisi olmuştur. Bu Cemiyetin başına geçtikten sonra pek, küçük - mikyastaki mesaisini genişletmiş ve hergün yükselme imkânları gösteren bütçesi ile İstanbulun muhtelif semtlerinde Dispanserler açmış ve Erenköy Sanatoryumunu tesis etmiş ve bu cemiyetin iyi çalışan büyük bir müessese halinde inkişafına hizmet etmiştir.

Prof. Dr. Tevfik Sağlam, bir sene Şehir Meclisi âzalığını yapmış, ve halen Sıhhat Şûrası âzası bulunmaktadır.

Dr. Cemil Necip Sağlık

Doğ.: 1882

Dr. SAĞLIK (Cemil Necip) :

İstanbulda doğmuştur. Eski Düyunu Umumiye Memurlarından Mehmed Necip Beyin oğludur. İlk tahsilini Hususî Mektepte, Orta ve Lise tahsilini Nümunei Terakkî ve Soğukçeşme Askerî İdadisinde bitirdikten sonra, 1904 senesinde Yüzbaşı rütbesile Askerî Tıbbiyeden diploma almıştır. Bir sene sonra Bahriyeye nakledilen Dr. Cemil Sağlık, Balkan, İtalyan ve Birinci Cihan Harbinin bütün devamı müddetince Donanma Tababetinde bulunmuştur. 1918 Mütareke senesinde, onbeş sene borçlu bulunduğu Askeri hizmetini ödedikten sonra, Binbaşılıktan istifa etmiş ve serbest çalışma hayatına atılmıştır.

Dr. Cemil Necip Sağlık, Askerî vazifeden çekildikten sonra hiç bir vazife kabul etmemiş ve muayenehanesinde tamamen serbest çalışmayı tercih etmiştir.

Dr. Saim Sağlık

Doğ.: 1907

Dr. SAĞLIK (Saim) :

Burdur'da doğmuştur. İlmiye mesleğinden Hoca Mehmed Efendinin oğludur. İlk tahsilini Fatih ve Beyazıt Nümune Mekteplerinde, Orta ve Liseyi Vefa Lisesinde bitirdikten sonra, 1927 senesinde Askerî Tıbbiyeden diploma almıştır. Gülhane Hastanesi Nisaiye Servisi Stajından sonra, bir sene Haydarpaşa Askerî Hastanesinde, bir sene de İzmir Piyade Alayında çalışmış, tekrar Gülhane Hastanesine Nisaiye Asistanı olarak girmiştir. 1933 de İhtisas Sertifikasını aldıktan sonra, bir sene Kayseri Hastanesinde çalışmış, ve bu esnada alay Tabibliğini de yapmıştır. 1934 de ihtisasını tekemmül ettirmek üzere Berline gitmiş, ve dört ay kadar Charite Hastanesinde Asscheim ve Schering Fabrikası Hormon Lâboratuvarında Hohlweg ile cinsel Hormonlar üzerine çalışmıştır. Memlekete döndükten sonra Gülhane Hastanesi Başasistanı sıfatile çalışan Dr. Saim Sağlık, yine Hormonlar üzerindeki bilgisini attırmak için Amerikaya gitmiştir. Amerikada Baltimorda, Carnegie Enstitüsünde Carl G. Hartman yanında Hormonlar üzerinde, ve maymun Overlerinin Histolojisinde tetkikler yapmış, ve Johns Hopkins Hastanesi Nisaiye Kliniğine, ve Rochester de Mayo Biraderler Kliniğine ve Chicagoda Delee maternitesine devam etmiştir.

Dr. Saim Sağlık, Memlekete dönüşünde, Londrada Kadın Hastaneleri ve İstokholmda Radyum evini tetkik etmiştir. 1,5 senelik bu son tetkik seyyahatından sonra, Diyarbakır Hastanesi Mütehassıslığını dört sene, ve bir aralık Nümune Hastanesi Nisaiye Mütehassıslığını fahrî olarak yapmış, 1941 de tayin olunduğu Kars Hastanesi Başhekimliğinde bulunmuştur, bu sırada Mevkii Müstahkem Başhekimliği ve iki sene kadar da Doğum Evi Mütehassıslığını vekâleten ifa et-

miştir. Halen Bursa Hastanesinde Nisaiye Mütehassısı olarak çalışmaktadır.

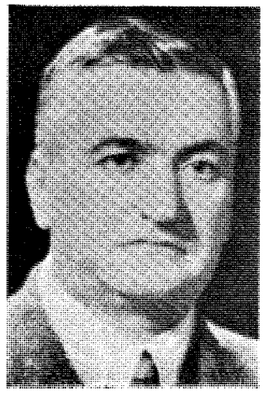

Dr. Said Ali Salman

Doğ.: 1892

Dr. SALMAN (Said Ali) :

Bosna'da doğmuştur. Mahalle Camii İmamı Hafız Ali Efendinin oğludur. İlk tahsilini kısmen Bosna'da ve kısmen de Bursada, Orta ve Liseyi Bursada tamamladıktan sonra, Askerî Tıbbiyeye girmiştir. Mektebin dördüncü sınıfında iken, Birinci Cihan Harbi çıkınca Gönüllü olarak 30 arkadaşile birlikte Sıhhiye Çavuş rütbesile Erzuruma gitmiş, bir buçuk sene çalışdıktan sonra mektebe dönerek, 1917 senesinde Üsteğmen rütbesile Askerî Tıbbiyeden diploma almıştır. Birinci Cihan Harbinin sonuna kadar Filistin ve Halep civarındaki Muharebelere katılmış, Kuvvayi Milliye teşkilâtı ile Pozantı da Fransızlarla olan muharebede yaralanmış, ve İstiklâl Harbinin safahatına ve Şeyh Said İsyan Harekâtına iştirâk etmiştir. 1928 de Millî Müdafaa Vekâleti Zat İşleri Sıhhiye Şubesi Müdür Muavini ve Binbaşı rütbesinde iken istifasını vererek Ordudan ayrılmıştır. Sivil hayata geçdikten sonra Niğde Belediye ve Orta Okul Tababeti, Çocuk Bakımı, Hıfzıssıhha Öğretmenliğinde bulunmuş, bilâhare Devlet Demiryolları İnşaat Tababetine tayin olunmuştur. Halen Afyon - Konya Kısım Hekimliğinde bulunmaktadır.

Dr. Said Salman, Birinci Cihan Harbine iştirâk etmiş bulunması hasabile Harp madalyası, Millî Mücadelede İstiklâl Madalyasile taltif edilmiştir.

Dr. SALOR (İbrahim Hüseyin) :

Erbaâda doğmuştur. Eski Tapu Müdürlerinden İbrahim Hakkı Beyin oğludur. İlk tahsilini Trabzonda Hatuniye mektebinde, Orta ve Lise tahsilini Şam Lisesinde tamamladıktan sonra, 1924 senesinde Tıp Fakültesinden diploma almıştır. Bir sene Gülhane Tatbikat Okulunda Staj ve Yedek askerliğini yaptıktan sonra, Kur'a ile Şirvan Hükûmet Tabibliğine tayin olunmuş, bir buçuk sene bu vazifede kalmış, ve altı ay kadar da Garzan Hükûmet Tabibi olarak çalışmıştır. Dahiliye İhtisasını elde etmek için Haseki Hastanesi asistanlığına tayin olunan Dr. Hüseyin Salor, asistanlık müddetini bitirdikten sonra ihtisas sertifikasını almağa muvaffak olmuş, ve 1930 da Amasya Hastanesi Dahiliye Mütehassıslığına verilmiştir. Üç sene kadar bu Hastanede çalıştıktan sonra, İzmir Emrazı Sariye Hastanesi Labo-

Dr. Hüseyin Salor

Doğ.: 1901

ratuvar Şefliğine tayin olunmuştur.

Dr. Hüseyin Saolr, İzmirde dört sene kadar çalıştıktan sonra, 1937 de Beyoğlu Belediye Hastanesi Dahiliye Poliklinik şefliğine tayin edilmiştir. Halen bu vazifededir.

Dr. Hüseyin Salor'un, (*Kanda Şeker*), (*Cemre tedavisi*), (*Gebelerde İstiklabi esasî*) adlı üç kıymetli eserinden başka, muhtelif Tıbbî mecmualarda intişar etmiş bir çok orijinal vak'aları, ve Tıb Cemiyetlerine takdim edilmiş tebliğleri vardır.

Dr. Neriman Tevfik Sanal

Doğ.: 1882

Dr. SANAL (Neriman Tevfik) :

İstanbulda doğmuştur. Tabip Binbaşı Salih İzzet Beyin oğludur. İlk ve Orta tahsilini Toptaşı Askerî Rüştiyesinde, Liseyi Kuleli Askerî Tıbbiye İdadisinde tamamladıktan sonra, 1908 senesinde Yüzbaşı Rütbesile Askerî Tıbbiyeden Diploma almıştır. Bir sene Gülhane Hastanesinde staj yaptıktan sonra bir sene de Haydarpaşa Hastanesinde çalışmıştır. Balkan Harbinde 71. inci Alay Tabur Tabipliğinde bulunmuş, bilâhare Maltepe Askerî Hastanesinde vazife görmüştür. Birinci Cihan Harbinde Dördüncü Ordu Sıhhiye Reis Muavinliğini yapan Dr. Tevfik Sanal, harpten sonra 1918

de istifa ederek askerlikten ayrılmış ve sivil hayata geçmiştir. Sivil hayata geçince Devlet Demir Yolları Sıhhî Teşkilâtını kurmuş ve beş sene müddetle Başhekimliğinde bulunmuştur. 1927 de Balıkesir Sıhhat Müdürlüğünü yapmış, 1932 de arzusu ile emekliye ayrılmıştır.

Dr. Tevfik Sanal, bir müddet Beyoğlu Belediyesi Hekimliğini ve Millî Eğitim Müdürlüğü Sağlık Müfettişliğini yapmıştır. 1946 da yaş haddine uğrayarak vazifeden ayrılmıştır.

Dr. Münif Sanan

Doğ.: 1912

Dr. SANAN (Münif) :

İstanbulda doğmuştur. Albay Tevfik Beyin oğludur. İlk ve Orta tahsilini Ankara Erkek Lisesinde, Liseyi Kuleli Askerî Lisesinde tamamladıktan sonra, 1937 senesinde Teğmen rütbesile Askerî Tıbbiyeden diploma almıştır. Bir sene Gülhane Hastanesinde staj yaptıktan sonra, Samsuna gönderilmiş, Samsunda bir sene Kıt'a, bir sene de Hastane stajını tamamlayarak 1940 da Gülhane Hastanesine Asabiye asistanı olarak tayin edilmiştir. Gülhane Hastanesinde üç sene kadar Asabiye servisinde çalışan Dr. Münif Sanan, ihtisas sertifikasını almağa muvaffak olmuş, ve Diyarbakır Hastanesi Asabiye Mütehassıslığına gönderilmiştir.

Dr. Münif Sanan, 1944 de Sıhhî sebepler dolayısile kıdemli yüzbaşı rütbesile emekliye ayrılmış ve Ankara Nümune Hastanesi Asabiye Mütehassıs Muavinliğine verilmiş, bir sene sonra da Konya Memleket Hastanesi Asabiye Mütehassısı olmuştur. Halen bu vazifededir.

Dr. SANDER (Muzaffer) :

Tekirdağında doğmuştur. Hakim İbrahim Etem Beyin oğludur. İlk tahsilini Edirnede, Orta ve Liseyi Tekirdağında yaptıktan sonra, 1922 senesinde Askerî Tıbbiyeden Diploma almıştır. Gülhanedeki stajını bitirince Göz Asistanlığına ve bir müddet sonra da Başasistanlığına tayin edilen Dr. Muzaffer Sander, göz hastalıkları sertifikasını almağa muvaffak olmuş ve Konya Askerî Hastanesi Göz Mütehassıslığına gönderilmiştir. Bir müddet sonra Ankara Cebeci Hastanesi Göz Mütehassıslığına nakledilen Dr. Muzaffer Sander, 1937 de ihtisasını tekemmül ettirmek üzere Almanyaya

Dr. Muzaffer Sander

Doğ.: 1902

gönderilmiştir. Bir sene Almanyada kaldıktan sonra memlekete dönmüş ve eski vazifesine tayin edilmiştir. 1943 de Bursa Askerî Hastanesi Göz Mütehassıslığını yapmıştır. Erzurumda bir buçuk sene Tümen Baştabipliği stajını yaparak Albaylığa yükselen Dr. Muzaffer Sander, Mareşal Çakmak Hastanesi İkinci Tabibi olmuştur. 1946 da askerlikten istifa ederek Ordudan ayrılmış ve ayni sene Nümune Hastanesi Göz Mütehassıslığına seçilmiştir.

Dr. Muzaffer Sander, halen bu vazifede bulunmaktadır.

Dr. Cevdet Saraçoğlu

Doğ.: 1891

Dr. SARAÇOĞLU (Cevdet) :

Denizlide doğmuştur. Doktor Şakir Beyin oğludur. İlk, orta ve lise tahsillerini Denizlide tamamladıktan sonra, 1914 senesinde Tıp Fakültesinden diploma almıştır. Mektepten çıktıktan sonra Tıp Fakültesi Hariciye Seririyatına Asistan tayin edilmiştir. Bir müddet bu seririyatta çalıştıktan sonra seferberliğin ilânı üzerine mükellef tabip yüzbaşı rütbesile askere davet edilmiştir. Askerliğini, İkinci Kolordu Beşinci Seyyar Hastanesi Tababetinde, Edirne Merkez Hastanesi Operatörlüğünde geçirmiştir. Terhis olduktan sonra bir müddet Edirne Mıntakasında tabiplik yapmış, 1920 de Edirne Merkez Hastanesi Sertabip ve Operatörü ol-

muştur. Bir sene kadar bu hastanede vazife görmüş ve Sıhhiye Müdiriyeti Umumiyesi Üçüncü Sınıf Sıhhiye Müfettişi olmuştur. İki senelik bir mesaiden sonra, 1923 de Artvin livası Sıhhiye Müdürlüğüne tayin edilen Dr. Cevdet Saraçoğlu, bilâhare sırasile Ordu Sıhhiye Müdürlüğünde, 1924 de Sıhhat ve İçtimaî Muavenet Vekâleti İstatistik ve Neşriyat Şubesi Müdürlüğünde, 1931 de Trabzon ve Denizli Sıhhat ve İçtimaî Muavenet Müdürlüklerinde vazife görmüştür.

Dr. Cevdet Saraçoğlu, en son olarak 1934 de İzmir Sağlık ve Sosyal Yardım Müdürü olmuştur. Halen İzmirde vazife görmektedir.

Dr. Halis Sarıkadıoğlu

Doğ.: 1897

Dr. SARIKADIOĞLU (Halis) :

Alanyada doğmuştur. Sarıkadı oğulları ailesine mensup Bursa Vilâyet kadılığından mütekait Hacı Ahmed Tevfik Efendinin oğludur. 1919 senesinde Tıp Fakültesinden diploma almıştır. Mektepten çıktıktan sonra, ilk memuriyeti Medarisi İslâmiye Sıhhiye Müfettişliği ile başlamıştır. 1921 senesinde Mütareke ve işgal senelerinde istifa etmiş ve Anadoluya geçmiştir. İlk evvel Antalya Askerî Hastanesinde ve Nokta Tababetinde bilâhare 23 üncü Fırka 69 uncu Piyade alayı Birinci Tabur Tababetine tayin edilmiş 1923 de terhis edilmiştir. Terhis olunca, Manavgat Hükûmet Tabipliğinde de iki sene çalıştıktan sonra Bodrum Hükûmet Tababetine nakledilmiş bilâhare izinli olarak İstanbula dönmüştür. İstanbula gelince, Teşrihi Marazî ihtisasını elde etmek için Tıp Fakültesi Teşrihi Marazî Asistanlığına tayin edilmiştir. Prof. Hamdi Hocanın yanında uzun müddet kalan Dr. Halis Sarıkadıoğlu, Başasistanlık vazifesinde bulunduktan sonra ihtisas sertifikasını almış, 1931 de Haseki hastanesi Teşrihi Marazî Mütehassıslığına tayin olunmuştur. Haseki Hastanesi vazifesinden başka 1943 de de munzam vazife olarak Şişli Çocuk hastanesi Teşrihi Marazî Mütehassıslığını ifa etmektedir.

Dr. Halis Sarıkadığlu, Hamdi Hocanın yanında bulunduğu zamanlar Hocasile birlikte (*Timüs kanserleri hakkında*) çalışmışlar ve çok kıymetli travaylar neşretmişlerdir. Bundan başka Dr. Halis Sarıkadıoğlu'nun, (*Çocuk cirrhoses'leri*), (*Erkekte habis Chorio-épithélioma*), (*Hufrei iptiyenin Apochrines guddelerine dair*), (*Kystik mebyaz Tumeurlerini andıran Py-ovaire vak'ası*), (*Thymus dahamesi ve bünyesi*), (*Formation semi-amniotik - anomali vak'ası*), (*Süt çocuğunda iki tifo vak'ası*), (*Folliculomes'lar ve granulosa hücreli ovaires tumeursleri*), (*Atrésie intestinale vak'ası*), (*Dysgerminoma ovarii-Seminoma ovaril vak'ası*), (*On iki yaşında bir kız çocuğunda iptidaî böbrek kanseri*), (*Altı yaşında bir erkek çocukta sağ artéria iliaca anévrisme'ası*), (*Nadir teşekkülde iki taraflı ovaires kystes dermoides-Struma ovariel vak'ası*), (*On iki yaşında bir çocukta Lympho-sarcomatose*), (*Ender görülen bir duodenum anomali vak'ası*), (*Calcium metabolizmasına tesir eden bir böbrek sarcome'u vak'ası*), (*Auto-critik ve Hysto-pathologie'de consultation meselesi hakkında bir görüş*) adlı kıymetli yazıları Tıp mecmualarında yayınlanmıştır.

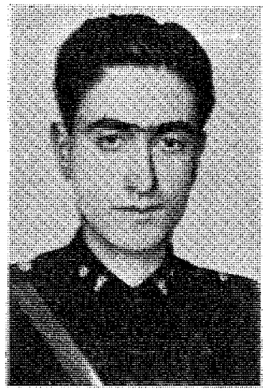

Dr. Mehmed Sarıkâhya

Doğ.: 1914

Dr. SARIKÂHYA (Mehmet) :

Bağdatta doğmuştur. Hasan adlı bir zatın oğludur. İlk ve Orta tahsilini Konya'da, Liseyi Adanada tamamladıktan sonra, 1939 senesinde Askerî Tıbbiyeden diploma almıştır. Diploma aldıktan sonra, ihtisasını yapmak üzere Viyanaya gitmiştir. Viyana Üniversitesi Birinci Dahiliye Kliniğinde ihtisasını tamamladıktan sonra memlekete avdet eden Dr. Mehmed Sarıkâhya, İstanbul Üniversitesi İkinci Dahiliye Kliniğinde Prof. Frank'ın yanında serbest tabib olarak çalışmıştır.

Dr. Mehmed Sarıkâhya, halen Manisa Askerî Hastanesi İç Hastalıkları Mütehassısı olarak vazife görmektedir.

Dr. SARILAR (Fehmi) :

Elmalıda doğmuştur. Müderrisini ilmiyeden Mustafa Efendinin oğludur. İlk tahsilini Elmalıda, Orta ve Lise tahsilini İstanbulda bitirdikten sonra, 1934 senesinde Tıp Fakültesinden diploma almıştır. Mektepten çıkınca, Manisa Merkez Hükûmet Tabibliğine tayin edilmiş, 1938 senesine kadar bu vazifede kalmıştır. İntaniye ve Bakteriyoloji ihtisasını elde etmek isteyen Dr. Fehmi Sarılar, kendi arzusile Haydarpaşa Emrazı İntaniye Hastanesi asistanlığına nakledilmiş, ve iki sene çalıştıktan sonra ihtisas vesikasını almağa muvaffak olmuştur. Mütehassıs olduktan sonra, Edirne Memleket Hastanesi Bakteriyoloğluğuna gönderilmiş, 1944 senesine kadar orada kalmıştır. Hâlen, 1944 senesinden beri vazife gördüğü Denizli Memleket Hastanesi Bakteriyoloğu bulunmaktadır.

Dr. Fehmi Sarılar

Doğ.: 1904

Dr. Fehmi Sarılar, Edirnede bulunduğu zamanlar; Halkevi Sosyal Yardım Kolu Başkanlığını yapmış, 1945 senesindenberi de Denizli Kızılay İdare Heyeti Âzası bulunmaktadır.

Dr. Fehmi Sarılar'ın, muhtelif mecmualarda mesleğe ait kıymetli yazıları intişar etmiştir.

Dr. Mükerrem Sarol

Doğ.: 1908

Dr. SAROL (Mükerrem) :

Trablusşam (Gediz'de) doğmuştur. Merhum Osman Nuri Paşanın oğludur. İlk tahsilinin bir kısmını Frerlerde, geri kalan kısmını sırasile İskenderun, Konya, Bolu, Kayseri ve Burdur İlk Okullarında, Lise tahsilini Antalya Lisesinde ve Kuleli Askerî Liselerinde tamamladıktan sonra, 1933 senesinde Tıb Fakültesinden diploma almıştır. Mektepten çıkınca ihtisasını yapmak üzere Hamburga gönderilmiş, dört sene çalışdıktan sonra Nisaiye Mütehassısı olarak memleketine dönmüştür. İstanbul Üniversitesinde imtihanını verdikten sonra Yozgat Memleket Hastanesi Nisaiye Mütehassıslığına tayin olan Dr. Mükerrem Sarol, Askerî vazifelerini gördükten sonra, 1941 de Aydın Memleket Hastanesi Nisaiye Mütehassıslığına nakledilmiştir. İkinci askerlik hizmetini muhtelif hastanelerde yaptıktan sonra eski vazifesi Uhdesinde kalmak üzere Aydın Doğum evi Başhekimliğine tayin olunmuş, bir müddet sonra her iki vazifesinden istifa ederek Aydında serbest çalışmağa başlamıştır.

Dr. Mükerrem Sarol, bir müddet Aydında serbest çalıştıktan sonra, İstanbula gelmiştir. Halen İstanbulda serbest çalışmaktadır.

Dr. Hüseyin Enver Sorp

Doğ.: 1887

Dr. SARP (Hüseyin Enver) :

Bafrada doğmuştur. Ticaretle meşgul Hasan Efendinin oğludur. İlk ve Orta tahsillerini Edirnede, Liseyi İstanbulda tamamladıktan sonra, 1912 senesinde Yüzbaşı rütbesile Askerî Tıbbiyeden diploma almıştır. Stajını Gülhane Tatbikat Okulunda yaptıktan sonra, Balkan Harbine iştirâk etmiş, Harbı müteakip Gümüşsuyu Askerî Hastanesine tayin olunmuştur. Bir sene Gümüşsuyunda çalışmış, Birinci Cihan harbinin başlaması üzerine Çanakkalede Dokuzuncu Fırka emrine verilmiştir. Çanakkale Harbı bitince Dokuzuncu Fırka Sıhhiye Bölüğü Sertabibi sıfatile Kafkas cephesine iltihak etmiş, bir müddet sonra Üçüncü Ordu Sıhhiye Reisi Muavinliğine tayin olunmuştur. Birinci Cihan Harbinin sonunda mezun addedilerek Sıhhiye Müdüriyeti Umumiyesinin emrine verilen Dr. Hüseyin Enver Sarp, sırasile Sıvas Aşı ve Daülkelp Tedavi Müessesesi Müdürlüğü, İstanbul Emrazı Sariye Mücadele Müfettişliği, 1919 da Beypazarı Belediye ve Hükûmet Tabibliği, 1922 de Kütahya Sıhhat ve İçtimaî Muavenet Vekâleti Neşriyat ve İstatistik Müdür Muavinliği, aynı zamanda Ankara Şehremaneti Sıhhiye Müdürlüğü vazifelerini ifa etmiştir.

Ankara Sıhhiye Müdürlüğünde iki sene çalıştıktan sonra, istifa ederek bu vazifeden ayrılan Dr. Hüseyin Enver Sarp, İstanbul Belediyesinde vazife almış, Sıhhat İşleri Müdür Muavini olmuştur. Bir sene sonra Leylî Tıb Talebe Yurdu Muavinliğine tayin olunmuş, 1936 da Edirne Sıhhat ve İçtimaî Muavenet Müdürlüğü vazifesini görmüş, bilâhare İstanbul Tıb Talebe Yurdunun Müdürü olmuştur. 1938 den beri bu vazifede çalışmaktadır.

Dr. Hüseyin Enver Sarp, daha mektep sıralarında iken Türkçülük ve Milliyetçilik cereyanlarına bütün imanile iştirâk etmiş. Doktor çıktıktan sonra da Türk Ocaklarında faal hizmetlerde bulunmuş, Ankarada vazife gördüğü zamanlarda, Türk Ocağı Merkezi Umumî İdare Hey'eti Âzalığında çalışmıştır.

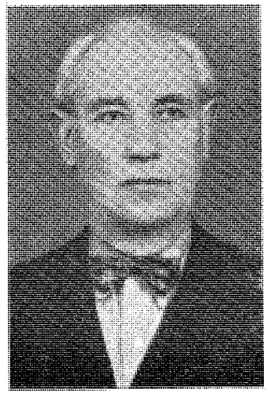

Dr. Mehmed Saib Sav

Doğ.: 1880

Dr. SAV (Mehmet Saib) :

Varnada doğmuştur. Tüccardan Hüseyin Mazhar Efendinin oğludur. İlk ve Orta tahsilini Bulgaristanın Varna şehrinde, Liseyi İstanbul Askerî İdadisinde tamamladıktan sonra, 1906 senesinde Askerî Tıbbiyeden diploma almıştır. Bir sene Gülhane Hastanesinde staj yaptıktan sonra, 1907 de Selânik Hastanesine gönderilmiş, 1908 de Karadağ Hududunda bir tabur Tababetine tayin edilmiştir. 1910 da Parise giderek (Valdegrace, Broka, Hôtel-Dieu Hastaneleri ve Tıb Fakültesi) muallimlerinden ders alarak Sertifikasını almış, memlekete döndükten sonra Halıcıoğlunda Mecruhin Hastanesine tayin edilmiştir.

1912 de Bahrisefit Boğazı Askerî Birliklerin Sertabib Müşaviri Fenniliğinde bulunduktan sonra, 1913 de Arabistanda Cebeli Asıra gitmiştir. Arabistanda beş sene kaldıktan sonra İngilizlere esir düşen Dr. Saib Sav, bir sene Mısırda esaret hayatı yaşamış, bilâhare memlekete gelmiştir. 1923 de Kızılay ve İmdadı Sıhhî hey'eti reisi ve Sertabibi olmuştur.

Dr. Saib Sav, 1925 de Yeniköy Belediye Tabibi, 1939 da Fatih Belediye Baştabibi, 1941 de Beşiktaş Belediye Baştabibi olmuştur. 1945 senesine kadar çalıştıktan sonra, tahdidisin dolayısile emekliye ayrılmıştır.

Dr. SAVCI (Nureddin Otmar) :

Ankarada Ayaş kasabasında doğmuştur. Emekli Suvari Subaylarından Osman Savcı adlı bir zatın oğludur. İlk tahsilini Vefa da Darüttedrisde, Orta ve Liseyi İstanbul Sultanisinde yaptıktan sonra, 1918 senesinde Askerî Tıbbiyesine girmiş, Okulu İkmal etmeden evvel 1920 de İstiklâl savaşına katılarak Suvari Çavuşu, sonraları Ankara Cebeci Hastanesinde Sıhhiye Baş Çavuşu olarak vazife görmüştür. Bir müddet Sıvasda M. M. Vekâleti Darülistihzarında çalışdıktan sonra tahsiline devam etmek üzere Tıbbiyeye dönmüş ve 1924 senesinde Üsteğmen olarak Askerî Tıbbiyeden diploma almıştır. 1926-1928 yıllarında Ankara Cebeci Askerî Hastanesi Röntgen Lâboratuvarında çalışmış, bilâhare Gülhane Hastanesinde Röntgen ihtisas Sertifikasını almağa muvaffak olmuştur. İhtisasını tekem-

Dr. Nureddin Otmar Savcı

Doğ.: 1902

mül ettirmek üzere Avrupaya gönderilen, ve Strazburg Tıb Fakültesi Radyoloji Enstitüsüne maaşlı Baş Asistan sıfatile 1931 yılına kadar çalışan Dr. Nureddin Savcı, orada hazırladığı tezi (Journal de Radyoloji) de neşretmiş, aynı zamanda Radyum Travaux-Pratiques kurslarını idare etmiştir. Bu müddet zarfında bir sene kadar Belçika-Bürüksel'de Brugmann Hastaneleri Radyoloji servisinde Prof. Murdoch ve Louvin'in de Prof. Maisin yanında Stanburg Enstitüsü namına tetkiklerde bulunmuştur. 1931 de memleketine döndükten sonra sırasile Balıkesir, Diyarbakır Askerî Hastaneleri Röntgen Mütehassıslığı, 1937 de Siverek Suvari alay Baştabibliği, 1938 de Erzincan Askerî Röntgen Mütehassıslığı vazifelerini görmüş, bilâhare Binbaşı rütbesile emekliye ayrılmıştır. Sivil hayata geçdikten sonra, 1939 da Zonguldak kömür havzası Sağlık teşkilâtı Röntgen Mütehassıslığını yapmakta iken 1940 da Efganistan - Kâbil Tıb Fakültesine gönderilmiştir. 1941 - 1942 yıllarında Tıb Fakültesi Doğum ve Kadın ve ikinci Cerrahî Klinikleri Röntgen Mütehassıslıklarını, 1943 de Verem Dispanseri Röntgen Mütehassıslığını yapmıştır. 1944 denberi, Devlet Deniz Yolları ve Limanları Hastanesi Röntgen Mütehassısı olarak çalışmaktadır.

Dr. SAVCI (İsmail Mesut) :

İstanbulda doğmuştur. Mülkiye Baytar Mektebi eski Muhasebecisi Said Beyin oğludur. İlk tahsilini Menbaülirfan mektebinde, Orta ve Liseyi Mercan ve Vefa Lisesinde tamamladıktan sonra, 1925 senesinde Askerî Tıbbiyeden Diploma almıştır. Gülhane Hastanesi Tatbikat Okulunda bir sene staj gördükten sonra, İzmir Hastanesine tayin olunmuştur. Bir müddet sonra Göz Hastalıkları ihtisasını elde etmek için tekrar Gülhane Hastanesi Göz Kliniğine asistan sıfatile dahil olmuş, ve mesai müddeti bitince ihtisas vesikasını almağa muvaffak olmuştur. Mütehassıs olduktan sonra Antalya, İsparta, Mardin ve Adana Askerî Hastanelerinde Göz Mütehassıslığı yapan Dr. Mesut Savcı, 1939 yılında Sıhhî sebepler dolayısile Binbaşı rütbesile Emekliye ayrılmıştır. Sivil hayata geçince, Adanada serbest göz mütehassısı olarak çalışmağa başlamıştır. Halen orada çalışmaktadır.

Dr. İsmail Mesut Savcı

Doğ.: 1902

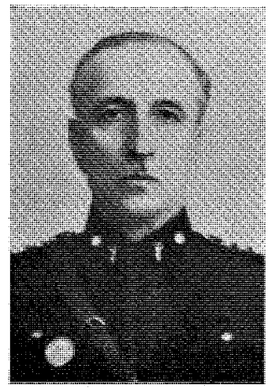

Dr. İsmail Hakkı Sayar

Doğ.. 1881

Dr. SAYAR (İsmail Hakkı) :

Rumelinin Köprülü Kasabasında doğmuştur. Yusuf Bey adlı bir zatın oğludur. İlk ve Orta tahsilini, Köprülü ve Manastırda, Liseyi İstanbulda tamamladıktan sonra, 1905 senesinde Askerî Tıbbiyeden Diploma almıştır. Gülhane Hastanesinde Stajını yaptıktan sonra, Üsküp Hastanesine gönderilmiş, bilâhare 7 inci Kolordu Baştabib Muavinliği vazifesile Balkan Harbine iştirâk etmiştir. Birinci Cihan Harbinde 4 üncü Kolordu Sıhhiye Bölüğü Baştabibliğinde, son senelerinde Suriyede 43 üncü Sıhhiye Bölüğü Baştabibliğinde, Millî Mücadelede Seyitgazi, Polatlı, Kalecik, Sarayönü Hastaneleri ve dört yol Nekahathanesi Baştabiblikleri nde bulunan Dr. İsmail Hakkı Sayar, İstiklâl Harbinden sonra, topçu alayında Yarbay olarak çalışmıştır. İstiklâl Harbinden sonra, Çorlu, Gümüşsuyu ve Diyarbakır Hastanelerinde ve 57 inci Tümen ve İzmir Hastanesi Baştabibliklerinde vazife görmüştür. En son olarak tayin olunduğu İzmir Müstahkem Mevki Baştabibetinde iken 1939 da Albay Rütbesile tekaüt olmuştur.

Dr. İsmail Hakkı Sayar, İkinci Cihan Harbinde Askere davet edilmiş, Gelibolu ve Kayseri Hastaneleri Baştabibliklerinde vazife gördükten sonra, ikinci defa yaş haddine uğrayarak emekliye ayrılmıştır. Halen İzmirde istirahat etmektedir.

Dr. Şahap Sayılı

Doğ.: 1905

Dr. SAYILI (Şahap) :

Diyarbakırda doğmuştur. Emekli Binbaşılarından Süleyman Beyin oğludur. İlk tahsilini Üsküdarda İttihadı Terakkî Mektebinde, Ortayı Diyarbakırda ve Liseyi Erzincanda tamamladıktan sonra, 1931 senesinde Askerî Tıbbiyeden diploma almıştır. Mektepten çıktıktan sonra, Polatlı Topçu Alayına tayin edilmiş 1934 yılına kadar orada vazife görmüştür. Staj yapmak üzere Eskişehir Hastanesine gönderilmiş olan Dr. Şahap Sayılı, stajını bitirince Çankırı Topçu Taburunda, Ardahan Hudut Alayında, 1940 da Menemen de 1941 de Bayramiç de Piyade Alaylarında çalışmış, bilâhare Askerî Tıbbiye Okulu Baş Müzakereciliğine tayin edilmiştir. Halen bu vazifede bulunmaktadır.

Dr. Rahmi Saykan

Doğ.: 1880

Dr. SAYKAN (Rahmi) :

Tokat'da doğmuştur. Rençber Mehmed Ağanın oğludur. İlk ve Orta tahsilini Dimetokada, İdadî tahsilini

Edirnede tamamladıktan sonra, 1906 senesinde Mülkiye Tıbbiyesinden Diploma almıştır. Mektepten çıktıktan sonra Beyrut Vilâyetinde Benisaâp-Tulkerim kazası Belediye Tabibliğine gönderilmiş, bilâhare Edirne Vilâyetinde Eğridere, Kuşkavak Sultanyeri kazaları Belediye Tabibliğini yapmıştır. Meşrutiyet ilânını muteakip Edirne Merkez Tabibi olmuş, burada 12 sene kadar kalmıştır. Balkan Muharebesinde, Edirne muhasarasında Bulgarlara esir düşmüş, beş on gün sonra İstanbula avdet etmeğe muvaffak olmuş, ve Karamürselde tesis edilen Kızılay Seyyar Hastanesinin Birinci Hekimliğine tayin edilmiştir. Birinci Cihan Harbinde Tekirdağı 27 inci Fırka Seyyar Hastanesine tayin edilmiştir. İki ay sonra tecilen terhis edilerek İzmir Merkez Seyyar Tababetine gönderilmiştir. O sıralarda Sökede çıkan Veba'nın söndürülmesi için Söke Belediye Tabibi sıfatile tavzif edilerek iki sene kadar orada kaldıktan sonra Aydına gönderilmiştir. Aydında hem Merkez Tabibliğini ve hem de Belediye Reisliğini bir buçuk sene kadar yapan Dr. Rahmi Saykan, bilâhare sırasile Eskişehir, İzmit, Tekirdağ Merkez Hükûmet Tabiblikleri ne vazife görmüştür. Beyoğlu Emrazı Sariye Mücadele Merkez Tabibi olduktan sonra Millî Mücadele için Anadoluya geçmiş, ve Kars Sıhhiye Müdürü sıfatile Teşkilâtı Sıhhiye tesis etmek üzere Şarka gönderilmiştir. Altı ay kadar hizmet ettikten sonra Erzurum Merkez Tababetinde de bir sene kadar çalışmış, Of ve Kastamonu Hükûmet Tabibi olmuştur.

1924 de Zonguldak Sahil Sıhhiye Merkez Tababetine tayin edilen, Dr. Rahmi Saykan, on sene sonra Doğu Beyazıt Sıhhat Müdürlüğüne verilmiş ise de gitmemiş, bir buçuk sene kadar Zonguldakta serbest çalışmıştır. İstanbula döndükten sonra Fatih, ve Kadıköy Hükûmet Tabiblikleri yapmış ve Tekaüd olmuştur. Tekaüd olduktan sonra bir müddet Kozlu Dispanserinde ve Zonguldak Belediyesinde çalışmış, yaş haddi dolayısile ikinci defa tekaüde sevkedilmiştir. Halen serbest çalışmaktadır.

Dr. Cevad Saylam

Doğ.: 1893

Dr. SAYLAM (Cevad) :

İstanbulda doğmuştur. Tapu Memuru İsmail Hakkı Beyin oğludur. İlk, Orta ve Lise tahsillerini İstanbulda yaptıktan sonra, 1913 senesinde Tıb Fakültesinden diploma almıştır. Mektepten çıktıktan sonra bir müddet Gerede, ve Devrek kazalarında Hükûmet tabibliği yapmıştır. Birinci Cihan Harbinde ihtiyat Yüzbaşı olarak muhtelif kıtalarda, hastanelerde vazife görmüştür. Terhisinden sonra Cildiye ihtisasını yapmak üzere Guraba Hastanesi Cildiye servisine asistan olarak girmiş, burada çalışdığı müddet zarfında Gülhane Hastanesi Cildiye Servisine de fahrî olarak devam etmiştir. Asistanlık müddetini tamamladıktan ve ihtisas sertifikasını aldıktan sonra, altı sene kadar İstanbulda serbest doktorluk yapmış, bilâhare Sivas Frengi Mücadelesine memur edilmiştir.

Dr. Cevad Saylam, bir müddet Sıvas Frengi Mücadelesinde vazife gördükten sonra, en son olarak Tokat Vilâyeti Frengi Savaşı Kurulu Başkanlığına tayin edilmiştir. Halen bu vazifededir.

Dr. Hayri Sayman

Doğ.: 1897

Dr. SAYMAN (Hayri) :

Şarkî Karahisarda doğmuştur. Maliye Memurlarından Mehmed Tevfik Efendinin oğludur. İlk tahsilini Şarkî Karahisarda, Orta ve Liseyi Sıvasta tamamladıktan sonra, 1912 senesinde Tıp Fakültesinden diploma almıştır. Mektepten çıktıktan sonra, Alucra kazası Hükûmet Tabipliğine tayin olunmuş, üç ay kadar çalıştıktan sonra Balkan Harbinin ilânı üzerine Şarkî Karahisar Redif Taburu tabibi olmuştur. Terhisten sonra sırasile Şarî Karahisar Suşehri, Pınarbaşı ve Sıvas Merkez Hükûmet Tabipliklerinde bulunan Dr. Hayri Sayman, 1925 de Malatya Sağlık ve Sosyal Yardım Müdürlüğüne tayin olunmuştur. Bir müddet sonra Malatya, Aydın, Samsun Sağlık Müdürlüklerinde de bulunmuş bilâhare Diyarbakır Sağlık ve Sosyal Yardım Müdürlüğüne gönderilmiştir.

Dr. Hayri Sayman, halen Kars Sağlık ve Sosyal Yardım Müdürüdür.

Dr. SEKBAN (Şükrü Mehmed) :

Erganide doğmuştur. Askerî Mülâzimievvel Mehmed Ağanın oğludur. İlk tahsilini Ergani Madeninde ve Dersimde Kızılkilisede, Ortayı Diyarbakırda ve Liseyi Çengelköy Askerî Tıbbiye İdadisinde bitirdikten sonra, 1903 yılında yüzbaşı rütbesile Askerî Tıbbiyeden diploma almıştır. Bir sene Gülhane Hastanesinde staj yaptıktan sonra, Askerî Tıbbiye Mektebi Cilt ve Efrenciye Kliniği Muallim Muavinliği için açılan müsabaka

Dr. Şükrü Mehmed Sekban

Doğ.: 1881

imtihanı ile Muavinliğe inha edilmiş ise de, Edirne Askerî Hastanesi Cildiye Mütehassıslığına gönderilmesi muvafık görülmüştür. İki sene kadar Edirne Hastanesinde çalışdıktan sonra, Tıbbiye Mektebindeki vazifesine dönmüştür. 1909 da Klinik Muallim Muavinliği uhtesinde iken, Kamaran Tahaffuzhaneesine altı ay için Memur edilmiştir. Mülkiye ve Askerî Tıbbiye mekteplerinin birleşmesini müteakip, Muallim Muavinliği de kadrodan kalktığı için Dr. Şükrü Mehmed Sekban, açıkta kalmıştır.

1910 da Yemende Hudeyde Hastanesi Cildiye Mütehassıslığına gönderilmiş, beş ay kadar çalışdıktan sonra, istifa ederek İstanbula avdet etmiş, ve Guraba Hastanesi Cildiye ve Zühreviye Hastalıkları Mütehassıslığına tayin edilmiştir. Sekiz seneden fazla Guraba Hastanesinde çalışan Dr. Şükrü Mehmed Sekban, 1919 da istifa ederek hastaneden ayrılmış, ve Bağdata gitmiştir. Bağdattan memlekete tekrar döndükten sonra serbest tababet hayatına devam etmiştir.

Dr. Şükrü Mehmed Sekban, Fransa, Almanya, Avusturya, İngiltere ve İtalya Hastanelerinde üst üste bir buçuk sene kadar çalışarak bilgilerini genişletmiş, ve ihtisasını tekemmül ettirmiştir. Dr. Şükrü Mehmed Sekban'ın 1908 de yazdığı (*Müsavver Emrazı Zühreviye*) ve 1919-1911 de yazdığı ve iki ciltten mürekkep (*Müsavver Emrazı Cildiye*) adlı kıymetli eserleri vardır. Bunlardan (*Müsavver Emrazı Zühreviye*) 1914 de İkinci defa tab olunmak suretile kıymet kazanmıştır. Bunlardan başka, bir çok orijinal vak'aları, kıymetli etüdleri muhtelif Tıbbî Mecmualarda yayınlanmış ve Türk Tıb Cemiyetinde, ve Türk Tıb Encümeninde tebliğlerde bulunmuştur.

Dr. Şükrü Mehmed Sekban, müessislerinden bulunduğu İstanbul Emrazı Cildiye ve Efrenciye Cemiyetinin ilk iki sene ikinci Reisliğini, bir sene de birinci Reisliğini yapmış, 13 sene de Bağdat Cemiyeti Tıbbiyesinde birinci ve ikinci Reisi olarak çalışmıştır.

Dr. Şükrü Mehmed Sekban, Balkan Harbinde Selânikte, Birinci Cihan Harbinde ise fahrî hizmet etmek üzere İstanbul Hastanelerinde vatanî vazifesini ifa etmiş, Gümüş Liyakat, Beşinci Rütbeden Mecidiye, Harp Madalyaları ile, Irakta bulunduğu sıralarda da Irak Hilâliahmer Madalyası ile taltif edilmiştir.

Prof. Dr. Kemal Süleyman Serav

Doğ.: 1900

Dr. SERAV (Kemal Süleyman) :

Yanyada doğmuştur. Eski Adliye Nezareti Memurlarından Paşakalozade Süleyman Beyin oğludur. İlk ve Orta tahsillerini Yanyada, Lise tahsilini İstanbul Vefa Lisesinde bitirdikten sonra, 1922 senesinde Teğmen rütbesile Askerî Tıbbiyeden diploma almıştır. Stajını ve ihtisasını Gülhanede yaptıktan sonra, 1925 senesinde yüzbaşı rütbesile Ankara Merkez Hastanesi Bevliye Mütehassıslığına verilmiştir. İki sene kadar bu vazifede kaldıktan sonra, 1927 de tekrar Gülhane Bevliye Başasistanlığına tayin olunmuş, 1929 da Hadımköy Hastanesine gönderilmiştir. 1930 da Gümüşsuyu Hastanesi Bevliye Mütehassıslığında, 1932 de Ankara Merkez Hastanesi Bevliye Mütehassıslığında çalışdıktan sonra ihtisasını tekemmül ettirmek için 1936 da Paris ve Berlin Hastanelerinde bir sene kadar çalışmıştır. Memlekete döndükten sonra, 1939 da Gülhane Hastanesi Bevliye Hastalıkları Profesör vekilliğine tayin olan Dr. Kemal Serav, 1941 de aynı hastanenin Bevliye Profesörü olmuştur. 1942 de Yarbaylığa terfi edince 10 uncu Kol Ordu 28 inci Tümen Baştabibliğini yapmış, 1945 de tekrar Gülhane Hastanesi Bevliye Profesörlüğüne avdet etmiştir. Ankara Tıb Fakültesi açılınca, oranın Bevliye Profesörlüğüne seçilmiştir.

Prof. Dr. Kemal Serav'ın 1925 de neşrolunmuş (*Derenî olmayan Pyelonephrit*) ler adlı kıymetli bir travayı ile, 20 den fazla orijinal ve tercüme olmak üzere makaleleri vardır.

Dr. SEREN (Lütfi Rahmi) :

Manisada doğmuştur. Fırıncı Rahmi Efendinin oğludur. İlk ve Orta Tahsilini Manisada, Lise tahsilini İzmir İdadisinde yaptıktan sonra, 1919 senesinde Tıb Fakültesinden diploma almıştır. Diploma aldıktan sonra Beşinci Menzil Harp Hastanesinde stajyer doktor olarak çalışmış, bilâhare 1931 de Bakteriyoloji ihtisasını, 1943 de Cildiye ve Zührevî Hastalıklar ihtisasını elde etmeğe muvaffak olmuştur. İzmir Eşref Paşa, Cildiye ve Zührevi hastalıkları Hastanesine Bakteriyoloğ ve Entern tabip olarak tayin olunan Dr. Lûtfi Seren, bilâhare aynı hastanenin Cildiye ve Zühreviye Mütehassısı, aynı zamanda Baştabibi olmuştur. Halen bu vazifededir.

Dr. Lütfü Rahmi Seren

Doğ.: 1894

Dr. Lûtfi Seren, Fransada bir sene kadar kalmış, ve branşına ait etüdlerde bulunmuştur.

Dr. Lütfi Sabri Serinken

Doğ.: 1901

Dr. SERİNKEN (Lütfi Sabri) :

İstanbulda doğmuştur. Hoca Hasan Sabri Beyin oğludur. İlk ve Orta tahsillerini Beyazıt Rüştiyesinde, Lise tahsilini de Mercan Lisesinde bitirdikten sonra, 1922 senesinde Tıb Fakültesinden diploma almıştır. Mektepten çıkınca, Tıb Fakültesi Birinci Dahiliye Seririyatına (Prof. Süleyman Numan Paşanın yanına) asistan tayin olunmuş, Dr. Süleyman Numan Paşanın vefatını müteakip ikinci Dahiliyeye (Prof. Neşet Öner İrdelp'in yanına) nakletmiştir. Asistanlık müddetini bitirdikten ve ihtisas Sertifikasını aldıktan sonra; 1926 da Aydın Memleket Hastanesi Dahiliye Mütehassıslığına tayin olunan Dr. Lûtfi Sabri Serinken, bu hastanede iki sene kadar çalışmış, 1928 de İzmir Emrazı Sariye Hastanesi Dahiliye Mütehassıs ve Başhekimi olmuştur. Bu hastanede tam 18 senedenberi bilâfasıla çalışmıştır. Ve halen de bu vazifededir.

Dr. Lûtfi Sabri Serinken'in, İzmir Kliniğinde (*Dang humması*) ve (*Agranulocytos*) a dair kıymetli yazıları intişar etmiştir.

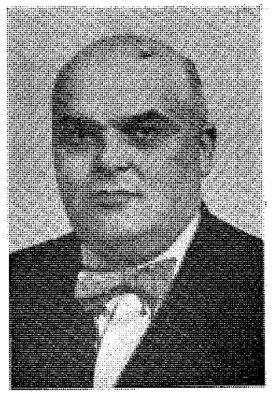

Dr. İsmail Mahmud Sevdir

Doğ.: 1889

Dr. SEVDİR (İsmail Mahmut) :

Bulgaristanda Vidin şehrinde doğmuştur. Tüccardan merhum Mahmud Efendinin oğludur. İlk, Orta ve Lise tahsillerini Vidinde yaptıktan sonra, Fransada Liyon Şehrinde Tıb Fakültesine girmiş ve 1921 senesinde diploma almıştır. Diploma alır almaz memleketi olan Vidine gelmiş, orada Devlet Hastanesinde bir müddet çalıştıktan sonra Almanyaya giderek Laypziğ Hastanelerinde çalışmıştır.

Türkiyeye hicret ettikten sonra, İzmire yerleşmiş ve Eşrefpaşa hastanesinde ve Hilâliahmer Dispanser Müdürlüğünde vazife alan Dr. İsmail Sevdir, bilâhare Refik Saydam Merkez Hıfzıssıhha Müessesesi Bakteriyoloji kontrol şubesi mütehassıslığına tayin olunmuştur. Halen bu vazifededir.

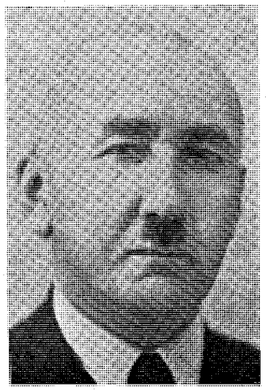

Dr. Halil Sezer

Doğ.: 1886

Dr. SEZER (Halil Sezaî) :

Elazığda doğmuştur. Tüccardan Ali Beyin oğludur. İlk, orta tahsillerini Elazığ'da ve liseyi Tıbbiye İdadisinde tamamladıktan sonra, 1909 senesinde Askerî Tıbbiyeden Yüzbaşı rütbesile diploma almıştır. Mektepten çıktıktan sonra, bir sene Gülhane hastanesinde stajından sonra ayni hastanenin seririyatı hariciyesine asistan tayin edilmiştir. Asistanlık müddetini bitirdikten sonra operatörlük vesikasını almış, Bağdat Merkez Hastanesi Operatörlüğüne gönderilmiştir. Bağdat'da bir müddet kaldıktan sonra, sırasile, 1914 de 13 üncü Kolordu Seyyar Hastanesi Başhekim ve Operatörlüğünde, 1915 de Dokuzuncu Kolordu Müşavirliğinde ve Sertababet vekâletinde, ayni sene de 51 inci Fırka hastanesi Sertababet ve Operatörlüğünde, Hilâliahmer Hastanesi Operatörlüğünde, 1916 da (Yedibekre) ve (Beytişaul) sörler grubu hastanesi sertababet ve operatörlüğünde, 1917 de Ağır Mecruhin Grubu Sertababet ve Operatörlüğünde, 1918 de Menzil Merkez Hastanesi Sertababet ve Operatörlüğünde, ilâveten Üçüncü Ordu Operatörlüğünde ve Elazığ Hastanesi Operatörlüğünde vazife görmüştür. Elazığ hastanesinde vazife görürken Maltaya gönderilmiş ve 1920 de Maltadan avdet etmiştir. Maltadan döndükten sonra, Yıldız ve Konya hastaneleri operatörlüğünü ifa eden Dr. Halil Sezer, askerlikten istifa etmiş ve Beyoğlu Hastanesi operatörü olmuştur. Bir müddet sonra Darülaceze operatörlüğüne tayin edilmiş ve 1929 da bu vazifeden ayrılarak serbest çalışma hayatına atılmıştır. 1936 da muayenehanesini kapatmıştır.

Dr. Halil Sezai Sezer, 1926 senesindenberi kurmuş olduğu karyola ve madenî eşya fabrikasını idare etmekte ve 1935 denberi de İstanbul Bölge Senayi Birliği Reisi bulunmaktadır.

Dr. Hikmet Sezer

Doğ.: 1899

Dr. SEZER (Hikmet) :

Balıkesirde doğmuştur. Hakim Mahmud Beyin oğludur. Hikmet Sezer, evvelâ Veteriner olarak yetişmiş bilâhare doktor olmuştur. 1921 senesinde Askerî Veteriner mektebinden diploma almış, 1926 da Berlin Veteriner mektebinde doktorasını yapmış ve Berlin Tıb Fakültesine girmiştir. Berlin'de (9) Sömester okuduktan sonra, geri kalan tahsilini İstanbul Tıb Fakültesinde tamamlamış, 1942 yılında doktor diplomasını almıştır. Dr. Hikmet Sezer, 1921-1937 yıllarında, Orduda muvazzaf Veteriner olarak çalışmış, İstiklâl Harbine iştirâk ederek Binbaşılıktan istifa etmiştir. 1938 de Ziraat Bakanlığı Karacabey Harası Şef Mütehassıslığında bulunmuş ve bu vazifeden istifa ettikten sonra Resmî hiç bir vazife almamış, serbest Veteriner ve tabib olarak çalışmıştır. Muhtelif zamanlarda (Almanya, Avusturya, Çekoslovakya, Fransa, Belçika, Hollanda, İngiltere, Danimarka, İsveç, Norveç, Macaristan, İsviçre, İtalya, Romanya, ve Bulgaristanda tetkik seyyahatları yapmıştır.

Dr. Hikmet Sezer'in, (*İnsan ve Hayvanların kan Süfeyhatı*) hakkındaki orijinal etüdü 1926 da Almanca; (*Anaphylaxie*) etüdü 1927 de Türkçe, (*Ommadin*) hakkındaki etüdü de 1933 de Almanca neşredilmiştir. Bundan başka Veteriner tababete ait bir çok kıymetli etüdleri ve travayları Askerî ve sivil Veteriner mecmualarında intişar etmiştir.

Dr. Hikmet Sezer, 1936 senesi International Berlin Veteriner kongresine fahrî reis seçilmek suretile, yabancı memleketlerde kendisine yapılması icap eden değer gösterilmiştir. Türk Baytarları Cemiyeti İdare Heyetinde faal bir surette çalışan Dr. Hikmet Sezer, İstiklâl Harbine iştirâk etmiş olması dolayısile İstiklâl madalyası ile taltif edilmiştir.

Dr. Fevzi Necdet Sezer

Doğ.: 1907

Dr. SEZER (Fevzi Necdet) :

Kıbrıs'da Lefkoşa kasabasında doğmuştur. Emekli Öğretmen Hilmi Sezer'in oğludur. 1930 senesinde Tıb Fakültesinden diploma almıştır. Mektepten çıktıktan sonra, Erciyaş Kazası Hükûmet Tabibliğine tâyin olunmuş, iki sene kadar çalışdıktan sonra, 1933 yılında Çorum Merkez Hükûmet Tabibliğine nakledilmiştir. 1934 de Gülhanede askerlik vazifesini yaptıktan sonra Ankara Nümune Hastanesi Göz Asistanı olmuş, ve ihtisasını orada yapmıştır. Mütehassıs olduktan sonra, 1937 de Maltaya Trahom Mücadele Hastanesi Başhekimliğine tayin olunmuş, beş sene bu vazifede bulunduktan sonra, 1942 de açılan Doçentlik imtihanını kazanarak İstanbul Üniversitesi Göz Kliniği Doçenti olmuştur. Halen bu vazifededir.

Dr. Necdet Sezer, (*Türk Oftalmologi*) ve (*Oto-Nöro-Oftalmologie*) dergilerinin neşriyat müdürüdür. Bu dergilerde kıymetli yazıları intişar etmiştir.

Dr. SEZGİN (Nuri) :

Nazillide doğmuştur. Millî Eğitim Bakanlığı Sanatoryum memurlarından Hüseyin Beyin oğludur. İlk tahsilini Adana Namık Kemal İlk Okulunda, Orta ve Liseyi Adana Erkek Lisesinde tamamladıktan sonra, 1940 senesinde Tıb Fakültesinden diploma almıştır.

Dr. Nuri Sezgin

Doğ.: 1916

Mektepten çıktıktan sonra Bayramiç Sıhhiye Bölüğüne Teğmen Tabib olarak gönderilmiş, iki sene kadar burada vazife görmüştür. 1943 de Eskişehir Hükûmet Tabibliğine tayin edilen Dr. Nuri Sezgin, 1945 de Yalova olagan üstü Sıtma Savaşı Tabibliğine nakledilmiş, 1946 da Akhisar Hükûmet Tabibi olmuştur. Halen Akhisarda çalışmaktadır.

Prof. Dr. Hasan Reşat Sığındım

Doğ.: 1884

Dr. SIĞINDIM (Hasan Reşat) :

İstanbulda doğmuştur. Tabip Miralay Mehmed Selim Beyin oğludur. İlk tahsilini İstanköy ve Midilli adalarında, Ortayı Fatih Merkez Rüştiyesinde ve Lise tahsilini de Vefa İdadisinde tamamladıktan sonra, 1905 senesinde Mülkiye Tıbbiyesinden diploma almıştır. Mektepten çıktıktan sonra Cildiye ve Efrenciye şubesini intihap ederek mektebe asistan tayin olunmuş, 1908 de yapılan müsabaka imtihanında muvaffak olarak bu şubenin muallim muavini olmuştur. Meşrutiyetin ilân edilmesi üzerine, ikmali tahsil için Almanya ve Fransaya gönderilen genç Doktorlar arasında tertip edilen müsabakayı kazanarak Almanyaya gitmiştir. Berlinde bir taraftan Fiziyoloji Lâboratuvarına ve kurslarına, diğer taraftan da Şarite Cildiye Servisine devam ederek ihtisasını tekemmül ettirmeğe çalışan Dr. Hasan Reşat Sığındım; Almanyada tam dört sene kadar çalışmış, müteaddit Üniversite lâboratuvar ve Kliniklerini dolaşmak suretile de etüd seyahatları yapmıştır. Almanyada kaldığı dört senenin son senesini Hamburg'ta St. Georg Hastanesi Cildiye Servisinde geçirdikten ve Paris'de, St. Lüi Hastanesinde bir müddet kaldıktan sonra, 1913 te memlekete dönmüş ve Şam Tıbbiyesi Müdürlüğü ve Fiziyoloji Muallimliğine verilmiştir. İki sene Şamd'da çalıştıktan sonra, 1915 de Beyrut Tıbbiyesi Müdürlüğü ve Fiziyoloji Muallimliğine gönderilmiştir.

1916 da İstanbul Tıp Fakültesi Dahiliye Müdüriyetine ve Fiziyoloji İkinci Müderris Muavinliğine Muallim ünvanı ile naklen tayin edilmişse de 1923 senesine kadar resmî vazifesi fiziyoloji dersinde olmasına rağmen Cildiye ve Efrenciye tedrisatı ile iştigal etmesi hasebile bu tarihte vaziyetinin tesbiti için Fakülte Meclisi Müderrisine vâki müracaatı üzerine, Cildiyede kalması münasip görülerek, Fiziyoloji dersinden alâkasını kesmiş, 1923 tarihinden itibaren tamamen Cildiye ve Efrenciye Şubesinin malı olmuştur. Bu tarihten bir sene sonra, bu şubenin Hocası Prof. Dr. Celâl Muhtarın istifası üzerine, Emraz ve Seririyatı cildiye ve efrenciyenin müstakilen Hocası olmuştur. 1933 Üniversite inkilâbına kadar bu kürsünün Hocası olarak vazife görmüştür.

Prof. Dr. Hasan Reşat Sığındım, Üniversite inkilâbında açıkta kaldıktan sonra çok mühim bir vazifeye davet edilmiş ve Efganistan'da Tıp Fakültesini tesis etmeğe memur edilmiştir. Prof. Dr. Hasan Reşat Sığındım, Efganistan'da geceli gündüzlü çalışarak az zamanda Fakülteyi kurmağa ve organize etmeğe muvaffak olmuş, Türkiyeden bir çok doktorları celbederek Tıp Fakültesi sayesinde Türk harsının Aksayı Şarkta intişarına vesile olmuş, ayni zamanda halen mütekâmil bir vaziyeti olan bu müessesenin Türk Muallimleri elinde Efgan kültürüne hizmet ederek namımızın bu suretle Efgan Milletinin kalplerinde unutulmaz derin izler bırakmasına hizmet etmiştir.

1938 de Efganistan'daki vazifesini büyük bir muvaffakiyetle başarmağa muvaffak olan ve tesis ettiği Fakültenin ilk sınıfına diploma vermek suretile manevî mükâfatını kazanan Prof. Dr. Hasan Reşat Sığındım, memlekete dönmüş ve 1941 de Haydarpaşa Nümune Hastanesi Cildiye ve Efrenciye Mütehassıslığına tayin edilmiştir. Halen Haydarpaşada çalışmaktadır.

Prof. Dr. Hasan Reşat Sığındım, Şam Tıbbiyesinde çalışırken tesisine muvaffak olduğu İdrofil Pamuk Müessesesi sayesinde bir çok harp cephelerine fazla miktarda ve iyi evsafta pamuk göndermek suretile orduya kıymetli yardımları olmuştur. Bundan başka Avrupada bulunduğu esnada Fiziyoloji ve Cildiye şubelerinde yaptığı travaylar meyanında ortaya koyduğu, bugün bütün fen âlemi tarafından kabul edilen ve klâsik kitaplara geçen (*Leucemie Monocytaire*) hakkındaki travayı kendisini dünya tababet âlemine tanıtmıştır.

Dr. SIRMALI (Celâl Namık) :

İstanbulda doğmuştur. Birinci Ordu Başhekimliğinden emekli Dr. Namık Paşanın oğludur. İlk tahsilini, Yatagan İptidaî mektebinde, Ortayı Darülfeyzi

Dr. Celâl Namık Sırmalı

Doğ.: 1878

Hamidi ve Soğukçeşme Askerî Rüştiyesinde, ve Liseyi Kuleli Askerî Tıbbiye İdadisinde tamamladıktan sonra, 1900 senesinde Askerî Tıbbiyeden yüzbaşı rütbesile diploma almıştır. Mektepten çıktıktan sonra, üç ay Bakteriyolojihanede, bir sene de Gülhane Seririyatında tatbikat görmüş, ve Tıb İdâdisi Hayvanat Muallim Muavinliğine müsabaka ile tayin edilmiştir. O sırada Almanyaya ihtisas için gönderilmekte olan altı doktor arasına girdiği halde, şansı yardım etmemiş, Abdülhamid'e verilen bir jurnal üzerine gönderilmesi geri bırakılmıştır. Ondan sonra Tıbbiyei Mülkiye Hayvanat Muallim Muavinliğini bir buçuk sene müddetle fahriyen ifa etmiş, Askerî Tıbbiye Hıfzıssıhha Muallim Muavinliğine de müsabaka ile tayin olunmuş ve Kolağalığa terfi ederek Askerî Tıbbiye Dahiliye tababetine verilmiştir. Arnavutluk isyanında, muvakkat bir tabur tababetinde ve Serezde bir Süvari Alayı ve Piyade Taburu tababetinde Balkan Harbinde, Beylerbeyi Hastanesinde, Mercan İdadisinde kurduğu Hastane Baştababetinde, Sirkeci yaralıları Sevk Komisyonunda ve Askerî Misafirhane Sıhhî Muayene Komisyonunda, Şam Harbiye İdadisi Tababetile Hıfzıssıhha Muallimliğinde, Şam Sanayi Takımları Tababetinde vazife görmüştür.

Birinci Cihan Harbinde, İlk evvel 23 üncü Humus, 27 inci Kudüs Fırkası Seyyar Hastanesi Tababetile vazifeye başlamış, Süveyş Kanalı Harbine iştirâk etmiş, ve Şam Amele Taburu Tababetinde, Çölde de depo Alay Tababetinde bulunmuş, ve Şam Sevkiyat Sertababetinde iken Kur'a muayenesi için sekiz Kazayı dolaşmıştır. Bundan başka Şam Askerî Kalemi Sertababet Vekâleti, Kuneytrede kurduğu Hastane Baştababetini, Çöl reviri Tababetini, Hicaz çölü Harbinde de Hicaz Menzil Müfettişliği Sertababetini ifa etmiş ve zuafaya memuren Şama i'zam ve Şam mevki Kumandanlığı Teftiş Heyetinde, Şam ve Adana Hastanelerinde, Bağdat Hattında çalışan İngiliz ve Hintli esirlerin zaiflarının tefrikine memur muhtelif Seyyar Komisyonlarda vazife görmüştür. Harp bitince İstanbula dönen Dr. Celâl Namık Sırmalı, Mütareke senesinde, Haydarpaşa Selimiye Hastanesinde, İstanbul inzibat Kumandanlığı Tababetinde, İstanbul muhafızlığı Sıhhî Muayene Komisyonunda Sıhhiye depoları Teftiş Heyetinde, İtfaiye Alay Tababetinde çalışmış ve erlere (Sıhhî Müzedeki) model ve resimler üzerinde (*Hıfzıssıhha Dersleri*) verilmek usulünü tatbik etmiş, alınan iyi neticelerden dolayı büyüklerinin takdirlerini kazanmıştır.

Dr. Celâl Namık Sırmalı, son vazife olarak Davutpaşa Kışlasındaki 81 inci Alay Birinci Tabur Tababetini ifa ettikten sonra, 1923 de emekliye ayrılmıştır. Hıfzıssıhha ve Hayvanat Mütehassısı olan Dr. Celâl Namık Sırmalı, Mütareke senelerinde Beyazıt Mahmut Şevket Paşa Nümune Mektebi Himaye Encümeni Âzalığında faal bir surette çalışmıştır.

Dr. Sabri Sidal

Doğ.: 1892

Dr. SİDAL (Sabri) :

İstanbulda doğmuştur. Suvari Albayı Hasan Tahsin Beyin oğludur. İlk tahsilini Beşiktaş Hamidiye Mektebinde, Ortayı İstanbul Askerî Rüştiyesinde ve Liseyi de Üsküdar İdadisinde tamamladıktan sonra, 1914 senesinde Tıb Fakültesinden Diploma almıştır. Mektepten çıktıktan sonra Profesör Neşet Ömer'in yanında asistan sıfatile çalışmış, ve İhtisas Sertifikasını kendisinden almıştır. Birinci Cihan Harbinde Yüzbaşı rütbesile muhtelif Kıt'alarda, Birliklerde askerlik yapmış, terhis edilince serbest bir surette çalışmağa başlamıştır. Bir müddet sonra Malatya Hastanesi Dahiliye Mütehassıslığına tayin edilen Dr. Sabri Sidal, Sivas Nümune Hastanesi Dahiliye Mütehassıslığına ve Başhekimliğine gönderilmiştir.

Dr. Sabri Sidal, son olarak tayin olunduğu Erzurum Nümune Hastanesi Dahiliye Mütehassıslığı ve Başhekimliği vazifesini 11 senedenberi ifa etmektedir.

Dr. SİMER (Talât) :

Bursada doğmuştur. Çiftçi, Tüccar Mehmed Necip Efendinin oğludur. İlk tahsilini Reyhan Paşa Özel Okulunda, Orta ve Lise tahsilini Bursa Mülkiye İdadisinde tamamladıktan sonra, Askerî Tıbbiye Mektebine girmiştir. Mektepte talebe iken Birinci Cihan Harbinin ilânı üzerine vazifeye davet edilmiş, Kasımpaşa Deniz Hastanesinde, Dördüncü Orduda, Kudüs Menzil Hastanesinde ve Kızılay İmdat Heyetinde çalıştıktan sonra mütebaki tahsili için mektebe dönmüş ve 1916 da Yüzbaşı rütbesile Askerî Tıbbiyeden Diploma almıştır.

Dr. Talât Simer

Doğ.: 1892

Mektepten çıktıktan sonra, stajını Gülhane Hastanesinde yapmış ve Hastanenin Lâboratuvarında çalışmıştır. Sonradan Birinci Ordu Sıhhiye Reis Muavinliğine gönderilen Dr. Talât Simer, Yıldırım Orduları Grup Sıhhiye Müfettiş Muavinliğinde de bulunduktan sonra, Guraba Hastanesinde ve Haydarpaşa Tıp Fakültesi Hariciye Seririyatında asistanlık yapmıştır. Tahsil masraflarını ödemek suretile askerlikten istifa etmek lüzumunu his eden Dr. Talât Simer, Anadoluya geçtikten sonra bir müddet Bursada serbest çalışmış, bilâhare sırasile, Kandıra Hükûmet Tabipliğinde, Bartın ve Ereğli hastanesi Başhekimliklerinde, Adapazarı ve İzmit Hastaneleri Dahiliye Tabipliklerinde vazife görmüş en son olarak Sıhhat Vekâleti Umumî Hıfzıssıhha Mütehassıslığına tayin edilmiştir. Dr. Talât Simer, bir müddet Bursa Belediye Sertabip ve Kimyagerliğinde de bulunduktan sonra, Sıtma Mücadele teşkilâtına intisap etmiştir. Sıtma Mücadelesinde ilk vazifesi, 1926 da Bursa-Balıkesir Sıtma Mücadele Reisliği ile başlamış, iki sene sonra Samsun, 1929 da Ankara, 1935 de Eskişehir Sıtma Mücadele Mıntakaları Reisliklerinde bulunmuş ve 1939 da Cumhuriyet Halk Partisi Başkâtibi olmuştur. Bir müddet Başkâtiplik vazifesini gördükten sonra Bursadan Millet Vekili seçilmiştir. Halen Bursa Millet Vekili, ayni zamanda Kızılay Cemiyeti Genel Sekreteridir.

Dr. Talât Simer, memlekette milliyetcilik cereyanlarının daima en ön safında yürümüş, Türk Ocaklarının açıldığı günlerde bu teşekkülün müteşebbisleri meyanında bulunmuştur. 1925 de Bursa, 1930 da Ankara Türk Ocaklarının Reisliğini yapmıştır. Bundan başka Ankara Veremle Mücadele, Eskişehir Kızılay merkezlerinde faal bir surette çalışmıştır.

Dr. Talât Simer, 1927 senesinde (*Kimyayı Uzvî Dersleri*) adlı kıymetli kitabını yazmış, ve bu kitaptan senelerce talebenin ders kitabı olarak istifade edilmiştir. Bundan başka (*Tüberkülin ile verem tedavisi*) (*Kimyevî Usullerle Frengi Teşhisi*) adlı iki küçük broşür tercüme etmiş ve Bursa Kimyagerliğini yaparken (*Frengi tedavisinde esaslar*) adlı bir risale yazmıştır.

Dr. Talât Simer, bir çok harplere iştirâk etmiş bulunması hasabile İftihar, Harp, Alman Demir Salip ve İstiklâl madalyaları ile taltif edilmiştir.

Dr. Raif Sirer

Doğ.: 1890

Dr. SİRER (Raif) :

Sıvasta doğmuştur. Eski Yargıç ve Millet Vekillerinden Mehmed Ziya Beyin oğludur. İlk tahsilini Sıvasta, Orta ve Liseyi İstanbulda tamamladıktan sonra, 1910 senesinde Yüzbaşı rütbesile Askerî Tıbbiyeden diploma almıştır. Bir sene Gülhane Hastanesinde Staj yaptıktan sonra, 1911 de Cerrahî ihtisasını yapmak üzere Parise gitmiş, Profesör Pierre Delbet'nin kliniğinde asistan olarak çalışmıştır. Parisde tahsilde iken Balkan Harbinin başlaması üzerine bir müddet için memlekete avdet etmiş ve bir seyyar Hastanede çalışmış ve Harbin sonunda tekrar Parise dönmüş ve Birinci Cihan Harbinin ilânına kadar Pariste kalmıştır. Harbin başlaması üzerine memlekete dönen, ve Birinci Cihan Harbinin devamı müddetince Karadeniz Boğazı Müstahkem Mevki Hastanesi Operatör ve Baştabibliğini yapan Dr. Raif Sirer, Mütareke yıllarında Gülhane Hastabakıcılık Muallimliği ve Vekâleten İkinci Cerrahî Kliniği ve Harp Cerrahisi Muallimliğini yapmıştır.

Millî Mücadelede, Konya Hariciye Hastanesinde, ve bir sene kadar da İzmir Hastanesi Operatörlüğünde bulunmuş, 1924 de Haydarpaşa Askerî Hastanesi Operatörlüğüne nakledilmiştir. Bu vazifede iken albay rütbesile emekliye ayrılmış ve sivil hayata geçmiştir. Sivil hayata geçtikten sonra, Baltalimanı Kemikveremi Hastanesi Başhekimliğine tayin olunan Dr. Raif Sirer, bu Hastanenin kuruluşunda ve inkişafında büyük hizmetleri dokunmuş, fakat bir Vekil tebeddülü dolayısile vazifesinden uzaklaştırılmıştır. Bir buçuk sene kadar vazifesinden ayrı kalan Dr. Raif Sirer, yeni bir Vekilin vazife başına gelmesini müteakip aynı hastaneye iade edilmiş ve halen bu vazifede çalışmaktadır.

Dr. Raif Sirer, 1935 de Bürükselde toplanan (Milletler Arası Askerî Tabibler Kongresi) ne Hükûmet Delegesi olarak iştirâk etmiş, aynı sene içinde Parise, 1938 de Berline etüd seyahatları yapmıştır.

Prof. Dr. Ahmed Kâmil Sokullu

Doğ.: 1903

Dr. SOKULLU (Ahmed Kâmil) :

Yanyada doğmuştur. Mülkiye Kaymakamlığından emekli Ahmed Muhiddin Beyin oğludur. İlk, Orta ve Lise tahsilini Konyada tamamladıktan sonra, 1923 senesinde Askerî Tıbbiyeden Teğmen rütbesile diploma almıştır. Gülhanede stajını ve Operatörlük ihtisasını yaptıktan sonra Sarıkamış Hastanesine tayin olunmuş, burada üç sene kadar çalışmıştır. 1929 da Tekirdağ Askerî Hastanesi Operatörlüğüne nakledilmiş, 1931 de Gülhane Hastanesi Birinci Hariciye şubesine Baş asistan seçilmiş, bilâhare İzmir Askerî Hastanesi Operatörlüğüne gönderilmiştir.

Dr. Kâmil Sokullu, ihtisasını tekemmül ettirmek için 1935 de Almanyaya gitmiş, iki sene kadar Berlinde (Militär ärtzliche Akademie) de ve (Charité) de Prof. Nordmann'ın yanında çalıştıktan sonra Fransaya geçmiştir. Paris'te (Val-de-grace) ve diğer Hastaneler Cerrahî servislerinde tetkikat yaptıktan sonra, memleketine avdet etmiş, 1937 de Cebeci Askerî Hastanesine Operatör olarak tayin olunmuştur. İki sene sonra Gülhane Hastanesi Birinci Hariciye Prof. Muavinliğine intihap ve tayin edilen Dr. Kâmil Sokullu, 1942 de ayni servise Profesör seçilmiştir. 1945 de Ankarada kurulan Tıp Fakültesi Birinci Dış Hastalıkları Profesörlüğüne tayin olunmuş ve halen hem Fakültenin, hem de Gülhanenin Birinci Hariciye Profesörlüğünü yapmaktadır.

Prof. Dr. Kâmil Sokullu'nun (*Thomas-Lardenoi cihazının Askerî Tababette kıymeti*) adlı bir broşüründen başka, (*Yaralıların drenajı*), (*Akciğer kist hidatikleri*), (*Bronchektasie'lerin cerrahî tedavileri*), (*Rectum kanserlerinde cerrahî müdahale usulleri*), (*Harp cerrahisinin tekamülüne bakış*), (*Coecum tümörleri hakkında*), (*Manetol'ün tesiri hakkında*), (*Hemolitique Coecum ictere de dalak extirpation'u hakkında*) muhtelif tıbbî mecmualarda yayınlanmış kıymetli yazıları vardır.

Dr. SOMER (Ahmed Kemal) :

Preveze'de doğmuştur. Şeyh Hacı Şakir Efendinin oğludur. İlk tahsilini İstanbul'da, Ortayı Edirne Askerî Rüştiyesinde, Liseyi Çengelköy Tıbbiye İdadisinde tamamladıktan sonra, 1904 senesinde Yüzbaşı rütbesile

Dr. Ahmed Kemal Somer

Doğ.: 1883

diploma almıştır. Bir sene Gülhane Hastanesinde staj yaptıktan sonra, ikinci ordu merkezi olan Edirneye tayin edilmiştir. Ordunun muhtelif yerlerinde vazife gördükten sonra, 1910 da Askerî Eczacı mektebi, 1911 de Jandarma Zabit mektebi doktorluğu vazifesini görmüş ve İtalyan Harbinin ilânı üzerine de Çanakkale Seyyar Hastanesine tayin edilmiştir. Balkan Harbinde de aynı seyyar hastane ile Edirneye geçmiştir. Umumî Harb çıkınca, yine Jandarma tabibliği vazifesile Çanakkale Mevkii Müstahkem emrine geçmiş, ve Mevkii Müstahkemin emrinde bulunan topçu tababetinde bulunmuştur. Mütareke zamanında Yıldız Suvari Alayı, Üsküdar Mıntaka Tababeti, Kocaeli Kuvayi Milliyenin malzemei Sıhhiye sevkinde, bilâhare Baytar mektebi tababetinde vazife görmüştür. Elcezire cephesi kumandanlığında bulunurken tekaüde sevkedilmiş, ve sivil hayata atılmıştır.

Dr. Ahmed Kemal Somer, 1924 de Belediye Hekimi olmuş ev 18 sene bu vazifede kalmıştır. Rahatsızlığı hasebile 1940 da istifa ederek, 1945 de Yıldız Teknik Okulu Hekimliğine tayin olunmuştur. Halen bu vazifede bulunmaktadır.

Dr. Ziya Somer

Doğ.: 1914

Dr. SOMER (Ziya) :

Bakırköyde doğmuştur. Trabzon Ziraat Bankası Veznedarı Selâhaddin Beyin oğludur. İlk ve Orta tah-

silini Bakırköyde İttihadı Osmanî ve İstanbul'da Feyzati Nümune Mekteplerinde, Liseyi Boğaziçi Lisesinde tamamladıktan sonra, 1938 senesinde Tıb Fakültesinden diploma almıştır. Gülhane Hastanesinde stajını bitirdikten sonra, Ezinede Alay Tabibliğine tayin edilmiş, ve oranın Askerî Hastanesinde vazife almıştır. Terhisi müteakip 1940 da Mecburî hizmetini ifa için Gaziantep Trahom Mücadele kursu Tabibliğine tayin edilmiş, bilâhare Nizip Trahom Hastanesi Tabibi olmuştur. 1941 de Diyarbakır Trahom Hastanesi Tabibliğini vekâleten yapan Dr. Ziya Somer, bir müddet sonra tekrar Nizip Hastanesi Tabibliğine dönmüştür. 1942 de tekrar askere alınmış, Düzce, Ağva, Adapazarında vazife gördükten sonra, 1943 de terhis edilerek, Adana Trahom Hastanesi Tabibliğine gönderilmiştir.

Dr. Ziya Somer, 1945 de tekrar Nizip Hastanesinde vazife almış, ve bir sene sonra da Birecik Trahom Savaşı Hastanesi ve Dispanseri Tabibliğine tayin edilmiştir. Halen bu vazifede çalışmaktadır.

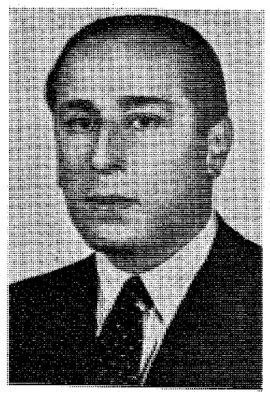

Dr. Naci Said Somersan

Doğ.: 1902

Dr. SOMERSAN (Naci Said) :

Selânikde doğmuştur. Selânik Belediye Reisi Osman Said Beyin oğludur. İlk tahsilini Selânik Feyziye mektebinde, Orta ve Liseyi Fransız Lisesinde yaptıktan sonra, 1924 senesinde Tıb Fakültesinden diploma almıştır. Mektepten çıktıktan sonra, Çocuk Hastalıkları ihtisasını elde etmek için Almanyaya gitmiş, Berlin ve Münih Tıb Fakültesi Çocuk Hastalıkları Profesörü Finkelstein, Pfaundler ve Schlossmann'ın yanında asistan sıfatile çalışarak ihtisas sertifikasını almağa muvafak olmuştur. Memlekete döndükten sonra Diyarbakır Hükûmet Tabibi olmuş, bir müddet Sağlık Bakanlığında Mütehassıs Mütercim olarak çalışmış, bilâhare Erzurum Doğumevi Çocuk Mütehassıslığına tayin edilmiştir. Erzurumda çalışdıktan sonra, Aydın Çocuk Bakımevi Çocuk Mütehassıslığına nakledilen Dr. Naci Somersan, bir müddet sonra, Darülacaze Çocuk Hastalıkları Mütehassıslığına gönderilmiş, en son olarak Zeynep Kâmil Hastanesi Çocuk Mütehassısı olmuştur. Halen orada çalışmaktadır.

Dr. SONAT (Celâl Tevfik) :

Selânikte doğmuştur. Ankara Vilâyet Mektupçusu Tevfik Beyin oğludur. İlk ve Orta tahsilini Selânik

Dr. Celâl Tevfik Sonat

Doğ.: 1897

Alipaşa mektebinde ve Rüştiyede, Liseeyi Kabataş İdadisinde yaptıktan sonra, 1918 senesinde Tıb Fakültesinden diploma almıştır. Mektepten çıktıktan sonra, Birinci Cihan Harbine İkinci Mülâzim olarak iştirâk etmiş, Beşinci Ordu Gelibolu Menzil Hastanesinde vazife görmüştür. Harp nihayete erdikten sonra Bevliye ihtisasını elde etmek için Guraba Hastanesi Bevliye Asistanlığına tayin olunmuş ve bu hastaneden İhtisas vesikasını almağa muvaffak olmuştur. İstiklâl Harbi senelerinde Zafranbolu Dispanser Tababeti vazifesini gören Dr. Celâl Tevfik Sonat, zaferden sonra istifasını vermiş ve kısa bir müddet Seyrisefainin Gülcemal vapuru doktorluğunda bulunmuştur.

Dr. Celâl Tevfik Sonat'ın, en çok vazife gördüğü yer Mektep doktorluklarıdır. Uzun seneler Yüksek Öğretmen Okulu ve Galatasaray Liseleri doktorluğunu yapmış, bir müddet Galatasarayın, Ortaköy şubesinin de doktorluğunu ifa etmiştir. En çok vazife gördüğü yer Yüksek Deniz Ticaret Okuludur. Bu Mektebin yalnız doktorluğunu değil, ayni zamanda Sıhhat Bilgisi Muallimliğini de üzerine almış ve ihtisası dahilinde iki kıymetli eser de yazmağa muvaffak olmuştur. 1936 da (*Deniz Hıfzıssıhhası*), 1946 da (*Kaptanlar için Sıhhat Bilgisi*) adlı kitapları cidden faydalı eserler meyanındadır.

Dr. Celâl Tevfik Sonat, Cilt Hastalıkları Cemiyetinde uzun seneler çalışmış, ve halen hariçte kendi ihtisası dahilinde serbest doktorluk yapmaktadır.

Dr. SORAĞMAN (Fuat) :

İstanbulda doğmuştur. Topçu Miralayı Azmi Beyin oğludur. İlk tahsilini Sirkeci Mahalle Mektebinde, Ortayı Soğukçeşme Askerî Rüştiyesinde, Liseyi de Askerî Tıbbiye İdadisinde tamamladıktan sonra, 1902 senesinde Askerî Tıbbiyeden diploma almıştır. Bir sene Gülhanede stajını yaptıktan sonra, 1903 de Ordu emrine verilmiş, ve Balkan Harbinin sonuna kadar Rumelinin muhtelif mıntakalarında ve Taburlarında çalışmıştır. Balkan Harbini müteakip, Mülga Harbiye Nezareti Zât İşleri Dairesi Sıhhiye kısmı Müdür Muavinliğine tayin edilmiştir. 1921 de Anadoluda İstiklâl Harekâtına iştirâk ederek Kastamonu, Haymana, Dinar Hastaneleri Başhekimliklerinde ve Başkumandanlık Harbinde de,

Dr. Fuat Sorağman

Doğ.: 1879

Ordu Menzil Başhekimi olarak vazife görmüştür. Zaferden sonra 1924 de Emekliye ayrılmıştır. Sivil hayata geçdikten sonra 1925 de Sıhhat ve İçtimaî Muavenet Vekâleti Sicil ve Memurlar Şubesi Müdürlüğüne getirilmiş, 1926 da Sıhhat ve İçtimaî Muavenet Müfettişliğine tayin edilmiştir. Uzun seneler bu vazifede bulunan Dr. Fuat Sorağman, 1939 senesine kadar sırasile Müfettişlikten, Başmüfettişliğe ve Teftiş Heyeti Reisliğine terfi etmiştir.

Dr. Fuat Sorağman, 1939 senesinde Büyük Millet Meclisi altıncı devresinde Kocaeli Millet Vekilliği vazifesini de ifa etmiştir.

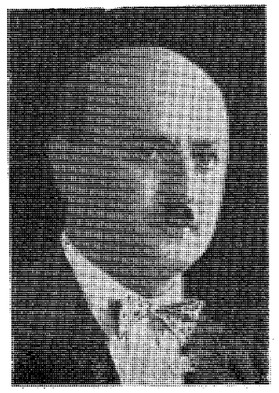

Dr. Sırrı Reşit Sorgun

Doğ.: 1895

Dr. SORGUN (Sırrı Reşit) :

Halepte doğmuştur. 1916 senesinde Tıb Fakültesinden Diploma almıştır. Mektenten çıktıktan sonra, Röntgen mütehassısı olmak için çalışmış, merhum Cemal Paşa Ordusunda Röntgen Mütehassısı olarak vazife görmüştür. İlk defa deve üstünde seyyar Röntgen Cihazını kurmağa muvaffak olmuş, ve bu suretle, portatif Röntgen yapmağa başlamıştır.

Dr. Sırrı Reşit Sorgun, Kütahya, Eskişehir, Afyonkarahisar Hastanelerinde Sertabib sıfatile bir çok seneler çalışmış, Millî Mücadelede 113 numaralı Hastanenin Operatörlüğünü yapmıştır.

Manisada Serbest bir surette çalışırken, tesis ettiği hastanesi Yunanlılar tarafından yakılmış, ve büyük zararlara uğramıştır. Bundan sonra Samsunda serbest çalışmağa başlayan Dr. Sırrı Reşit Sorgun, muhitine kendini tanıtmış, ve 20 senedenberi Samsunda tutunmağa muvaffak olmuştur. Halen orada çalışmaktadır.

Dr. Ferit Soydan

Doğ.: 1886

Dr. SOYDAN (Ferit) :

İstanbulda doğmuştur. Memur Mehmed İsmet Beyin oğludur. İlk ve Orta tahsilini Beyazıt Rüştiyesinde, Liseyi de, Vefa İdadisinde tamamladıktan sonra, 1913 senesinde Tıb Fakültesinden diploma almıştır. Mektepten çıktıktan sonra, sırasile Şarkköy, Gönyük, Düzce Hükûmet Tabibliklerinde, İstanbul Belediyesi Sıhhat Müfettişliğinde, Ankara Şehremaneti Sıhhat Müdürlüğünde, Ödemiş Hastanesi Tababetinde, İstanbul Belediyesi Sarî Hastalıklar Mücadele Merkez Tababetinde bulunmuş, ve bu vazifeden emekliye ayrılmıştır.

Askerî hizmet olarak, Balkan Harbinde, Dördüncü Nizamiye Fırkası İkinci Seyyar Hastanesi Tababetinde, Birinci Cihan Harbinde, Düzce-Zonguldak Menzil Hastanesi Tababetinde bulunmuş, Millî Mücadele savaşında da bir çok harekâta iştirâk etmiştir.

Dr. Ferit Soydan, emekli olduktan sonra, Ekonomi Bakanlığının İstanbul Bölge Müdürlüğü Müfettişi olmuş ve Çalışma Bakanlığının ihdası üzerine de, İstanbul Bölge Çalışma Müdürlüğü İş Müfettişliği vazifesine tayin edilmiştir. Hâlen bu vazifededir.

Dr. SOYER (Fuat) :

İstanbulda doğmuştur. Doktor Ahmed Refik Beyin oğludur. 1926 senesinde Askerî Tıbbiyeden diploma almıştır. Stajını Gülhanede yaptıktan sonra, Üstteğmen rütbesile Cebeci Hastanesine gönderilmiş, bilâhare Kayseride Altıncı Kolordu İstihkâm Tabur Doktorluğu ve 23. cü Alay Doktorluğu vazifesini görmüştür. 1929 da Bevliye mütehassısı yetişmek üzere Gülhane Bevliye servisine asistan olarak tayin olunan Dr. Fuat Soyer, 1932 de ihtisas vesikasını almış ve Mardin Hastanesine gönderilmiştir. İki sene sonra tekrar Gülhane Hastanesi Bevliye Başasistanlığına tayin olunmuştur. İki sene Gülhanede kaldıktan sonra bir sene de Gümüşsuyu hastanesinde vazife görmüş, bilâhare İzmir Askerî Has-

Dr. Fuat Soyer

Doğ.: 1901

tanesi Bevliye mütehassıslığına tayin edilmiştir.

1944 e kadar İzmirde kalan Dr. Fuat Soyer, Erzurum Mareşal Çakmak Hastanesi Bevliye mütehassıslığına tayin edilmiş ve halen Ankara Mevki Hastanesi Bevliye Mütehassısıdır.

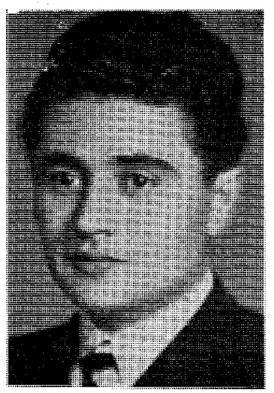

Dr. Niyazi Soydan

Doğ.: 1914

Dr. SOYDAN (Niyazi) :

Tarsusta doğmuştur. Kereste Tüccarı Salih Beyin oğludur. İlk ve Orta tahsilini Tarsusta, Liseyi Adana Lisesinde tamamladıktan sonra, 1939 senesinde Tıp Fakültesinden Diploma almıştır. Mektepten çıktıktan sonra Askerî vazifesini ifa etmek üzere Ardahana tayin olunmuş, iki sene kadar orada çalışmıştır. Terhis olunduktan sonra, Silifke Sıtma Mücadele Tabibliğine tayin olunan Dr. Niyazi Soydan, bilâhare Çorum Hükûmet Tabibliğine nakledilmiştir.

Dr. Niyazi Soydan, en son olarak tayin olunduğu Alaca Hükûmet Tabibliğinde vazife görmektedir.

Dr. SÖNMEZ (Eşref) :

Nazillide doğmuştur. Tüccar Mustafa Efendinin oğludur. İlk tahsilini Nazillide, Ortayı Beşiktaş Askerî Rüştiyesinde ve Lise tahsilini Çengelköy Tıbbiye İdadisinde tamamladıktan sonra, 1910 senesinde yüzbaşı rütbesile Askerî Tıbbiyeden diploma almıştır. Bir sene

Dr. Eşref Sönmez

Doğ.: 1882

Gülhanede staj yaptıktan sonra, Manastır Askerî Hastanesine tayin edilmiştir. 1912 de bir Tabur Tabibliğile Balkan Harbine iştirâk etmiş, ve Selâniğin sukutunu müteakip Yunanlılara esir düşmüştür. Esirlikten kurtulunca, Lâpsekide yüz elli yataklı bir hastanenin tesisine memur edilmiş bilâhare Edirnenin istirdadı harekâtına iştirâk etmiştir. Balkan Harbinden sonra Bağdada gönderilmiş, ve Kolordu Sertabib muavinliğinde vazife görürken Birinci Cihan Harbinin ilânı üzerine Basra Fırkası Sertabip muavinliğine tahvil edilerek Basraya gitmiştir. Basranın sukutundan sonra Müntefik Hastanesi Operatörlüğüne, Nasıriyenin sukutundan sonra da On Üçüncü Kolordu Ahzıasker Sertabibliğine tayin edilmiş, ve bir müddet Cephede Sıhhiye Reis Muavini sıfatile çalışmıştır. Bağdadın sukutundan sonra Musula geçmiş; bilâhare rahatsızlığı hasebile İstanbula dönerek, evvelâ Talimgâh İhtiyat Küçük Zabitler Alayı Sertababetinde, bilâhare Talimgâh Hastanesi Sertababetinde bulunmuştur. Mütarekeden sonra Askerî Tıbbiye Müzakereciliğine tayin edilen Dr. Eşref Sönmez, aynı zamanda Göz Hastalıkları İhtisasını elde etmek için çalışmıştır. Sakarya harbinden sonra İstiklâl savaşına iştirâk etmek üzere Anadoluya geçmiş, İsparta, Denizli menzil hastanelerinde vazife gördükten sonra Sivas merkez hastanesi göz mütehassıslığına tayin edilmiştir. 1925 de kendi arzusile Binbaşılıktan tekaüt olarak Samsun memleket hastanesi göz mütehassıslığına tayin edilmiş, bilâhare sırasile Adıyaman Trahom Mücadele Hastanesi Baş Tabibliğini, Besni kazası ve Nizip Trahom Mücadele Hastaneleri Mütehassıslığını ifa etmiştir. Halen bu vazifede çalışmaktadır Adıyaman Trahom Mücadelesinde çalışırken (*Trahom ile munzamme istihalei Züccaciyesi mukayesesine*) dair, diğeri de (*Göz ameliyesinin muaddel bir şekli*) hakkında iki kıymetli etüd neşretmiştir.

Dr. Eşref Sönmez, Birinci Cihan Harbinde Harp madlyası, İstiklâl harbinde de İstiklâl madalyası ile taltif edilmiştir.

Dr. SÖNMEZ (Kemal) :

İstanbulda doğmuştur. Şehzadelerden birine hususî kâtiplik yapmış Mustafa Beyin oğludur. İlk tahsilini Beşiktaş Hamidiye Mektebinde, Ortayı Askerî Rüştiyede ve Liseyi Kuleli Askerî İdadisinde tamaladıktan sonra, 1903 senesinde Askerî Tıbbiyeden diploma almıştır. Bir sene Gülhane Hastanesinde Teşrihimarazî şubesinde, iki buçuk sene de Haydarpaşa Hastanesi Cerrahî servisinde çalışdıktan sonra Operatörlük vesikasını almış ve Kırklareli Askerî Hastanesine Operatör tayin olunmuştur. 1909 da Ermeni vukuatı üzerine Kırklarelinden hareket eden bir alaya iştirâk ederek bir sene Adana, Antalya, Dört Yol taraflarında vazife görmüş, 1911 de Yemene mürettep Sıhhiye Bölüğüne Operatör tayin olunarak 3 sene Yemen ve Asirde vazife görmüştür. Yemenden avdetinde Kırklareli Hastanesine gönderilen Dr. Kemal Sönmez, Birinci Cihan Harbinin ilânı üzerine Altıncı fıkra sıhhiye bölüğü Başhekim ve Operatörlük vazifesile Çanakkale harekâtına iştirâk etmiş, Anafartalar gurubu ağır Mecruhin Hastanesi Başhekimliğinde bulunduktan sonra, Bağdat cephesine hareket ederek Kolordusu ile Acemistan Harekâtında bulunmuştur. Bir mündddet Musul Hastanesi Operatörlüğünü yaptıktan sonra, mütarekenin ilânını müteakip 1918 de Zeytinburnu Hastanesi Operatörlüğüne verilmiştir. İstiklâl Harbinin başlaması üzerine Ankaraya geçmiş ve Sarıkışla Hastanesi Operatörlüğünü deruhte etmiştir. 1922 de Amasya Askerî Hastanesi Operatör ve Başhekimliğini, 1924 de Tokat Merkez Hastanesi Operatörlüğünü yaptıktan sonra, 1925 de Yarbay rütbesile emekliye ayrılmıştır. Sivil hayata geçince Yozgat, Kütahya Hastaneleri Operatör ve Başhekimliklerinde Altı sene kadar çalışdıktan sonra, Kırıkkale Askerî Fabrikalar Başhekim ve Operatörlüğüne tayin olunmuş orada fasılasız 11 sene müddetle çalışmıştır. İstanbula geldikten sonra bir sene Leylî Tıb Talebe Yurdunda, bir sene de Bursa Çocuk Esirgeme Kurumunda vazife görmüş 1945 senesinde de Bursada serbest çalışmağa başlamıştır. Halen Kırıkkale'de serbest Operatörlük yapmaktadır.

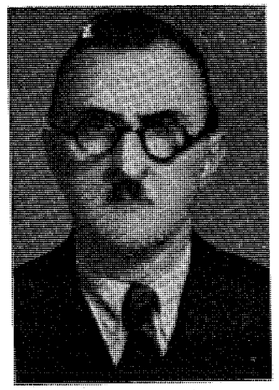

Dr. Kemal Sönmez

Doğ.: 1897

Dr. Kemal Sönmez, vazife gördüğü yerlerde daima hayır işlerile uğraşmış, ve büyük yararlıklar göstermiştir. Ezcümle Kırıkkalede bulunduğu müddet zarfında bir çocuk Esirgeme Kurumu Tesis etmiş ve bunun reisliğini yapmıştır. Bundan başka bir ufak Doğum Evi kurmağa muvaffak olmuş ve yüksek başarısından dolayı Ankara Merkezi tarafından Gümüş Madalya ile mükâfatlandırılmıştır.

Dr. Kemal Sönmez, Birinci Cihan Harbine ve İstiklâl Harbine iştirâk etmiş bulunması hasabile Harp Madalyası, İftihar Madalyası ve İstiklâl Madalyalarile taltif edilmiştir.

Dr. Nureddin Söylemez

Doğ.: 1884

Dr. SÖYLEMEZ (Nureddin) :

Şam'da doğmuştur. Nalbant esnafından Mehmed Ali Ağanın oğludur. İlk tahsilini mahalle Mektebinde, Orta ve Lise tahsilini Baalbek Rüştiyesinde ve Şam Mülkiye İdadisinde yaptıktan sonra, 1909 senesinde Şam Tıbbiye Mektebinden diploma almıştır. Diploma aldıktan sonra Şam Tıbbiyesi Dahiliye Kliniğinde asistan olarak iki sene müddetle kalmış, bilâhare Hicaz Demiryolları Kısım Tababetine intisap etmiştir. Şam'ın işgali üzerine 1918 de Anadoluya geçen Dr. Nureddin Söylemez, Devlet Demir Yollarına intisap etmiş ve uzun yıllar burada vazife görmüştür.

Dr. Nureddin Söylemez, halen Devlet Demiryolları Kayseri Sıhhat Baş Müfettişi olarak vazife görmektedir.

Dr. Aziz Sunal

Doğ.: 1881

Dr. SUNAL (Aziz) :

Anadolunun Çoruh Kasabasında doğmuştur. Tüccar Süleyman Ağanın oğludur. İlk, Orta tahsillerini Amasyada Liseyi Sivasta yaptıktan sonra, 1907 sene-

sinde Mülkiye Tıbbiyesinden Diploma almıştır. İlk vazife olarak Payas Cezaevi tabibliğine tayin olunmuş ve burada iki sene müddetle çalışmıştır. Adana Belediye Hekimliğinde bir buçuk sene, Tarsus hastanesinde bir sene, Hassa, Bahçe, İslâhiye Kazalarında seyyar tabib olarak üç buçuk sene vazife gördükten sonra dört sene de Adanada serbest tababet yapmıştır. Birinci Cihan Harbinde yedek Yüzbaşı rütbesile askere alınan Dr. Aziz Sunal, Menzil Hastanelerinde, 23. üncü Fırka Seyyar Hastanelerinde, Kudüs, Hat ve Vadii Harar'da Sevkimecbuhin Baştababetinde ve Şam Sevkiyat tababetinde vazife görmüştür. Mütareke olunca, Anadoluya geçmiş, Aksaray, Kırşehir ve Silifke Sağlık Müdürlüklerinde bulunduktan sonra istifa etmiş, bilâhare Konya, Eskişehir, Kastamonu, İzmit Merkez Hükûmet Tabibliklerinde vazife almıştır. İki buçuk sene kadar da Leylî Tıb Talebe Yurdu İdare Tabibliği vazifesini gören Dr. Aziz Sunal, üç sene de İstanbul Sağlık Müdür Muavinliği vazifesini görmüştür. Terfian tayin olunduğu Erzurum Sağlık Müdürlüğünde yedi buçuk ay kalmış, ve İsparta Sağlık Müdürlüğüne naklolunmuştur. Burada üç buçuk sene kadar vazife gördükten sonra çalışma müddetini ikmal etmiş olması hasabile Emekliye ayrılmış, ve Tavşanlıda serbest Tababete başlamıştır. Dr. Aziz Sunal, Tarsusta bulunduğu zamanlarda Türk Ocağının Reisliğini ifa etmiş ve Milliyet ceryanlarının inkişafına hizmet etmiştir.

Dr. Naşit Sunay

Doğ.. 1904

Dr. SUNAY (Naşit) :

İstanbulda doğmuştur. Maliye Nezareti Masraf Kalemi Mümeyizlerinden Emekli Hasan Bahtiyar Beyin oğludur. İlk tahsilini Nümunei Terakkî Mektebinde, Orta ve Lise tahsillerini İstanbul Sultanisinde yaptıktan sonra, 1926 senesinde Tıb Fakültesinden diploma almıştır. Mektepten çıktıktan sonra, Urgüp Hükûmet Tabibliğine tayin olunmuş, bilâhare Köyceğiz Hükûmet Tabibliğinde çalışmıştır. Göz Hastalıkları Mütehassısı olmak üzere Guraba Hastanesine asistan tayin olunmuş, ve asistanlık müddetinin bir kısmını Şişli Çocuk Hastanesinde geçirmiştir. İhtisas Vesikasını almağa muvaffak olduktan sonra Elâzığ ve Siirt Göz Mütehassıslıklarında, muhtelif Trahom Mücadele Tabibliklerinde ve Reisliklerinde çalışmıştır. Halen Çocuk Hastanesi Göz Mütehassısı olan Dr. Naşit Sunay, askerlik vazifesini ifa etmek üzere Eskişehir Mevki Hastanesinde bir müddet çalışmış, ve terhis edilerek Çocuk Hastanesindeki ödevine dönmüştür.

Dr. Naşit Sunay'ın, (*Trahom*) adlı kıymetli bir eseri vardır.

Dr. Fahreddin Süğür

Doğ.: 1899

Dr. SÜĞÜR (Fahreddin) :

Boluda doğmuştur. Koyun Taciri Mahmud Ağanın oğludur. İlk, Orta ve Lise tahsillerini Bolu İdadi ve Sultanisinde yaptıktan sonra, 1921 senesinde Askerî Tıbbiyeden diploma almıştır. Mektebi bitirdikten iki ay sonra Anadolu Harbi devam ettiği için memleketi olan Boluya gelmiş, 1921 de Boludaki Menzil Askerî Hastanesine tayin edilmiştir. 1922 de Kocaeli Gurubu emrindeki Göynük Askerî Menzil Hastanesine nakledilmiş, Umumî Taarruzda Garp Cephesi emrindeki cerrahî Hastanesine gönderilmiştir. 1923 de Gümüşsuyu Hastanesine gelmiş, bir sene çalıştıktan sonra Askerî hizmetten ayrılmıştır. Sivil hayata geçdikten sonra, 1925 de Lapseki Hükûmet tabibliğine tayin edilmiş, 1937 de ihtisasını tekemmül ettirmek için Parise gitmiştir. 1929 da Boluya avdet etmiş ve Memleket Hastanesi Dahiliye Tabibliği vazifesini deruhte etmiştir. 1931 de çocuk hastalıkları ihtisasını Jüriye tasdik ettirmiş, ve Darülaceze Çocuk Hastalıkları Şefliğine tayin edilmiştir. 1935 de de Aydın Çocuk Dispanserine nakli memuriyet etmiştir.

Dr. Fahreddin Süğür, 1936 da istifa ederek serbest çalışma hayatına atılmıştır. Hâlen Aydın da bulunmaktadır.

Dr. SÜĞÜR (Muhiddin) :

Boluda doğmuştur. Koyun Tüccarı Mahmud Ağanın oğludur. İlk tahsilini Gölyüzü İptidaî mektebinde, Ortayı Bolu Rüştiyesinde, Liseyi Sultanide yaptıktan sonra, 1923 senesinde Tıb Fakültesinden diploma almıştır. Mektepten çıktıktan sonra, kur'a ile Kırklareli Mustafa Paşa kazası Hükûmet Tabibliğinde, 1926 da Urfa Çoruh Hükûmet Tabibliğinde, 1927 de Bolu Merkez Hükûmet Tabibliğinde, 1929 da Bolu, Düzce Hükûmet Tabibliğinde vazife görmüştür. Göz hastalıkları ihtisasını elde etmek için 1930 da Cerrahpaşa Hastane-

Dr. Muhiddin Süğür

Doğ.: 1900

si Göz asistanlığına tayin olunan Dr. Muhiddin Süğür, Cerrahpaşa Hastanesindeki çalışma müddetini bitirdikten sonra ihtisas vesikasını almağa muvaffak olmuştur. Mütehassıs olduktan sonra bir müddet Bolu Merkez Belediye Tabibliğinde bulunmuş, bilâhare 1932 de Çorum Memleket Hastanesi Göz Mütehassıslığına gönderilmiştir. Bir sene sonra Urfa Trahom Mücadele Hastane ve Dispanseri Baştabibliğine nakledilmiş, 1936 da Denizli Memleket Hastanesi Göz Mütehassıslığı ve Başhekimliği kendisine verilmiştir. Altı sene kadar bu vazifede bulunduktan sonra, 1942 de Konya Memleket Hastanesi Göz Mütehassıslığına tayin olunmuştur. Halen bu vazifededir.

Dr. Muhiddin Süğür, iki devredenberi Dördüncü mıntaka Etibba Odası İdare Hey'eti âzalığında çalışmaktadır.

Dr. SÜMER (Tevfik) :

Bozkır'ın Akkise köyünde doğmuştur. Köyün İmamı Çiftçi Osman Efendinin oğludur. İlk tahsilini Akkise Köyünde, Orta ve Liseyi Konyada ikmal ettikten sonra, 1939 senesinde Teğmen rütbesile Askerî Tıbbiyeden diploma almıştır.

Dr. Tevfik Sümer

Doğ.: 1912

Dr. Tevfik Sümer, çok küçük yaşında yetim kaldığı için İlk tahsilini büyük mahrumiyetler içinde yapmış, Orta ve Liseyi, bizzat çalışarak, elde ettiği para ile tamalayabilmiştir. Tıbbiye mektebinden çıktıktan sonra, bir sene Gülhane Hastanesinde staj yapmış, bilâhare Çanakkale Müstahkem Mevkiinde 69 uncu Alay Tabibliğine tayin edilmiştir. Bir sene Çanakkalede çalıştıktan sonra, 1942 de Bandırma Mevki Hastanesine stajyer olarak gönderilmiş, bir senelik çalışmasından sonra ihtisasını yapmak üzere Ankara Gülhane Hastanesi Hayatî ve Tıbbî Kimya Şubesine Asistan olarak girmiştir. Asistanlık müddetini tamamladıktan sonra ihtisas sertifikasını almağa muvaffak olan Dr. Tevfik Sümer, 1945 de Ankara Mevki Hastanesi Hayatî ve Tıbbî Kimya Mütehassıslığına tayin edilmiştir. Halen bu vazifededir.

Dr. Fahriye Şahenk

Doğ.: 1905

Dr. ŞAHENK (Fahriye) :

Trabzonda doğmuştur. Tüccardan Yusuf Ziya Beyin kızıdır. İlk tahsilini Trabzonda, orta ve lise tahsilini İstanbul Kız Lisesinde tamamladıktan sonra, 1930 senesinde Tıb Fakültesinden diploma almıştır. Mektepten çıktıktan sonra üç sene Prof. Dr. Kadri Raşit Paşanın, bir sene de Prof. Dr. İhsan Hilmi Alantar'ın yanında çocuk hastalıkları ihtisası için asistanlık yapmıştır. İhtisas imtihanını verdikten sonra ilk vazife olarak, Ankara Çocuk Esirgeme Kurumuna Çocuk Mütehassısı olarak tayin edilmiş, bir sene bu vazifede kaldıktan sonra, Ankara Nümune Hastanesi Çocuk hastalıkları muavinliğine tayin edilmiştir. Dr. Fahriye Şahenk, tam dokuz sene müddetle bu vazifede çalışmış, bilâhare Ankara Belediye Hastanesine ilk defa olarak konulan çocuk hastalıkları mütehassıslığı vazifesi kendisine verilmiştir. Hâlen bu vazifededir.

Dr. ŞAHİN (Ali) :

Rumelinin Mora-Yenişehir Kazasında doğmuştur. Keresteci İbrahim Halil Ağanın oğludur. İlk, Orta tahsillerini Yenişehirde Liseyi İstanbulda yaptıktan sonra, 1896 senesinde Mülkiye Tıbbiyesinden Diploma almıştır. Mektepten çıktıktan sonra Bakteriyolojihanede Nicol tarafından verilen amelî ve nazarî derslere devam ederek bir Bakteriyoloğ sertifikası almıştır. 1896 da Tarsus Belediye Tababetine, 1902 de Mersin, 1910 da İstanbul Belediyesi Mevki Tababetine tayin olunan

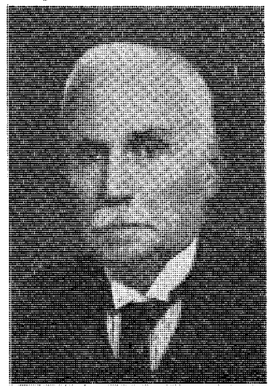

Dr. Ali Şahin

Doğ.. 1873

Dr. Ali Şahin, 1916 da Anadoluhisar Dairesi Başhekimliğine terfian nakledilmiş, aynı zamanda Kandilli Kız Lisesi Doktorluğu ile Hıfzıssıhha ve Çocuk Bakımı dersleri muallimliği vazifesi verilmiştir. Uzun zaman Anadoluhisar Belediye Başhekimliğini büyük bir feragatla yapan Dr. Ali Şahin, 1936 da Kız Lisesinde yalnız hocalık yapmak üzere Belediye Başhekimliğinden tekaüdlüğünü istemiş ve Belediyeden ayrılmıştır.

Dr. Ali Şahin, 1945 senesine kadar çalışmasına devam etmiş, rahatsızlığı hasabile mektepten de ayrılarak istirahate çekilmiştir.

Dr. ŞAKAR (Akif Şakir) :

İstanbulda doğmuştur. Tıp Fakültesi Fiziyoloji Profesörü Şakir Paşanın oğludur. İlk tahsilini Lem'ai Maarif Mektebinde, Orta ve Liseyi Nümunei Terakkî İdadisinde tamamladıktan sonra, 1914 senesinde Tıp Fakültesinden diploma almıştır. Mektepten çıktıktan sonra, hariciye ihtisasını elde etmek için çalışmış ve sertifikasını almağa muvaffak olmuştur.

1927 de ihtisasını tekemmül ettirmek üzere Almanyaya gitmiş ve Almanyanın muhtelif cerrahî ve ortopedi kliniklerinde çalışmıştır. Memlekete döndükten sonra bir müddet Haydarpaşa Emrazı Sariye ve İstilaiye Hastanesi Operatörlüğünü yapmış, bilâhare Tıp Fakültesi Ortopedi Kliniği Profesörü olmuştur. Bir çok seneler bu kürsünün müderrisliğini yapan ve bilâhare Ortopedi Kliniğinin Ordinaryüs Profesörü olan Dr. Akif Şakir Şakar, muhtelif senelerde Avrupa seyahat-

Prof. Dr. Akif Şakir Şakar

Doğ.: 1888

ları yapmış ve Avrupanın Ortopedik kliniklerini tetkik ederek bilgilerini arttırmıştır.

Prof. Dr. Akif Şakir Şakar, halen Tıp Fakültesi Ortopedi Kliniği Profesörü, ve Sanatoryum ve Prevantoryum Cerrahî Müşaviri bulunmaktadır.

Prof. Dr. Akif Şakar, Beynelmilel Ortopedi Cerrahisi Traumatologie, Tallasotherapie, Fransız Ortopedie, Atina Cerrahî Cemiyetleri ile Paris Cerrahî Akademisi üyeliğine seçilmiş, ve Türk Ortopedi Cerrahî Cemiyeti Reisliğini yapmıştır.

Prof. Dr. Akif Şakir Şakar'ın, 1935 de yazdığı (*Açık Kırıklarda Ameliyatla Korunmanın Hayatî Önemi*), 1936-1940 da yazdığı ve iki ciltten mürekkep (*Çocuk Cerrahisi ve Ortopedie Kliniği dersleri*), 1943 de yazdığı (*Spor Faydaları, Zararları ve arızaları*) adlı kıymetli kitaplarından başka, Fransada, Almanyada ve İsviçrede yayınlanmış (24) Orijinal travayı ve Türk Tıp mecmualarında intişar etmiş yüze yakın yazısı vardır.

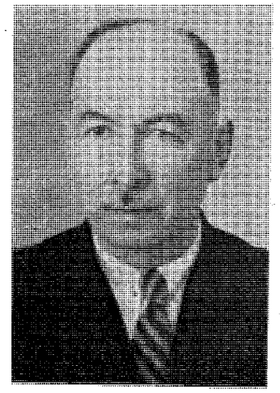

Dr. Hamid Şakar

Doğ.: 1887

Dr. ŞAKAR (Hamid) :

Elâzığ'da doğmuştur. İcra Memuru Mehmed Şakir Efendinin oğludur. İlk tahsilini Bitlis'de, orta ve liseyi İstanbul Askerî Tıbbiye İdadisinde tamamladıktan sonra, 1912 senesinde Tıp Fakültesinden diploma almıştır. Mektepten çıktıktan sonra askerliğini, Debreibalâda, Gülhane Hastanesinde, Bağdat ve Erzurumda geçirmiştir. 1919 da Ankara Merkez Hastanesine tayin edilmiştir. Bir sene sonra Bitlis vilâyeti Sıhhiye Müdürü olmuştur. Bitlis vilâyetinde bir sene kaldıktan sonra, 1921 de Siirt Sıhhiye Müdürlüğünde, 1927 de Bitlis Sıhhiye Müdürlüğünde, 1924 de Çorum, 1927 de Manisa ve 1930 da Kars Sıhhiye Müdürlüklerinde vazife görmüştür. En son olarak tayin olunduğu Kars Sıhhiye Müdürlüğünden emekliye ayrılmıştır.

Gl. Prof. Dr. Nazım Şakır

Doğ.: 1888

Dr. ŞAKIR (Nazım Şakir) :

İstanbulda doğmuştur. Babasının adı Şakirdir. İlk, Orta ve Lise tahsillerini İstanbulda tamamladıktan sonra, 1910 senesinde Askerî Tıbbiyeden Yüzbaşı rütbesile diploma almıştır. Bir sene Gülhanede stajyer olarak çalıştıktan sonra, Asabiye ve Akliye Kliniğine asistan tayin olunmuş, İtalyan ve Balkan muharebelerine iştirâk ettiği zamanlarda da bu Seririyattaki asistanlığını muhafaza etmiş ve ihtisasını tamamlamıştır. 1914 Birinci Cihan Harbinde Kafkas Orduları Asabiye ve Akliye Mütehassıslığına gönderilmiş, Harbi müteakip 1918 de Gülhane Hastanesi Asabiye ve Akliye Profesörlüğüne tayin olunmuştur. İstiklâl mücadelesi başlayınca Anadoluya geçen ve Ankara Cecebi Hastanesi Baştabibliği ile Ordu Asabiye ve Akliye Mütehassıslığı vazifesini deruhte eden Prof. Dr. Nazım Şakır, 1923 de tekrar Gülhanedeki Profesörlük vazifesine avdet etmiş, ve tedris hayatına devam etmiştir. 1945 de Birinci Ordu Sıhhiye Mütehassıslığı vazifesine tayin olunmuş, bir sene sonra Tuğ General rütbesi tevcih edilerek Ankara Gülhane Hastanesinin Müdür, Baştabib, Asabiye ve Akliye Profesörlüğüne tayin olunmuştur.

Prof. Dr. Nazım Şakır, Ordudan ayrıldıktan sonra, İstanbul Tıbbi Adlî Müessesesine Müdür tayin edilmiştir. Halen orada çalışmaktadır. (26) sene devam eden tedris hayatında (26) kıymetli Asabiye Mütehassısı yetiştirmiş bu mütehassıslardan ölen üçü müstesna, diğerleri Anadolunun en mühim Hastanelerinde Asabiye servislerini idare etmektedirler.

Prof. Dr. Nazım Şakır, muhtelif senelerde Romadaki Tüberküloz, Viyana ve Paristeki Asabiye ve Akliye Kongrelerine iştirâk etmiştir.

Prof. Dr. Nazım Şakır'in (*Aşkı Marazî*), (*Gülhane Emrazı Asabiye dersleri*), (*Temaruz ve Teşhisi*), (*Toksikomani*), (*Şarkta Parasifilitik hastalıklar niçin azdır*), (*Neuro-Psişiyatrı Rehberi*) adlı kıymetli kitaplarından başka, muhtelif Tıbbî mecmualarda bir çok orijinal yazıları vardır.

Prof Dr. Nazım Şakır, Millî Mücadeleye iştirâk etmiş bulunması hasabile İstiklâl Madalyası ile taltif edilmiştir.

Dr. Kâzım Şarman

Doğ.: 1901

Dr. ŞARMAN (Kâzım) :

Merzifonda doğmuştur. Eski alay Müftüsü Hafız Ali Namık Efendinin oğludur. İlk, Orta ve Lise tahsillerini Merzifon İttihadı Terakkî, Rüştiye ve İdadîlerinde tamamladıktan sonra, 1923 senesinde Askerî Tıbbiyeden diploma almıştır. Gülhanede staj müddetini bitirdikten sonra, Asabiye asistanı sıfatile daha iki sene aynı hastanede çalışmış, bilâhare ilk vazife olarak Erzincan Hastanesinde Asabiye Mütehassısı olarak bulunmuş, Diyarbakır Askerî Hastanesinde de bir sene vazife görmüştür. Şark Hizmetini bitirdikten sonra, 1929 da Eskişehir Hava taburunda, 1931 de Vekâlet Hava Müsteşarlığı Ş. V. Mülhaklığında, 1932 de Bursa Çekirge Hastanesi Asabiye Mütehassıslığında ve Fizik tedavi şubesinde çalışan Dr. Kâzım Şarman, 1935 de Konyaya tayin edilmiş, ve altı sene kadar burada çalışmıştır.

Dr. Kâzım Şarman, 1941 de Çekirge Hastanesine nakledilerek Fizyoterapi ve ihtisası dahilinde 4,5 sene kadar vazife görmüş, ve Yarbaylığa terfi ettikten sonra Ardahan Tümen Baştabibliğine, ve en son olarak da Erzurum'da Dumlu Tümen Baştabipliğine tayin olunmuştur. Halen bu vazifededir.

Dr. ŞAVLI (Ali Şükrü) :

Sinopta doğmuştur. Emekli Binbaşı Numan Beyin oğludur. İlk tahsilini Gerze'de, Ortayı Sinopta, Liseyi Kastamonuda yaptıktan sonra, 1914 senesinde Tıb Fakültesinden diploma almıştır. Mektepten çıktıktan sonra, Çocuk Doktorluğu Şubesine intisab ederek Darülacaze Çocuk Yuvası doktorluğuna tayin olunmuştur. İhtisasını tekemmül ettirmek üzere, 1921 de Almanyaya giderek Berlin Üniversitesi Çocuk Kliniğinde 1923

Dr. Ali Şükrü Şavlı

Doğ.: 1892

nihayetine kadar üç sene çalışmıştır. Memlekete döndükten sonra tekrar Darülacaze Çocuk Yuvasında çalışmağa başlamıştır. Aynı zamanda beş ay kadar Guraba Hastanesinde ve iki sene kadar da Cerrahpaşa Hastanesi Çocuk Mütehassıslığını yapmıştır. Dr. Ali Şükrü Şavlı, 1926 dan itibaren Darülacazeden ayrılarak Haseki Hastanesi Çocuk Mütehassıslığına tayin olunmuş, ve o tarihten itibaren Haseki Hastanesi Çocuk Mütehassıslığında kalmıştır. Hastanelere devam ettiği zaman, askere alınarak Askerî ödevini muhtelif senelerde yapmıştır. Birinci Cihan Harbinde, beş sene zarfında Çanakkale, Avusturya Galiçya ve Arabistan cephelerinde vazife görmüştür.

İkinci Dünya harbinde de ikinci defa askere alınarak Kırklarelinde Piyade taburunda, Çerkeşköy seyyar Hastanesinde, Sarayburnu ve Gümüşsuyu Asker Hastanelerinde olmak üzere üç sene askerlik ödevini yapmıştır. Umum askerlik müddetini de, Piyade tabur doktorluğunda, alay Baştabibliğinde, Sıhhiye Bölüğü Baştabibliğinde, Fırka Sertabibliğinde geçirmiş, ayrıca Berline zehirli gazların tahsili için gönderilerek, avdetinde bir Fırkanın zehirli gazlara karşı korunma öğretmenliğini yapmıştır.

Dr. Ali Şükrü Şavlı, (*Modern çocuk büyütmesine dair genç annelere mektup*), (*Kemik Hastalıkları ve tedavileri*), (*Süt Çocukları Jimnastiği*), (*Sağlam olmak için nasıl yemek yemeli*), (*Çocukları mukavimleştirme çareleri*), (*Bir günlükten on dört yaşına kadar çocukların bakımı*), (*Aynı eserin ikin tabı*), (*Çocukların beslenmeleri ve beslenme bozukluklarının tedavileri*) adlı kıymetli eserler yazmıştır. Bundan başka, Tıb Mecmualarında muhtelif hastalıklara dair yüzlerce enteresan makale neşretmiştir.

Dr. Ali Şükrü Şavlı, Türk Harp Madalyası, Harp Liyâkat madalyası, Avusturya Harp madalyası, Alman Harp Demir Salip Madalyaları ile taltif edilmiştir.

Dr. ŞEHSUVAROĞLU (Bedi Nuri) :

İstanbulda doğmuştur. Korvet Tabibi Binbaşı Yusuf Selâmi Beyin oğludur. İlk ve Orta tahsilini Kabataş Lisesinde ve Liseyi Kadıköy Lisesinde tamamladıktan sonra, 1939 senesinde Tıp Fakültesinden Diploma almıştır. Askerlik hizmetini Kayseri 19. Piyade Alay

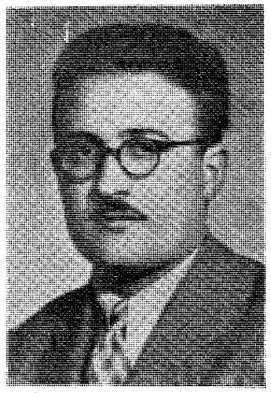

Dr. Bedi Nuri Şehsuvaroğlu

Doğ.: 1914

Tabibi olarak ifadan sonra, Eskişehir Sıtma Mücadele Mıntakası Sivrihisar Şubesi Tabipliğine tayin edilmiştir. 1943 senesinde Tifüs Mücadele Heyeti meyanında İstanbula gelmiştir. Tifüs Mücadelesinin sonunda Merkez Hükûmet Tabibi olarak İstanbulda kalmış, bilâhare Sağlık Müdür Muavinliği vekâleti ve Emrazı Sariye Müdürlüğü vekâletini de deruhte etmiştir.

Dr. Bedi Şahsuvaroğlu, son askerî vazifesini, Maltepede 2 inci Tank Alay Tabibliğinde geçirmiştir. Senelerden beri Kızılay İdare Heyetinde faal bir surette çalışmaktadır.

Dr. Abdurrahman İrfan Şen

Doğ.: 1902

Dr. ŞEN (Abdurrahman İrfan) :

Konyada doğmuştur. Hukukçulardan Ceza Reisi Ali Lûtfi Beyin oğludur. İlk tahsilini İstanbul ve Eskişehirde, Orta ve Liseyi Yozgatta tamamladıktan sonra, 1923 senesinde Askerî Tıbbiyeden diploma almıştır. Bir sene Gülhane Hastanesinde staj yaptıktan sonra, iki sene bir askerî hastanede ve bir Tabur hekimliğinde vazife görmüş, 1928 senesinde ihtisasını tekemmül ettirmek için Parise gitmiştir. Pariste Saint-Louis hastanesinde Cildiye ve Efrenciye Şubesinde iki sene kadar çalıştıktan sonra, memlekete dönmüş ve Gülhaneden ihtisas sertifikasını almağa muvaffak olmuştur.

Mütehassıs olduktan sonra, İzmit, Eskişehir, Van Hastaneleri Cildiye Mütehassıslığını yapan Dr. İrfan Şen, bir müddet Şarkta bulunmuş, bilâhare, Zeytinburnu ve Çorlu Hastaneleri Cildiye Mütehassıslığına gönderilmiştir. 1940 da tayin olunduğu Üçüncü Kolordu Seyyar Hastanesi Başhekimliğinde iki sene bulunduktan sonra, Çengelköy Hastanesine gönderilmiş ve dört sene kadar orada vazife görmüştür. Halen kıt'a hizmetini Yarbay rütbesile bir Tümen Baştabipliğinde geçirmektedir.

Dr. Nureddin Şenemre

Doğ.: 1893

Dr. ŞENEMRE (Mehmed Nureddin) :

İstanbulda doğmuştur. Düyunu Umumiye Masraf Muhasibi Mehmed Fuat Beyin oğludur. İlk, Orta tahsilini Üsküdarda Ravzai Terakkî Mektebinde, Liseyi Vefa İdadisinde bitirdikten sonra, 1924 senesinde Tıb Fakültesinden diploma almıştır. Mektepten çıktıktan sonra Manisanın Eşme Hükûmet Tabibliğine tayin olunmuş, bilâhare Bandırma Sıtma Mücadele Tabibliğine nakledilmiştir. Bandırmada bir müddet çalışdıktan sonra, Zonguldak-Ereğli Şirketi Tabibliğini deruhte eden Dr. Nureddin Şenemre, bilâhare Giresun Merkez Belediye Tabibliği, ve Hükûmet Tabip Vekilliği ve Giresun Frengi Mücadele Tabibliği ve Zonguldak Frengi Mücadele Tabibliği vazifelerini görmüştür.

Dr. Nureddin Şenemre, halen Frengi Mücadele Baştabib Vekâletini ifa etmektedir.

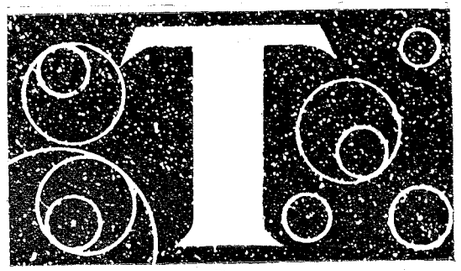

Dr. Şükrü Reşit Talimcioğlu

Doğ.: 1895

Dr. TALİMCİOĞLU (Şükrü Reşit) :

Üsküdarda doğmuştur. Dr. Şükrü Kâmil Beyin oğludur. İlk, Orta ve Lise tahsillerini Üsküdarda tamamladıktan sonra, 1918 senesinde Teğmen rütbesile Askerî Tıbbiyeden diploma almıştır. Mektepten çıktıktan sonra, Ayvalık Mevki Hastanesine gönderilmiş, bir müddet sonra 173 üncü Alay Tabibi olmuştur. 1919 da staj için Gümüşsuyunda Gülhane Hastanesine gönderilen Dr. Reşit Talimcioğlu, stajını tamamladıktan sonra Tuzla Hastanesine verilmiş, 1921 de Anadoluya geçmiş, Garp cephesi emrinde dördüncü grup karargâh Tababetine tayin edilmiştir. Millî Mücadelede Yüzbaşı rütbesile Altıntaş, Kıravdan ve Sakarya harplerinde bulunmuş, ve Dördüncü Kolordu Sertabib Muavini olmuştur. Başkomutanlık harbine Kolordusu ile iştirâk ettikten sonra, İstanbula dönmüş, Beykoz Askerî Fabrikalar Hekimi olmuştur. 1928 de Şark Hizmetini ifa etmek üzere Sarıkamışa gitmiş, bir sene sonra da askerlikten istifa etmek suretile Ordudan ayrılmıştır. Sivil hayata geçdikten sonra Kağızman Hükûmet Tabibliğine tayin olunan Dr. Reşit Talimcioğlu, sırasile 1931 de Kars Sıhhiye Müdürlüğü, 1936 da Ordu Sıhhiye Müdürlüğü, 1938 de Kütahya Sıhhiye Müdürlüğü, 1940 da Erzincan Deprem Mıntakasında ve Elazığ Sıhhiye Müdürlüğü, 1942 de Eskişehir Mıntakası Sıhhiye Müfettişliği, 1942 sonlarına doğru Bolu Sıhhiye Müdürlüğü, 1943 de Eskişehir Sıhhiye Müdürlüğü vazifelerini görmüştür. Halen Eskişehir Sıhhiye Müdürüdür.

Dr. Reşit Talimcioğlu, vazifedar olduğu bütün şehirlerin hayır cemiyetlerinde faal bir surette çalışmış, ve bu kurumlara büyük hizmetleri dokunmuştur. Ezcümle Kars, Kütahya, Erzincan, Boluda Kızılây Cemiyetlerinin Başkanlıklarını yapmış, Ordu, Kütahya, Elâzığ, Bolu Halkevleri Sosyal ve Yardım Cemiyetlerinde faal bir surette çalışmıştır.

Dr. Reşit Talimcioğlu, Karsta bulunduğu zaman (*Karsın Sıhhî ve İçtimaî Coğrafyası*) nı yazmış ve Vekâlete göndermiştir. Millî Mücadeleye iştirâk etmiş bulunması hasabile İstiklâl Madalyası ile taltif edilmiştir.

Dr. Avni Tan

Doğ.: 1890

Dr. TAN (Avni) :

Tosyada doğmuştur. Binbaşı Ahmed Hamdi Efendinin oğludur. İlk ve Orta tahsillerini Kayseri Ahmed Paşa İlk Okulunda, İstanbul Beşiktaş Askerî Rüştiyesinde ve Liseyi Haydarpaşa Askerî Tıbbiye İdadisinde tamamladıktan sonra, 1913 senesinde Askerî Tıbbiyeden diploma almıştır. 1912 de Balkan Harbi ilân olununca, yüzbaşı rütbesile harbe iştirâk etmiş, bilâhare mektepten diploma alır almaz Gülhanede bir sene staj yapmıştır. Birinci Cihan Harbinde İran, Kafkas ve Irak cephelerinde, bilâhare 51 inci Fırka Sıhhiye Bölüğü Operatörü olarak vazife gören Dr. Avni Tan, bir müddet Askerî Tıbbiye müzakereciliğinde bulunmuş, ondan sonra Kastamonu Askerî Hastanesi Operatörü olmuştur. Bu esnada Tıp Fakültesinde Jüri huzurunda imtihan vererek Birinci sınıf operatör sertifikasını almıştır. Kastamonu Hastanesinde çalışırken, Millî Mücadelenin başlaması üzerine Afyonda bulunan 23 üncü Fırka operatörlüğüne tayin olunan Dr. Avni Tan, bir sene sonra mektep masraflarını ödeyerek askerlikten çekilmiş ve sivil hayata geçmiştir. Sivil hayata geçtikten sonra, Anadolunun muhtelif yerlerinde, bilhassa Afyon Memleket Hastanesi, Kırşehir, Niğde, Trabzon, Kastamonu, Kayseri, Bartın, Ereğli Şirketi, Zonguldak Hastanesi (Hususî amele hastanesi) Kırklareli, Silifke memleket Hastaneleri Başhekimlik ve Operatörlükleri vazifelerini ifa etmiştir. Bundan başka Elâzığ Sağlık Müdürlüğünde, Birinci Umumî Müfettişlik Sıhhiye Müşavirliğinde ve Sıhhat ve İçtimaî Muavenet Vekâleti Sekizinci ve Beşinci Mıntaka Müfettişliklerinde bulunmuştur. 1940 da çalışma müddetini bitirdiği için arzusile emekliye ayrılmış ve Afyonda Serbest doktorluk yapmağa başlamıştır.

Dr. Avni Tan, harbe iştirâk ettiği için Harp ve Liyakat madalyaları ile taltif edilmiştir.

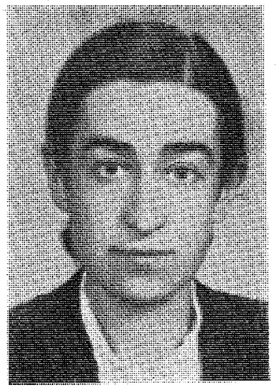

Dr. Aliye Rıza Tancil

Doğ.: 1903

Dr. TANCİL (Aliye Rıza) :

İstanbulda doğmuştur. İstanbul müderrislerinden Hafız Ali Rıza Efendinin kızıdır. İlk tahsilini Beyazıt Nümune mektebinde, Ortayı İstanbul Kız Lisesinde tamamladıktan sonra, 1931 senesinde Tıp Fakültesinden diploma almıştır. Mektepten çıktıktan sonra Tıp Fakültesi Akliye Kliniği Asistanlığına tayin edilmiş, 1935 senesinde İstanbul Üniversitesi Psişiyatrı Kliniği Başasistanı olmuştur. Dr. Aliye Rıza Tancil, ihtisasını yaptıktan sonra, 1941 senesinde Bakırköy Akliye ve Asabiye hastanesine mütehassıs olarak tayin edilmiştir. Halen mezkûr müessesede çalışmaktadır.

Dr. Aliye Rıza Tancil'in, kendi şubesine ait hazırladığı bazı kıymetli travayları Tıbbî Mecmualarda intişar etmiştir.

Dr. TANER (Feyzi) :

İstanbulda doğmuştur. Galata Rüsumat Memurlarından Ahmed Efendinin oğludur. İlk, Orta tahsilini Koska İptidaî mektebi, ve Bayazıt Rüştiyesinde, Liseyi de İstanbul Lisesinde tamamladıktan sonra, 1922 senesinde Askerî Tıbbiyeden diploma almıştır. Gülhane Hastanesinde stajını yaptıktan sonra, bir sene Cerrahî servisinde, bir sene de Ürolojî servisinde asistanlık yapmış, ve Üroloğ sertifikasını almağa muvaffak olmuştur.

Dr. Feyzi Taner

Doğ.: 1900

1925 de İzmir Hava Müfettişliği operatörlüğüne gönderilmiş, bir sene sonra da İzmir Askerî Hastanesi Üroloji servisi Şefliğine tayin edilmiştir. 1931 senesine kadar bu vazifede buluuan Dr. Feyzi Taner, ihtisasını tekemmül ettirmek için Pariste Laribosiére hastanesine gitmiş ve yabancı asistan sıfatile çalışmıştır. 1932 de Haydarpaşa Askerî Hastanesi Üroloji servisi şefliğini kısa bir müddet yaptıktan sonra, Askerî hizmetten ayrılmış ve sivil hayata geçmiştir. 1933 de Ankara Nümune Hastanesi Üroloji servisi şefliğine tayin edilmiş, ve halen bu vazifededir.

Dr. Feyzi Taner'in, 1942 de basılmış (*Prostat hastalıkları, iktidarsızlık ve tedavileri*) adlı ve 1940 yılında Anadolu Kliniğinde ve ayrı broşür halinde çıkmış (*İdrar yolları taşları ve alınacak tedbirler*) adlı kıymetli eserleri vardır. Bundan başka, muhtelif tıp mecmualarında, Fransız Üroloji mecmuasında, Ürolojiyi ilgilendiren 50 ye yakın kıymetli yazıları intişar etmiştir.

Dr. Feyzi Taner, Ulus gazetesinde sosyal yazılar da yazdığı gibi, Nümune Hastanesindeki tıbbî müsamerelere de başkanlık etmektedir. Yedinci Millî Türk Tıp Kongresine de (*pyelografinin önemi*) adlı serbest bir tebliğle iştirâk etmiştir.

Dr. TANERİ (Fuad) :

Giritte Hanyada doğmuştur. Tüccardan Mustafa Arif Efendinin oğludur. İlk tahsilini Giritte, Orta ve Liseyi Selânikte tamamladıktan sonra, 1918 senesinde Tıb Fakültesinden diploma almıştır. Mektepten çıkınca, askere alınmış ve askerî vazifesini Suriyede Yıldırım Ordularında yapmıştır. Terhis olunduktan sonra Darülacezeye asistan tayin olunan Dr. Fuat Taneri, iki sene kadar asistanlıkta çalışarak çocuk mütehassısı olmuş ve aynı hastanede tam on iki sene kadar vazife görmüştür. Darülacezede bulunduğu zaman ihtisasını tekemmül ettirmek üzere Almanyaya gitmiş, bir sene Prof. Hırşın yanında çalışmıştır. Memlekete döndükten sonra, bir müddet daha Darülacezede çalışmış, 1931 de Darülacezeden ayrılmıştır.

Dr. Fuat Taneri

Doğ.: 1892

Dr. Fuat Taneri, Darülacezeden ayrıldıktan sonra, 1931 de Temel İdaresi Çocuk Yuvası Mütehassıslığına tayin olunmuştur. Halen bu vazifede bulunmaktadır.

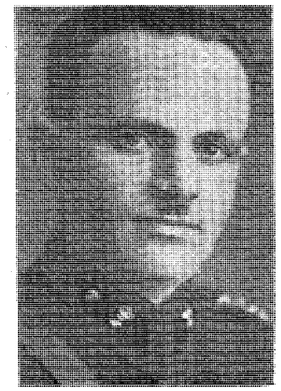

Dr. Zeki Tansel

Doğ.: 1906

Dr. TANSEL (Zeki) :

Erzurumda doğmuştur. Eski Alay İmamı Uzun Hasan Oğullarından İbrahim Hakkı Efendinin oğludur. İlk tahsilini Erzurum Lisesi İbtidaî kısmında, Orta ve Lise tahsillerini Trabzon Lisesinde tamamladıktan sonra, 1932 senesinde Teğmen rütbesile Askerî Tıbbiyeden diploma almıştır. Bir sene Gülhane Hastanesinde staj yaptıktan, İzmir ve Salihlide de Kıt'a ve Hastane stajını tamamladıktan sonra, 1935 de ihtisasını yapmak üzere Gülhane Hastanesine asistan tayin edilmiştir. Üç sene Kulak, Burun, Boğaz, servisinde asistanlık müddetini ikmal ederek ihtisas sertifikasını almağa muvaffak olan Dr. Zeki Tansel, Diyarbakır Hastanesi Kulak, Boğaz, Burun Mütehassıslığına tayin edilmiş, ve bir sene kadar o hastanede kalmıştır. Şark hizmetini bitirdikten sonra, Kayseri Askerî Hastanesi Mütehassıslığına gönderilmiştir. Halen Kayseri Hastanesinde çalışmaktadır.

Dr. TAŞKIN (Süleyman Zeki) :

Selânikte doğmuştur. Ahçı Mustafa Ağanın oğludur. İlk ve Orta tahsillerini Selânikte Askerî Rüştiye-

Dr. Süleyman Zeki Taşkın

Doğ.: 1883

sinde, Lise tahsilini Kuleli Askerî İdadisinde tamamladıktan sonra, 1907 senesinde Yüzbaşı Rütbesile Askerî Tıbbiyeden Diploma almıştır. Mektepten çıktıktan sonra Dördüncü Ordu Van Hastanesine gönderilmiştir. İki sene sonra Üçüncü Orduya nakledilmiş, ve Köprülü, İşkodra, Üsküp, Pizren, Yakova, Piriştinede muhtelif Kıt'alarda vazife görmüş, bilâhare, 1912 de 20 inci Sahra Topçu Alayında çalışmıştır. Balkan Harbinde Alayı ile Komanovaya gitmiş ve Görücede Yunanlılara esir düşmüştür. Esaretten kurtulduktan sonra İstanbula dönmüş, bir müddet sonra Pirede bulunan esirlerin toplanışına nezaret etmiş, ve bir alayın doktorluğunu yapmıştır. 1913 de emekliye ayrılmıştır.

Birinci Cihan Harbinde tekrar askere alınarak sıra ile, Gümüşsuyu Hastanesinde, Fatih Askerî Hey'eti riyasetinde, Suvari depo Alayında, Galiçya cephesinde, harbin sonuna kadar vazife görmüş, 1918 de terhis edilmiştir. Terhis olunduktan sonra, bir müddet Beşiktaşta serbest doktorluk yapan Dr. Süleyman Zeki Taşkın, 1934 de Suvari Okul doktorluğuna tayin olunmuş ve (10) sene kadar bu vazifede kalmıştır. Dr. Süleyman Zeki Taşkın, 1944 senesinde en son vazifesinden ayrıldıktan sonra serbest tababet hayatına atılmıştır. Halen Karamanda serbest Tabib olarak çalışmaktadır.

Dr. TAYGUN (Raşit) :

Çerkeşte doğmuştur. Gümüşcü Ali Beyin oğludur. İlk tahsilini Mercanağa İlk Okulunda, Ortayı Soğukçeşme Askerî Rüştiyesinde ve Liseyi Askerî Tıbbiye İdadisinde tamamladıktan sonra, 1911 senesinde Yüzbaşı rütbesile Askerî Tıbbiyeden diploma almıştır. Bir sene Gülhane Hastanesinde Staj yaptıktan sonra bir topçu alay tabibliğine ve Trabzon Hastanesi Tabibliğine gönderilmiştir. Balkan Harbinde Redif Rize Alayı Birinci Tabibliğine tayin edilmiş ve bu alayla Çatalca cephesinde vazife görmüştür. Balkan Harbinden sonra Sinopta iltihak ettiği bir Alayla Birinci Cihan Harbinde Çanakkale, Kafkas, Irak cephelerinde hizmet etmiştir. 1917 de Musulda Sincarkapı ve Kiliseler Hastaneleri Baştabibliğine tayin edilen Dr. Raşit Taygun, bilâhare sırasile, 1916 da Mardin Hastanesi Baştabibliği, 1920 de 14 üncü Tümen Sıhhiye Müfrezesi Baştabibliği, 1921 de Elcezire Cephesi Sıhhiye Reis Muavin-

Dr. Raşit Taygun

Doğ.: 1886

liği, 1923 de Askerî Tıbbiye Müzakereciliği, 1928 de Gümüşsuyu Hastanesi Dahiliye Mütehassıslığı ve aynı sene de Müstahkem Mevki Baştabibliği, 1931 de Askerî Tıbbiye Başmüzakereciliği, 1934 de Albaylıkla Konya Hastanesi İkinci Tabibliği, 1936 da ayni Hastanenin Baştabibliği vazifelerini görmüştür.

Dr. Raşit Taygun, 1938 de emekliye ayrılmış, bir sene sonra da Darülacezeye Dahiliye Mütehassısı tayin edilmiştir. Halen Darülacezede vazife görmektedir.

Dr. Hüseyin Hakkı Tayman

Doğ.: 1887

Dr. TAYMAN (Hüseyin Hakkı) :

Giridin Hanya Kazasında doğmuştur. Ahmed Efendi adlı bir zatın oğludur. İlk tahsilini Girit'de Hanya'da, Liseyi Mercan İdadisinde tamamladıktan sonra, 1909 senesinde Tıb Fakültesinden Diploma almıştır. Mektepten çıktıktan sonra, Tıb Fakültesi Kulak, Boğaz ve Burun Kliniğine asistan tayin edilmiş, 1910 da İstanbul Kolera Mücadele Tababetinde çalışmıştır. 1921 de Guraba Hastanesinde Hariciye asistanı, bilâhare Muavin ve Hariciye Poliklinik Şefi olmuştur. 1924 senesine kadar Guraba Hastanesinde çalışan Dr. Hüseyin Hakkı Tayman, Balkan Harbinde Fatih Seyyar Hastanesinde, Birinci Cihan Harbinde Maltepe Hastanesinde Operatör, 2 inci Cihan Harbinde de Tekirdağ Merkez Cerrahî Hastanesinde Operatör ve Başhekim vekili olarak vazife görmüştür. 1927 de Tekel Cibali Tütün Fabrikasına Operatör sıfatile girmiş ve halen bu fabrikanın Başhekimi, ve Tekel Umum Müdürlüğünde de Sıhhî Heyet Reisidir.

Dr. Hüseyin Hakkı Tayman, 1924 de İstanbul Meclisi Umumii Vilâyet Âzalığına intihap edilmiş, orada da vazife görmüştür.

Dr. İbrahim Rafet Tek

Doğ.. 1881

Dr. TEK (İbrahim Rafet) :

İstanbulda doğmuştur. Maliye Muhasebecisi Reşit Beyin oğludur. İlk ve Orta tahsillerini Mühendishanei Askeriye Rüştiyesinde yaptıktan sonra, 1903 senesinde Askerî Tıbbiyeden diploma almıştır. Mektepten çıktıktan sonra muhtelif Hastanelerde, Askerî Liselerde Erzincan Harbiye mektebi Hıfzıssıhha Muallimliğinde bulunan Dr. İbrahim Rafet Tek, 22 inci müstakil fırka Sertababetinden dönüşünde kendi arzusile 1922 de tekaüt olmuştur. Sivil hayata geçdikten sonra, Fabrikalar hekimliğini, İstiklâl Lisesi Tabiiye Muallimliğini, Tahaffüzhane, Karantina ve Tıb Talebe Yurdu Müdürlüklerini yapmış bilâhare Pendikte istirahate çekilmiştir.

Dr. İbrahim Rafet Tek'in, (*Yeni Hıfzıssıhha*), (*Bulgaristan ahvali*), (*Millet Sesleri*) adlı üç kıymetli eseri vardır.

Dr. TEKTAŞ (Zeki) :

İstanbulda doğmuştur. Eski Düyunu Umumiye Memurin Şubesi Müdürü Ömer Besim Beyin oğludur. İlk tahsilini İzmirde Frerler Fransız Mektebinde, Ortayı İstanbulda Senjozef Fransız Mektebinde, Liseyi Galatasaray Lisesinde tamamladıktan sonra, 1923 senesinde Tıb Fakültesinden diploma almıştır. Mektepten çıktıktan sonra Gülhane Hastanesinde Askerî hizmetini yapmış, ve Mecburî hizmetini de Rize Hükûmet Tabibliğinde, ve Foça Hükûmet Tabibliğinde geçirmiştir. 1926 da ihtisas yapmak üzere, Tıb Fakültesi Seririyatı Vilâdiye ve Nisaiye asistanlığına tayin olunmuş, aynı zamanda asistanlık vazifesine ilâveten de Leylî Ebe Mektebi Müzakereci Tabibliği kendisine verilmiştir. Asistanlık müddetini tamamladıktan sonra ihtisas sertifikasını almağa muvaffak olan Dr. Zeki Tektaş, 1928 de Mütehassıs olarak Ödemiş Belediye Tababetine gön-

Dr. Zeki Tektaş

Doğ.: 1901

derilmiş, bir sene sonra da Adana Doğum ve Çocuk Bakımevi Baştabibliği ve Nisaiye Mütehassıslığına tayin edilmiştir. Altı sene Adanada çalışdıktan sonra, 1935 de Zeynep Kâmil Hastanesi Mütehassıslığına tayin edilmiş, yedi ay sonra yeni açılan Haydarpaşa Nümune Hastanesi Doğum ve Nisaiye Servisi Şefliğine getirilmiştir. Dokuz sene fasılasız Haydarpaşa Hastanesinde çalışdıktan sonra, bir Vekil tebeddülü dolayısile Erzurum Hastanesine gönderilen Dr. Zeki Tektaş, bu vazifeyi kabul etmiyerek istifa etmiş, ve serbest tababet hayatına atılmıştır. Askerî vazifesini Sarayburnu, ve Gümüşsuyu Hastanelerinde ifa ettikten sonra, Süleymaniye Sıhhat Merkezi Nisaiye Mütehassıslığı ve Başhekimliğine tayin edilmiştir. Halen bu vazifededir.

Dr. Zeki Tektaş, Adanada bulunduğu zamanlar Kızılay Cemiyetinin faal âzası bulunmuş, ve bir müddet de İdare Hey'etinde çalışmıştır. Bundan başka, 1942 yılından beri Kadıköy Halkevi Yardım Kolunun Polikliniğinde Nisaiye ve Viladiye Şubesinde fahriyen çalışmak suretile hayır işlerine de hizmeti dokunmuştur.

Dr. Zeki Tektaş, 1944-1945 yıllarında âzası bulunduğu (Türk Nisaiye Cemiyeti) nin Reisliğini de yapmıştır.

Dr. TEMEL (Tarık) :

Trabzonda doğmuştur. Eski Hakimlerden Mehmed Temel Beyin oğludur. İlk tahsilini Trabzon Hatuniye mektebinde orta ve liseyi Samsun İdadisi ve Trabzon Lisesinde tamamladıktan sonra, 1927 de Tıb Fakültesinden diploma almıştır. Mektepten çıktıktan sonra, 1926 da Adana Hükûmet Tabibliğine tayin olunmuş, ve beş ay sonra da İstanbul Guraba Hastanesi Röntgen asistanlığına gönderilmiştir. Bir sene Guraba Hastanesinde çalışdıktan sonra, Balıkesir Memleket Hastanesi Röntgen Mütehassıslığına tayin edilmiştir. İhtisasını tekemmül ettirmek için 1928 de Parise gitmiştir. Memlekete döndükten sonra, Erzurum Nümune Hastanesi Röntgen Mütehassısı olmuş, bir müddet bu hastanenin Baştabiblik vazifesini de yapmıştır. İki sene sonra Trabzon Memleket Hastanesine gönderilmiş, 1933 de Beyoğlu Hastanesi Röntgen Mütehassıslığına nakledil-

Dr. Tarık Temel

Doğ.: 1901

miştir. 5 sene kadar Beyoğlunda çalışdıktan sonra Cerrahpaşa Hastanesi Röntgen Mütehassısı olmuştur. Halen Cerrahpaşa Hastanesinde vazife görmektedir.

Dr. Tarık Temel, Balıkesir Memleket Hastanesi Röntgen Mütehassıslığında bulunduğu zaman Hastanede tesisine muvaffak olduğu (*Elektro Radyoloji Lâboratuvar*) ı için Vekâletin takdirnamesi ile taltif edilmiştir.

Dr. Tarık Temel'in, (*Safra Kesesi Radyolojisi ve Röntgen Şualarının hayatî tesirleri*) adlı kıymetli bir kitabından başka muhtelif Türk Tıb Mecmualarında Röntgen çalışmalarına ait bir çok travayları intişar etmiş, ve kendisi, Tıb Cemiyetlerinde tebliğlerde bulunmuştur.

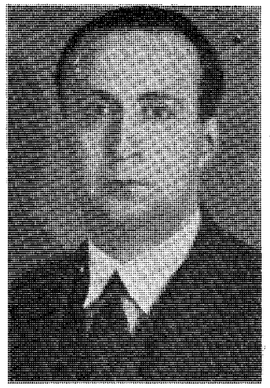

Dr. Haldun Tekiner

Doğ.: 1906

Dr. TEKİNER (Haldun) :

İstanbulda doğmuştur. Mehmed Efdaliddin adlı bir zatın oğludur. İlk, orta ve lise tahsillerini hususî bir şekilde tamamladıktan sonra, 1927 senesinde Tıp Fakültesinden diploma almıştır. Mektepten çıktıktan sonra Elâzığ Hükûmet Tabipliğine gönderilmiş, 1926 da Çeşme Hükûmet tabibi olmuştur. İki sene Çeşmede vazife gördükten sonra Darülacezeye asistan tayin edilmiş, bilâhare ihtisas yapmak üzere Tıp Fakültesi Çocuk Kliniği Asistanı olmuştur. Asistanlık müddetini tamamladıktan sonra ihtisas sertifikasını almağa muvaf-

fak olan Dr. Haldun Tekiner, bir müddet Tıp Talebe Yurdu İdare Tabipliğini yapmış, en son olarak Ankara Nümune hastanesi Çocuk Hastalıkları Mütehassıslığına getirilmiştir. Halen Ankarada Nümune Hastanesinde vazife görmektedir.

Dr. Şevket Tekman

Doğ.: 1911

Dr. TEMAN (Şevket) :

Kıbrısda doğmuştur. Çiftçi Hüseyin Arif Beyin oğludur. İlk, Orta ve Lise tahsillerini Kıbrısda tamamladıktan sonra, 1938 senesinde Askerî Tıbbiyeden diploma almıştır. Bir sene Gülhane Hastanesinde staj yaptıktan ve bir sene Burdur Topçu Tabur Tabibliğinde bulunduktan sonra, Isparta Askerî Hastanesine gönderilmiştir. Bir sene Ispartada kalan ve İhtisas yapmak üzere Gülhane Hastanesi Hayatî Kimya Şubesine asistan olarak giren Dr. Şevket Tekman, 1944 de ihtisas Sertifikasını almağa mufavvak olmuş, ve Hayatî Kimya Mütehassısı olarak İstanbul Askerî Tıbbiye Müzakere Tabibliğine tayin edilmiştir.

Dr. Şevket Tekman, Halen Tıbbiye Okulu Müzakereciliğinde vazife görmektedir.

Dr. Haydar Telli

Doğ.: 1892

Dr. TELLİ (Haydar) :

Şamda doğmuştur. Askerî Eczacılardan Şakir Osman Beyin oğludur. İlk tahsilini Şam Kâşif Paşa ilk okulunda, orta ve Liseyi Şam İdadisinde bitirdikten sonra, 1918 senesinde Tıb Fakültesinden Diploma almıştır. Mektepte talebe iken Birinci Cihan Harbinin ilânı üzerine Tabip muavini sıfatiyle Ordu hizmetine alınmış, sırasile Şam Merkez Hastanesinde, Kudüs, Beyrussebî mevki hastanesinde, ve bir alay taburunda üç sene kadar bulunduktan sonra tekrar mektebine dönmek üzere terhis edilmiş, ve mektepden diploma almıştır. Mektepten çıktıktan sonra, birinci vatan cerrahî hastanesine tayin edilmiş, Şamın sukutu üzerine esir düşmüştür. 1923 de Anadoluya geçerek, Anadolu Bağdat demir yollarında vazife alan Dr. Haydar Telli, sırasiyle Eskişehir, Yerköy, Kayseride vazife görmüş, en son olarak Samsuna gönderilmiştir. Halen Devlet Demiryolları, Samsun sahil kısım Hekimidir.

Dr. Mehmed Tevfik Temin

Doğ.: 1903

Dr. TEMİN (Mehmed Tevfik) :

İstanbulda doğmuştur. Eski Sadaret Müdürü Mehmed Emin Beyin oğludur. İlk, Orta ve Lise tahsillerini Kadıköyde tamamladıktan sonra Eczacı Mektebinden 1925 senesinde mezun olmuştur. Eczacı olduktan sonra Doktor olmak arzusunu duyan Dr. Tevfik Temin, Tıb Fakültesine girmiş, tahsilini tamamladıktan sonra *1936 senesinde* Diploma almıştır.

Mektepten çıktıktan sonra Askerî vazifesini görmüş, 1940 da Zonguldak-Ereğli Kömür İdaresi Doktorluğuna tayin olmuştur. Halen Zonguldakta çalışmaktadır.

Dr. TEMİZER (Bahri İsmet) :

İstanbulda doğmuştur. Askerî Tıb Lisesi Muhasebe Müdürü Binbaşı Mustafa İsmet Beyin oğludur. Dr. Osman İsmet'in kardeşidir. İlk tahsilini Hususî olarak yapmış, orta ve lise tahsillerini Askerî Okullarda bitirmiştir. 1905 senesinde Askerî Tıbbiyeden diploma almıştır. Bir sene Gülhanede stajını yaptıktan sonra, İstanbul Merkez Hastanesine Muavin Tabib sıfatile Kulak, Boğaz, Burun Mütehassıs Muavinliğine tayin olunmuştur. Bir müddet sonra ihtisasını tekemmül ettirmek maksadile Bordaux, ve Paris Fakültelerinde iki sene müddetle çalışmıştır. Memlekete döner dönmez (1910), Gülhanede Prof. Viling tarafından Gülhane Tatbikat Askerî Tıb Kliniği Boğaz, Burun servisi hocalığına tayin edilmiştir. Balkan Harbine, Manastır ve

Prof. Dr. Bahri İsmet Temizer

Doğ.: 1883

Yanya Menzil Hastanelerinde çalışmış Birinci Cihan Harbinde de, Gülhanedeki Kulak, Boğaz servisi ile birlikte Umumî Cerrahî işlerini de tedvir etmiştir. 1918 de Memleketin işgali yüzünden askerlikten, Binbaşı rütbesile istifa etmiş ve sivil hayata geçmiştir. 1919 da İstanbul Belediyesi Hastanelerinde Kulak, Boğaz, Burun mütehassıslığı vazifesi alan Prof. Dr. Bahri İsmet Temizer, Haseki ve Cerrahpaşa Hastanelerinde çalışmak şartile tam (26) sene fasılasız vazife görmüştür. 1945 senesinde bir Vekil tebeddülü dolayısile emekliye ayrılmak mecburiyetinde kalan Prof. Dr. Bahri İsmet Temizer, 26 sene zarfında Memlekete çok kıymetli Mütehassıslar yetiştirmek suretile Hocalık vazifesini büyük bir feragatla ifa etmiştir.

Bütün bu çalışma hayatında, bir çok defalar Avrupanın muhtelif yerlerinde etüd seyahatlerine çıkmış, Tıbbî Kongrelere iştirâk etmiştir. Ezcümle, 1932 de Madrit Kongresine Resmî Murahhas âza olarak gönderilmiştir.

Birinci Cihan Harbinden sonra ilk toplanan Paris Kulak - Boğaz Uluslararası Kongresine (*Quelques observation sur les plaies du Larynx par arme a feu*) isimli ve 1932 deki Madrit Kongresine de (*Un Cas de Cachexie à la suite d'une tumeur Sporotrichosique de la region peri-Laryngo oesophagienne*) adlı tebliğlerile iştirâk etmiştir.

Prof. Dr. Bahri İsmet Temizer'in 1911 senesinde basılmış (*Kulak Faaliyetinin muayenesi*) ve 1914 de basılmış (*Hukum İltihabatı, les angines*) isimli iki kıymetli eserinden başka bir çok tıbbî mecmualarda intişar etmiş travayları vardır.

Türk Hekimleri Dostluk ve Yardım Cemiyetinin müessislerinden bulunan Prof. Dr. Bahri İsmet Temizer, bu Cemiyetin İdare Heyeti âzalığında bir çok seneler bulunmuş ve iki sene müddetle Etibba Odası Reisliği vazifesini görmüştür.

Dr. Osman İsmet Temizer

Doğ.: 1881

Dr. TEMİZER (Osman İsmet) :

İstanbulda doğmuştur. Askerî Tıbbiye İdadisi Muhasebe Müdürü Binbaşı Mustafa İsmet Beyin oğludur. Dr. Bahri İsmet Temizer'in biraderidir, 1905 senesinde Askerî Tıbbiyeden Yüzbaşı Rütbesile diploma almıştır. Bir sene Gülhane Hastanesinde staj yaptıktan sonra, imtihana girmiş ve Gümrük Kimyageri olmuştur. 1906 da Preveze, 1909 da Yafa Gümrük Kimyagerlikleri vazifesini gören ve 1910 da asker olarak Üçüncü Kolordu Kimyageri namı ile Kırkkilise Hastanesine tayin olunan Dr. Osman İsmet Temizer, Balkan Harbinde Yedinci Seyyar Hastanesinde ve Edirne Menzilile, tekrar Kırkkilise Hastanelerinde çalışdıktan sonra 1913 de tekaüd olmuştur. 1914 de Sıhhiye Müdüriyeti Umumiyesine intisab ederek, Kudüs, Bağdat, Şam, Halep ve Samsun Sıhhiye Müdürlüklerinde vazife gördükten sonra 1924 de Hudut ve Sevahili Sıhhiye Müdüriyeti Fen Şubesi Müdür Muavinliğine tayin edilmiş, bilâhare, sırasile, Hudut ve Sahiller Sıhhat Umum Müdürlüğü Mütehassıslığında, Umum Müdür Muavinliği Vekâletinde, 1929 da Umum Müdür Vekilliğinde bulunmuş, 1930 da Umum Müdür olmutur. On sene müddetle Umum Müdürlükde çalışdıktan sonra, 1939 da Sıhhat ve İçtimaî Muavenet Vekâleti Teftiş Hey'eti Reisliğine getirilmiş, bir sene sonra Müsteşar Muavini olmuştur.

Dr. Osman İsmet Temizer, 1945 yılına kadar Müsteşar Muavinliğini yaptıktan sonra, bir Vekil tebeddülü hasabile Sıhhat Vekâletinden ayrılmak mecburiyetinde kalmış, ve İstanbulda Şişli Marmara Kliniği Mes'ul Müdürlüğünü deruhte etmiştir. Halen bu vazifede bulunmaktadır.

Dr. TEOMAN (Osman) :

Bursada doğmuştur. Merhum Öğretmen Ali Beyin oğludur. İlk, Orta ve Lise tahsillerini Bursada yaptıktan sonra, 1917 senesinde Üstteğmen rütbesile Askerî Tıbbiyeden diploma almıştır. Diploma aldıktan sonra Anadolunun muhtelif yerlerinde, bir çok kıt'alarda ve Birliklerde vazife görmüş, Birinci Cihan Harbine, bilâhare İstiklâl Harbine iştirâk etmiştir. 1928 senesinde Binbaşı rütbesile Askerlikten istifa ederek Ordudan ayrılmıştır. Sivil hayata geçdikten sonra, 1928 de Bursa Hükûmet Tabibliğine tayin edilen Dr. Osman Teoman, iki sene sonra 1930 da Ankara cıvar şubesi Tababetinde vazife almış, orada da iki sene kadar çalışmıştır. 1932 de İstanbul Merkez Hükûmet Tabibliğinde vazife almış, bilâhare beş sene müddetle de İstanbul Sağlık Müdür Muavinliğini ifa etmiştir.

Dr. Osman Teoman

Doğ.: 1893

Dr. Osman Teoman, 1938 de Sağlık ve Sosyal Yardım Bakanlığı Müfettişliğine terfi etmiştir. Halen bu vazifededir.

Dr. Salih Tezcaner

Doğ.: 1893

Dr. TEZCANER (Salih) :

Selânikte doğmuştur. Selânik Vilâyeti Mektubî Kalemi Hulefasından Ali Rıza Efendinin oğludur. İlk, Orta tahsillerini Selânikte Selimiye Rüştiyesinde, Liseyi Selânik Mülkî İdadisinde tamamladıktan sonra, 1914 senesinde Tıb Fakültesinden diploma almıştır. Mektepten çıktıktan sonra Birinci Cihan Harbinin başlaması üzerine Zabit Vekili rütbesile askere alınmış, Gülhane, ve Gümüşsuyu Hastanelerinde staj yaptıktan sonra Yüzbaşı rütbesile Muşta toplanan depo taburlarına memur edilmiştir. Harbin devamı müddetince bir çok Birliklerde vazife gören Dr. Salih Tezcaner, terhis olduktan sonra, Seferihisar Hükûmet Tabibliğine tayin olunmuş, ve Yunanlıların İzmiri işgallerinden beş ay sonra Salihlideki Millî alaya iltihakla, Harekâtı Milliyeye iştirâk etmiştir. Bazı Askerî Birliklerde hizmet ettikten sonra 23 üncü Tümen Sıhhiye Bölüğü Baştabibi iken Büyük Millet Meclisi kararile rütbesi, Fevkalâdeden, Binbaşılığa terfi edilmiş, ve İstiklâl Harbinin nihayete ermesini müteakip 1923 de terhis edilmiştir.

Terhis olunduktan sonra Ilgın Hükûmet Tabibliğinde, Elâzığ Sağlık ve Sosyal Yardım Müdürlüğünde bir müddet çalışmış, 1927 tarihinden itibaren Bakanlık Merkez Teşkilâtına intisap ederek, Sicil Memurlar Müdür Muavinliği, Neşriyat Şube Mütehassıslığı, Hıfzıssıhha İşleri Umum Müdürlüğü Mütehassıslığı, Sosyal Yardım İşleri Dairesi Reis Muavinliği vazifelerini görmüştür.

1938 de Sicil ve Memurlar ve Muamelât Müdürlüğüne tayin olunmuş, 1942 de Muamelât ve Zat İşleri Umum Müdürlüğüne terfi etmiştir. Uzun seneler bu vazifede kaldıktan sonra, 1948 de Danıştay üyeliğine seçilmiştir. Halen bu vazifede bulunmaktadır.

Dr. Salih Tezcaner, Sıhhat Vekâletinde çalışmağa başladıktan sonra büyük bir faaliyet göstermiş, Vekâlete ait bütün sicillerin, bir nizam ve intizam dairesinde tedvir edilebilmesi için kurduğu esaslı usullerle mükemmel bir hale koymağa muvaffak olmuştur.

Dr. Salih Tezcaner, Ankara Birinci Mıntaka Etibba Odası Başkanlığını dört sene müddetle idare etmiştir. Birinci Cihan Harbine iştirâk etmiş bulunması hasabile, Harp Madalyası, ve İstiklâl Harbinde de Kırmızı şeritli İstiklâl madalyası ile taltif edilmiştir.

Prof. Dr. Ekrem Behçet Tezel

Doğ.: 1893

Dr. TEZEL (Ekrem Behçet) :

Yugoslavyanın Metroviçe kasabasında doğmuştur. Emekli Memur Behçet Beyin oğludur. İlk, Orta ve Lise tahsillerini Priştine ve Üsküp'de yaptıktan sonra, 1918 senesinde Askerî Tıbbiyeden diploma almıştır. Gülhanede bir sene staj, bir sene asistanlık bir sene de Başasistanlıkta bulunduktan sonra, 1921 de de Kulak, Burun, Boğaz Hastalıkları ihtisasını elde etmek için Almanyaya gitmiştir. Almanyada bir sene çalışdıktan sonra memleketine dönmüş, sırasile, altı ay Haydarpaşa Askerî Hastanesi, bir sene Trabzon Askerî hastanesi, bir sene de Ankara Cebeci Hastanesi Kulak, Burun, Boğaz, hastalıkları mütehassıslığında çalışmıştır.

Dr. Ekrem Behçet Tezel, 1925 de tedavi için bir sene İsviçre'de bulunmuş, Memlekete döndükten sonra altı ay İzmir Askerî hastanesinde, altı ay da Niğde Askerî Sanatoryumunda bulunmuştur. 1927 de emekliye ayrıldıktan 3 ay sonra, Haseki Hastanesinde, 6 ay sonra da Şişli Çocuk Hastanesinde vazife görmüştür. 1933 de İstanbul Üniversitesi Kulak, Burun, Boğaz Kliniği

Doçentliğine seçilen Dr. Ekrem Behçet Tezel, sırası gelince Profesörlüğe terfi etmiş ve o zamandanberi bu klinikte çalışmaktadır.

Prof. Dr. Ekrem Behçet Tezel'in, (*Yukarı nefes yolları Frengisi*) adlı kıymetli bir kitabı ve (*Kulak, Burun, Boğaz Hastalıkları*) adlı da bir tercüme eseri vardır.

Prof. Dr. Ekrem Behçet Tezel, bir sene Türk Tıb Cemiyeti Reisliğini yapmıştır.

Dr. Saib Tezel

Doğ.: 1903

Dr. TEZEL (Saib) :

İzmirde doğmuştur. Alaşehrin İnegöl köyünde Çiftçi Ahmed Efendinin oğludur. İlk tahsilini İzmirde, Ortayı Bursada ve Liseyi İstanbulda bitirdikten sonra, 1928 senesinde Askerî Tıbbiyeden diploma almıştır. Bir sene Gülhane Hastanesinde staj yaptıktan sonra, Anadolunun muhtelif yerlerrinde bilhassa Dörtyol, Adana, Mersinde askerî vazifelerde bulunmuştur.

1931 de İhtisasını yapmak üzere Gülhane Hastanesi Kulak, Boğaz, Burun Servisine asistan olarak girmiş, ve bu klinikte üç sene kadar çalışdıktan sonra, ihtisas sertifikasını almağa muvaffak olmuş, ve Baş Muavin olmuştur. Mütehassıs olduktan iki sene sonra, Ankara Cebeci Hastanesi Kulak, Boğaz, Burun Servis şefliğine tayin edilen Dr. Saib Tezel, Şark hizmetini ifa etmek üzere Sarıkamış, Kars, Erzurum ve Karaköseye gönderilmiştir. Erzincan Depreminde Kızılây ile birlikte çalışmıştır. Şark hizmetinden sonra Haydarpaşa, ve Gümüşsuyu Askerî Hastaneleri Kulak, Boğaz, Burun Mütehassıslığını ifa etmiş, en son olarak Sarayburnu Askerî Hastanesi Mütehassısı olmuştur.

Dr. Saib Tezel, halen Sarayburnunda vazife görmektedir.

Dr. TINÇ (Atıf Mustafa) :

Girit-Kandiya kasabasında doğmuştur. Askerî Tabib Binbaşı Mustafa Beyin oğludur. 1907 senesinde Askerî Tıbbiyeden Yüzbaşı rütbesile diploma almıştır.

Dr. Atıf Mustafa Tınç, bütün harplerde vazife alarak sırasile terfi etmiş ve 1924 de Albay olmuştur. İhtisas için 1907-1909 senelerinde Gülhanede Asabiye ve Akliye Kliniğine devam etmiştir. 1934 senesinde kendi

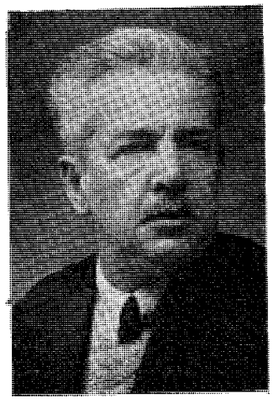

Dr. Atıf Mustafa Tınç

Doğ.: 1881

arzusile emekliye ayrılmıştır. O tarihten beri İstanbul Küçük Sıhhiye Memurlar okulunda öğretmenlik yapmakta ve hariçte serbest tabib olarak çalışmaktadır.

Dr. Şükrü Hazım Tiner

Doğ.: 1892

Dr. TİNER (Şükrü Hazım) :

Yozgatta doğmuştur. Jandarma Subaylarından Hazım Beyin oğludur. İlk tahsilini, Beşiktaş Kılıç Ali İlk Okulunda, Ortayı Beşiktaş Askerî Rüştiyesinde, Liseyi Askerî Tıbbiye İdadisinde tamamladıktan sonra, 1914 senesinde Askerî Tıbbiyeden diploma almıştır. Mektepten çıktıktan sonra, Taşkışlada tesisi kararlaştırılan ihtiyat Harp Hastanesine tayin edilmiş, üç ay sonra Üçünüc Ordu emrine verilerek Ordu Sıhhiye Reis Muavinliği vazifesini görmüştür. Geçirdiği Tifüs neticesi husule gelen Flebit'in tedavisi için 1916 da Almanyada Visbadene gönderilmiş, memlekete avdette seferî sevk komisyonuna Reis ve onu müteakip de Davutpaşa Hastanesine Sertabib Muavini olmuştur. Bir müddet sonra Galiçyaya gönderilen Kıt'aların sevkine memuren Belgrada gitmiş, ve Memlekete döndükten sonra ihtisas yapmak üzere Şişli Lape Hastanesine tayin edilmiştir.

Dr. Şükrü Hazım Tiner, İhtisasını yaptıktan sonra Gümüşsuyu, Selimiye, ve Haydarpaşa Askerî Hastanelerinde Asabiye Mütehassısı sıfatile çalışmış, bilâhare Toptaşı Hastanesi Klinik Şefi olmuştur.

İhtisasını tekemmül ettirmek ve İlmî tetkiklerde bulunmak üzere gittiği Almanyadan dönüşde, Kuvayi Milliyenin emrinde İzmit Hastanesi, ve onu müteakip Bursa Askerî Hastanesi Asabiye Mütehassıslığını yapmıştır. Askerî müddetini doldurduktan sonra istifa suretile askerlikden ayrılan Dr. Şükrü Hazım Tiner, sivil hayata geçince evvelâ Bakırköy Hastanesi Şefliğinde, bilâhare Haseki - Cerrahpaşa Hastaneleri Asabiye Mütehassıslığını yapmıştır. Halen Cerrahpaşa Hastanesi Asabiye Mütehassısı olarak çalışmaktadır.

Dr. Şükrü Hazım Tiner'in, kendi branşına ait bir çok orijinal vak'aları, travayları, muhtelif tıbbî Mecmualarda çıkmış ve (*Öjenik*) üzerine çok faideli bir rapor hazırlamış, ve (*içki hakkında*) da bir risale neşretmiştir. Bundan başka (*Sinir Hastalıkları*) adlı kıymetli bir kitabıda son senede intişar etmiştir.

Dr. Şükrü Hazım Tiner, Türk Tıb Cemiyetinin bir çok seneler Umumî Kâtipliğini, iki sene de Reisliğini yapmış, ve Çocuk Esirgeme Kurumu Merkez Hey'eti âzalığında uzun müddet çalışmak suretile hayır işlerinde memlekete yardımları olmuştur.

Dr. Şükrü Hazım Tiner'in, Emrazı Akliye ve Asabiye Cemiyetinin ikinci defa faaliyete getirilmesinde büyük hizmeti görülmüş senelerce bu cemiyetin Umumî Kâtibliğini yapmış ve müessislerinden bulunduğu (Yeşilay Cemiyeti) İdare Hey'etinde senelerce vazife görmüştür.

Dr. Şükrü Hazım Tiner, Birinci Cihan Harbine iştirâk etmiş bulunması hasabile Harp madalyası, Avusturya Salibi Ahmerinin de üçüncü rütbeden nişanlarile taltif edilmiştir.

Dr. Hüseyin Tipi

Doğ.: 1908

Dr. TİPİ (Hüseyin) :

İstanbulda doğmuştur. Cerrah Mütekaidi Hamdi Beyin oğludur. İlk tahsilini İstanbulda Büyük Reşit Paşa okulunda, Orta ve Liseyi İstanbul Erkek Lisesinde tamamladıktan sonra, 1936 senesinde Tıp Fakültesinden Diploma almıştır. Mektepten çıktıktan sonra ihtiyat askerliğini yapmış, bilâhare Eleşkirt Hükûmet Tabibi olmuştur.

1938 de ihtisasını yapmak üzere Refik Saydam Hıfzıssıhha Enstitüsüne Asistan tayin olunan Dr. Hüseyin Tipi, mütehassıs olduktan sonra tekrar askere davet edilmiş ve Trakyada Tabur Tabipliği, Hadımköy ve Gümüşsuyu hastanelerinde Bakteriyoloğ olarak çalışmıştır. Terhis olunduktan sonra Gaziantep Memleket hastanesi Bakteriyologluğuna gönderilmiştir. İkinci defa askere çağırılınca her iki Vekâletin arzusile Gaziantep Askerî ve Memleket Hastanelerinde Bakteriyolog olarak bir buçuk sene müddetle çalışmıştır. Halen Gaziantep Memleket Hastanesi Bakteriyoloğudur.

Dr. Hüseyin Tipi, daha mektep sıralarında iken bir kaç arkadaşı ile birlikte (*Tıp Yolunda Yılbaşı*) mizah mecmuasını çıkarmağa başlamış, tam beş sene kadar devam ettirmiştir.

Dr. Ekrem Tok

Doğ.: 1892

Dr. TOK (Ekrem) :

Samsunda doğmuştur. Tapu Müdürü Ahmed Zarifi Efendinin oğludur. İlk, Orta tahsilini Samsunda ve Lise tahsilini de İzmirde tamamladıktan sonra, 1914 senesinde Tıb Fakültesinden diploma almıştır. Mektepten çıktıktan sonra, bir müddet Hopa Hükûmet Tabibliğini yapmış, bilâhare Balıkesir Hastanesi Dahiliye Mütehassısı olmuştur. Dr. Ekrem Tok, Ankara Bakteriyolojihane Müdürlüğünde bulunduktan sonra sırasile, Balıkesir Hastanesi Başhekimliği, İstanbul Sıtma Mücadele Reisliği, Adana Sıtma Enstitüsü Müdürlüğü, Umum Sıtma Mücadele Müfettişliği, Sağlık Bakanlığı Sosyal Yardım İşleri Daire Reisliği vazifelerini görmüş, en son olarak da Sağlık Bakanlığı Müsteşarlığına getirilmiştir.

Dr. Ekrem Tok, Bakteriyoloji ve Hıfzıssıhha ihtisasını tekemmül ettirmek için Pariste (İnstitu de Médecine Coloniale) da tahsil etmiştir. Dr. Ekrem Tok, Türkiyedeki (*Sıtma Savaşı*) için çok çalışmış, Adanada Sıtma Mücadele Hey'eti Reisi bulunduğu sıralarda, bu hususda edindiği malûmatı ve hazırladığı bir travayı Sıhhiye Mecmuasında neşretmiştir.

Dr. Ekrem Tok, Romada Milletlerarası Birinci Sıtma Kongresinde murahhas olarak bulunmuş (Office international d'hygiène publique) daimî komitesine Türkiye delegesi olarak seçilmiştir. Balkan harbinde, Kızılayda ve kısmen de asker olarak, Birinci Cihan Harbinde ihtiyat tabibi olarak, İstiklâl Harbinde de sivil olarak vazife görmüştür.

Prof. Dr.

Burhaneddin Toker

Doğ.: 1890

Dr. TOKER (Ahmed Burhaneddin) :

Van'da doğmuştur. Posta ve Telgraf Memurlarından Mehmed Tahsin Beyin oğludur. İlk ve Orta tahsillerini muhtelif vilâyetlerde ve Irakta yaptıktan sonra, Şam Tıbbiyesine girmiş, üçüncü sınıfta iken İstanbul Tıbbiyesine naklederek 1910 senesinde diploma almıştır. Mektepten çıktıktan sonra, bir müddet Tıp Fakültesi Dahiliye Kliniğinde çalışmış, bilâhare iki sene Kadırgadaki Doğum evinde asistanlık yapmıştır. Tatil zamanlarında muvakkat Kolera mücadele hekimi sıfatile bir çok vilâyetleri dolaşmış, altı ay kadar da sıhhî bir heyet ile Mekkede vazife gördükten sonra Mısıra gitmiştir. Balkan Harbinde Mısır Hilâliahmer Heyeti ile Çatalcada ve Edirnede hizmet etmiştir. 1913 de cerrahî tahsili ve ihtisası için Almanyaya giden Dr. Burhaneddin Toker, ikl evvel Berlinde, sonra Hamburgta altı sene müddetle muvazzaf asistan sıfatile çalışmış, Cerrahî, Röntgen şubelerinden ihtisas sertifikalarını almağa muvaffak olmuştur. 1921 de memlekete döndükten sonra Cerrahpaşa hastanesi Operatörlüğüne tayin edilmiş ve bu hastanenin Cerrahî servisini mükemmel bir hale getirdiği gibi, oldukça muntazam bir Röntgen lâboratuvarının tesisine de muvaffak olmuştur.

Dr. Burhaneddin Toker, 1931 Üniversite reformunda Doçent sıfatile Birinci Cerrahî Kliniği tedris heyetine seçilmiş, beş ay sonra kliniğin Profesörü, 1943 de de Ordinaryüs Profesörü olmuştur.

Prof. Dr. Burhaneddin Toker'in gerek Cerrahpaşa hastanesinde ve gerek Birinci Cerrahî Kliniğinde çalıştığı 25 sene zarfında yanında bir çok kıymetli asistanlar yetişmiş ve memleketin bir çok hastanelerine operatör olarak tayin edilmiştir. Yanında yetişenlerin içinde Profesör ünvanını kazanan kıymetli şahsiyetler de mevcuttur.

Prof. Dr. Burhaneddin Toker, muhtelif zamanlarda Avrupadaki Beynelmilel Cerrahî Kongrelerine iştirâk etmiş, mesleğine ait etüdlerde bulunduğu gibi bir çok cerrahî cemiyetlerine âza seçilmiştir. Müessisi bulunduğu (*Türk Cerrahî Mecmuası*) ile yerli ve yabancı Tıp mecmualarında 150 den fazla travay neşrettiği gibi mesleğine ait müteaddit kitaplar telif etmiş ve tercümeler yapmıştır. Bunların arasında, (*Akciğer veremin cerrahî tedavisi*), (*İskelet hastalıkları*), (*Kırık ve çıkıklar*), (*Akciğer apseleri*) adlı kıymetli kitapları vardır.

Prof. Dr. Burhaneddin Toker, Türk Tıp Cemiyeti ve Türk Cerrahî Cemiyeti Reisliklerini yapmış ve az bir zamanda Türk Hekimleri Dostluk ve Yardım Cemiyeti İdare Heyetinde çalışmıştır.

Dr. Haydar Toktamış

Doğ.: 1894

Dr. TOKTAMIŞ (Haydar) :

Erzurumda doğmuştur. Cerrah Hacı Mustafa Efendinin oğludur. 1918 senesinde Askerî Tıbbiyeden mülâzim rütbesile diploma almıştır. Mektepten çıkınca üçüncü Kafkas fırkası ile Ahisha, Ardahan, Mardenek mıntakalarında bulunmuş, Birinci Cihan Harbinin Mütarekesinde de İstanbula avdet ederek Gümüşsuyu Hastanesinde stajını tamamlamıştır. İstiklâl Harbi başlayınca, on beşinci kolordu, ve oradan Vanda bulunan Kafkas ordusu emrine verilmiş, Millî Mücadelenin sonuna kadar Şarkta vazife görmüştür. Bu müddet zarfında Milis teşkilâtında Ermeni Cephesinde, bilâhare Kars, Sarıkamış hastanelerinde bulunmuştur. 1921 - 1927 yıllarında Igdır, Beyazıt, Karaköse, Van, Erzurum, Bitlis ve muhtelif kıtalarda ve kürt harekâtında mevkii müstahkem tababetinde, Van Hastanesi Tababetinde, Fırka Sertabib Muavinliğinde bulunmuştur. Mübadele suretile Şarktan ayrılarak Denizlide bir Alay Tababetine tayin edilen, Dr. Haydar Toktamış, 1928 de istifa etmiş ve ordudan ayrılmıştır. Sivil hayata geçtikten sonra, sırasile Denizli İlk Mektepler Sıhhiye Müfettişliği, Çatalca Hükûmet Tabibliği, İzmir, ve Afyonda Devlet Demir Yolları Tabibliği yaptıktan sonra 1941 de Sıhhat Baş Müfettişliğine terfi etmiştir. Halen Afyonda, Devlet Demir Yolları Yedinci İşletme Sıhhat Başmüfettişi olarak çalışmaktadır.

Dr. Haydar Toktamış, İstiklâl Harbine iştirâk etmiş bulunması hasabile İstiklâl Madalyası ile taltif edilmiştir.

Dr. TOKTAR (Naci) :

Köstencede doğmuştur. Tüccar Hacı Maksut Efendinin oğludur. İlk ve Orta tahsilini Romanya-Köstence şehrinde, Liseyi Mercan İdadisinde tamamladıktan sonra, 1918 senesinde Tıb Fakültesinden diploma almıştır.

Dr. Naci Toktar

Doğ.: 1894

Mektepten çıktıktan sonra, Toptaşı Akliye ve Asabiye Hastanesine Asistan tayin olunmuş ve üç sene müddetle çalışarak Akliye ve Asabiye Hastalıkları ihtisas sertifikasını almağa muvaffak olmuştur. 1921 de Millî Mücadeleye iştirâk ederek Yozgat Hastanesine tayin edilmiş, üç sene bu hastanenin Dahiliye Mütehassıslığı ile Başhekimliğini ifa etmiştir. 1923 de Kütahya Hastanesi Dahiliye Mütehassıslığı ile Başhekimlik vazifesi kendisine verilmiş, bu Hastanede dört sene kadar kaldıktan sonra istifa ederek ayrılmış, 1930 da Devlet Demir Yollarına intisap etmiştir.

Dr. Naci Toktar, 16 seneden beri Devlet Demir Yollarında çalışmış, en son olarak ta Bilecik Kısım Hekimliğine tayin olunmuştur. Halen orada çalışmaktadır.

Gl. Dr. Zahit Tolun

Doğ.: 1893

Dr. TOLUN (Zahit) :

Balıkesir'de doğmuştur. Çizmeci Mehmed Efendinin oğludur. İlk ve Orta tahsilini Balıkesirde, Liseyi İstanbulda ikmal ettikten sonra, 1917 senesinde üstteğmen rütbesile Askerî Tıbbiyeden diploma almıştır. Mektepten çıktıktan sonra, İzmir Hastanesi Röntgen Mütehassıslığına ve Operatör muavinliğine gönderilmiştir. 1919 da stajını, ihtisasını tamamlamak için, Gümüşsuyu Hastanesindeki Gülhane seririyatına tayin olunmuş, bilâhare 1919 da Tekirdağ Hastanesi Röntgen Mütehassısı olmuştur. 1920 de Bandırma Merkez Hastanesi Röntgen Mütehassıslığını, bir Alay tabibliğini, ve Balıkesir Hastanesi Röntgen Mütehassıslığını yapmıştır. 1921 de Dördüncü Fırka Sertababet Vekâleti, ve Sıhhiye Bölüğü Sertababeti, ve İkinci Kolordu Sertababet Muavinliğinde bulunan Dr. Zahit Tolun, 1922 de Sarıkışla Hastanesine tayin olunmuş, bilâhare sırasile, Sıhhiye Dairesi üçüncü şubede, 1923 de Gülhane Hastanesi Kütüphane memurluğunda, ve Askerî Tıb Encümeni Âlisi Kâtipliğinde bulunduktan sonra, 1928 de Balıkesir Hastanesi Operatörlüğüne gönderilmiş, üç sene sonra da bu hastanenin Başhekimi olmuştur.

Dr. Zahit Tolun, 1932 de Edremit Hastanesi Başhekimliği ve Operatörlüğü, 1933 de Kars Müstahkem Mevki Hastanesi Başhekim ve Operatörlüğünü yaptıktan bir sene sonra, Tümen Başhekimliğinde bulunmuş, 1936 da Sıhhat İşleri Dairesi İkinci Şubeye tayin edilmiştir.

Dr. Zahit Tolun, 1937 de Gülhane Hastanesi Dahiliye Müdürlüğünde, 1939 da Haydarpaşa Hastanesi Başhekimliğinde, 1942 de Kolordu Başhekimliğinde, 1944 de Ordu Sıhhiye Mütehassıslığında bulunduktan sonra General olmuş, bir sene sonra da, Genel Kurmay Başkanlığı Sıhhiye Müfettişiliğe tayin edilmiştir. Halen bu vazifededir.

Dr. Kemaleddin Tolunay

Doğ.: 1895

Dr. TOLUNAY (Kemaleddin) :

Mardinde doğmuştur. Eski Daire Müdürlerinden Süleyman Beyin oğludur. İlk, Orta tahsillerini Mardin ve Diyarbakırda yaptıktan sonra, 1924 senesinde Tıb Fakültesinden diploma almıştır. Mektepten çıktıktan sonra on sene müddetle, Antep, Mardin, Çorum Hükûmet Tabibliklerinde bulunmuş, bilâhare göz ihtisasını elde etmek için çalışmıştır.

Mütehassıs olduktan sonra Malatya, Maraş, Gaziantep Trahom Hastaneleri Mütehassıs ve Baştabibliğine tayin olunan Dr. Kemal Tolunay, Devlet Demir Yolları İzmit Kısım Hekimliğine geçmiş, bu teşkilâtın göz Mütehassısı olmuştur. Halen bu vazifededir.

Dr. TONGUÇ (Fuat) :

İstanbulda doğmuştur. Eski Maarif Müfettişlerinden Abbas Hayri Beyin oğludur. İlk ve Orta tahsilini

Dr. Fuat Tonguç

Doğ.: 1895

İstanbul Fatih merkez Rüştiyesinde, Liseyi Vefa ve Hadikai Meşveret İdadisinde yaptıktan sonra, 1919 senesinde Askerî Tıbbiye'den diploma almıştır. Bir sene Gülhanede stajını tamamladıktan sonra, Emrazı Nisaiye Mütehassısı yetişmek üzere Kadırga Vilâdethanesine devama başlamış ve oradan ihtisas vesikasını almıştır. Mütehassıs olduktan sonra Anadolunun muhtelif yerlerinde, bilhassa Hadımköy, Çorlu, Tekirdağ Askerî Hastanelerinde Van, Başkale Hudut Taburu Hekimliğinde vazife görmüştür. Askerî hizmetten ayrılarak sivil hayata geçince Zonguldakta Tabibi Müvellid olarak çalışmış, bilâhare Urfa Memleket Hastanesinde uzun seneler Nisaiye Mütehassısı ve Başhekim olarak çalışmıştır.

Dr. Fuat Tonguç, üç senedenberi Tekirdağ Memleket Hastanesi Nisaiye Mütehassısı bulunmaktadır.

Dr. Sadeddin Tosun

Doğ.: 1904

Dr. TOSUN (Sadeddin) :

İstanbulda doğmuştur. Balkan Harbinde ölen Yüzbaşı İsa Beyin oğludur. İlk tahsilini İstanbul Sultanisinde, Orta ve Liseyi Kuleli Askerî İdadisinde bitirdikten sonra, 1930 senesinde Teğmen rütbesile Askerî Tıbbiyeden diploma almıştır. Bir sene Gülhane Hastanesinde staj gördükten sonra 1931 de Konya Askerî Hastanesine gönderilmiş, bir senelik mesaiden sonra Konya Nakliye Tabur Tabibliğine tayin edilmiştir. 1933 de İhtisasını yapmak üzere Gülhane Hastanesi Bevliye Şubesine Asistan olarak tayin olunan Dr. Sadeddin Tosun, üç sene kadar çalışdıktan sonra, ihtisas sertifikasını almağa muvaffak olmuş ve Diyarbakır Hastanesi Bevliye Mütehassıslığına gönderilmiştir. 1938 de Gülhane Hastanesi Bevliye Şubesi Başasistanı olarak Gülhaneye gelmiş, iki sene sonra Haydarpaşa Hastanesi Bevliye Mütehassısı olmuştur. 1945 yılına kadar Haydarpaşa Hastanesinde kalan Dr. Sadeddin Tosun, en son olarak Eskişehir Mevki Hastanesi Bevliye Mütehassıslığına tayin edilmiştir. Halen Binbaşı rütbesile o Hastanede vazife görmektedir.

Dr. Sadeddin Tosun'un, (*Halep taşı*), (*Prostat taşları*), (*Böbrek taşları*), (*Hematürie*), (*Ürolojide temarüz*), (*İki böbreği taşlı vak'alarda ameliyat istitbabı*), (*Prostat Tüberkülozu*), (*Taş teşhisinde hata sebepleri*), (*Haydarpaşa Hastanesi Tıbbî müsamereleri münasebetile*), (*Haydarpaşa Hastanesi yüzüncü senesi münasebetile*) adlı kıymetli yazıları ve vak'aları muhtelif Tıbbî mecmualarda yayınlanmış, bundan başka kendisi, Haydarpaşa Hastanesi Tıbbî Müsamerelerinde (20) den fazla tebliğde bulunmuştur.

Dr. Fikri Servet Tör

Doğ.: 1892

Dr. TÖR (Fikri Servet) :

Arabistanın merkezi olan San'ada doğmuştur. San'a Komutanı Ferik Hacı Mehmed Servet Paşanın oğludur. İlk tahsilini kısmen İzmirde Darül-irfan mektebinde, ve kısmen Selânik Feyziye mektebinde, Orta tahsilini Konya'da bitirdikten sonra, iki sene Alman Mektebi Ticaret kısmında ve üç sene de İstanbul Lisesinde okumuş, bilâhare Tıbbiyeye kaydolunmuştur. Birinci Cihan Harbi çıkınca Sıhhiye çavuşu olarak askere alınmış, iki sene Harbiye ve Gümüşsuyu Askerî Hastanelerinde, vazife gördükten sonra tekrar Tıbbiyeye iade edilmiş ve 1918 senesinde mektepten diploma almıştır. Mektepten çıkınca, bir sene Tıb Fakültesi İkinci Dahiliyesinde asistanlık etmiş, 1919 da istifa etmek suretile vazifeden ayrılmıştır. İstifa ettikten sonra serbest ticaret hayatına atılan Dr. Fikri Servet Tör, tam on sene hiç bir vazife almamıştır. 1926 senesinde Tütün İnhisarı Merkez Tabibliğine tayin edilmiş, ve halen Kahve, Çay deposu ve levazım şubesi doktorluğunu yapmaktadır. 1936 da Tıb Fakültesi Dekan Kâtibi vazifesini de üzerine almış, burada tamam altı sene kadar çalışmış, bilâhare, 1943 de Üniversite Sağlık Merkezi Doktorluğuna tayin edilmiştir.

Dr. Fikri Servet Tör, 1932 de munzam bir vazife olarak Kuleli Askerî Lisesi Tabiiye Öğretmenliğini deruhte etmiş, 1942 senesine kadar bu vazifede çalışmıştır. İkinci Cihan Harbindeki askerlik vazifesini Konya Kuleli Askerî Lisesi Başhekimliğinde yapmıştır.

Dr. Yusuf İzzet Törün

Doğ.: 1885

Dr. TÖRÜN (Yusuf İzzet) :

İstanbulda doğmuştur. Tüccardan Hacı Yusuf Beyin oğludur. İlk tahsilini Aksarayda Darüttahsil İlk Okulunda, Orta ve Liseyi Tıbbiye İdadisinde tamamladıktan sonra, 1907 senesinde Tıb Fakültesinden diploma almıştır. Mektepten çıktıktan sonra, iki sene müddetle Gülhane Hastanesinde stajını yapmış, ve Göz Hastalıkları ihtisas sertifikasını almağa muvaffak olmuştur. Mütehassıs olduktan sonra Selânik Hastanesi Göz Mütehassıslığına tayin edilmiştir. Balkan Harbine, Birinci Cihan Harbine, bilâhare İstiklâl Harbine iştirâk eden Dr. Yusuf İzzet Törün, son memuriyetini İzmir Hastanesi Göz Mütehassıslığında geçirmiş, bilâhare 1926 da kendi arzusiyle Binbaşı rütbesinde emekliye ayrılmıştır. Emekliye ayrıldıktan sonra 12 sene İzmirde serbest çalışmış, bilâhare Edirnekapı Sıhhat Merkezi, Üsküdar ve Beşiktaş Çocuk Bakımevleri Göz Mütehassıslığına tayin edilmiştir. Halen bu vazifededir.

Dr. TUGAN (Burhaneddin) :

İstanbulda doğmuştur. Memur Osman Efendinin oğludur. İlk ve Orta tahsilini Beşiktaş Askerî Rüştiyesinde, Liseyi de Nişantaşı Lisesinde bitirdikten sonra, 1923 senesinde Askerî Tıbbiyeden diploma almıştır. Gülhanede bir sene müddetle stajını yaptıktan sonra, 1926 senesine kadar Dahiliye Kliniklerinde asistanlık yapmış, ve ihtisasını kazanmıştır. 1926-1928 senesi zarfında Hayatî Kimya Lâboratuvarında Başasistan sıfatile çalışmış, bilâhare bu şubenin Profesörlüğüne seçilmiştir. Profesör seçildiği günden bu güne kadar Hayatî Kimya'da çalışan Dr. Bürhaneddin Tugan, 1928 de Kimya Harbi tedrisatını da üzerine almış, bu müddet zarfında yalnız 1944 senesi sonunda altı ay kadar Üçüncü Zırhlı Tümen Baştabibliği vazifesini de görmüştür. Dr. Bürhaneddin Tugan, muhtelif tarihlerde Avrupanın bir çok yerlerini gezmiş ve etüdlerini yapmıştır. Ezcümle 1931 de Jena'da İnterferometrie, Photometrie, Spectrometrie kongresinde bulunmuş, 1933 de Atina, 1935 de Avrupanın muhtelif şehirlerinin Üniversite Kliniklerini ve Thermal tesislerini, Vâle de Grace Askerî Tıb Mektebini tetkik etmiş, 1937 de Enternasyonal Askerî Tıb ve Eczacılık Kongresinde bulunmuş,

Prof. Dr. Burhaneddin Tugan

Doğ.: 1902

ayni sene içinde Mısır Tıb Fakültesi ve hastanelerini tetkik etmiştir. 1938 de Şimal Memleketlerinin Klinik ve Lâboratuvarlarını tetkik ettikten sonra, Stutgart'da toplanan hazım yolları ve Metebolizma kongresinde bulunan Dr. Bürhaneddin Tugan, 1939 da Amerikada toplanan, Enternasyonal Askerî Tıb ve Eczacılık Kongresine Devlet Murahhası olarak iştirâk etmiştir. 1944 de İngilterenin davetlisi olarak İngiliz Kültür Hey'eti tarafından İngiliz Harp Tababeti ve Tıb Fakültesi'ni tetkik etmek fırsatını bulmuştur. İştirâk ettiği kongrelerdeki görgülerini Sıhhat İşleri Dairesine ve Genel Kurmay Başkanlığına bildirmiştir.

Prof. Dr. Bürhaneddin Tugan, Avrupanın muhtelif şehirlerindeki hastane, ve Lâboratuvar tetkiklerinden edindiği tecrübeleri memleketin muhtelif mecmualarında neşretmek suretile vazifesini bihakkın ifa etmiştir. Kan metebolizması hakkında bir çok etüdlerini, diyabet hakkında edindiği bütün malûmatını ve Glycémie, Bilirubinemie, Uricemie'nin ve Cholesterinemie'nin muhtelif safhalarını en ince teferruatına kadar yazmıştır.

Prof. Dr. Bürhaneddin Tugan'ın, (*Botriocephalis vak'ası*), (*Mide Kimyası ile tetkik usulleri*), (*Uzviyette Hamıziyet ve Kaleviyet meseleleri ve Ph. ölçülmesi*), (*Kan grubları ve tetkik usulleri*), (*Diabet ve tiroit hastalıkları*), (*İstanbulda bir Marsilya Humması vak'ası*), (*İsnaaşer Tüba ve Klinik tatbikatı*) adlı orijinal vak'aları, Tıbbî mecmualarda yayınlanmış, Hayatî Kimya ve Lâboratuvar mesaisine ait muhtelif dergilerde (25) ten fazla travayı da intişar etmiştir.

Bundan başka Sıhhi Almanakta, (*Hipertansiyon-hipotansiyon*), İngiliz Tıb Bülteninde (*Acil Tıp Hizmeti*), Britişt Medical Journal'da (*Türkiyede Sıhhî teşkilât*) adlı çok güzel bir seri yazısı intişar etmiştir.

Gülhanede bulunduğu müddet zarfında kendi mesleği dahilinde (19) kıymetli konferans vermiş ve stajiyerleri istifade ettirmiştir.

Prof. Dr. Burhaneddin Tugan, İngiltere'de (Royal Sosiety of Medicine) ve (European Clinical pathologist) Cemiyetleri ve Birleşik Amerika (Association of Military surgeon of the United States)'ın fahrî âzasıdır. Türk Tıp Encümeni veznedarlığını da yapmıştır.

Dr. Tahsin Tulga

Doğ.: 1902

Dr. TULGA (Tahsin) :

Erzurumda doğmuştur. Suvari Binbaşılarından Hüsnü Beyin oğludur. İlk, Orta tahsilini Lüleburgazda, ve Kırklarelinde, Lise tahsilini de İstanbul Sultanisinde tamamladıktan sonra, 1926 senesinde Tıb Fakültesinden diploma almıştır. Gülhane Hastanesinde stajını yaptıktan sonra Uzunköprü Dispanser hekimliğine tayin edilmiş, bilâhare İzmir Emrazı Sariye Hastanesinde ve Heybeli Sanatoryumunda Dahiliye Asistanı sıfatile çalışmıştır. Dr. Tahsin Tulga, Dahilî İhtisas yapmak üzere Guraba Hastanesine girmiş, ve üç sene çalışdıktan sonra, İhtisas sertifikasını almağa muvaffak olmuştur. Mütehassıs olduktan sonra, 1935 de Amasya Memleket Hastanesi Dahiliye Mütehassıslığına verilmiş, 1936 da Gaziantep Hastanesine nakledilmiş, orada tam dört sene çalışmıştır.

Dr. Tahsin Tulga, 1940 da Ankara Verem Dispanseri Dahiliye Mütehassıslığına seçilmiş, beş sene sonra aynı müessesenin başhekimi olmuştur. Halen bu Dispanserde Dahiliye Mütehassısı ve Başhekim olarak çalışmaktadır.

Dr. TUNA (İrfan) :

Çorluda doğmuştur. Tüccar Kadızade Akif Efendinin oğludur. İlk tahsilini Çorluda, Orta ve Liseyi İstanbul Lisesinde tamamladıktan sonra, 1937 senesinde Tıp Fakültesinden diploma almıştır. Adana Sıtma Enstitüsündeki kurslara devam ettikten sonra askerliğini Asteğmen rütbesile Gülhane Hastanesinde ve Çorluda Motorlu Topçu Taburunda geçirmiştir. Askerlikten terhisini müteakip, 1938 de Garzan Hükûmet Tabipliğine tayin olunan Dr. İrfan Tuna, 1939 da Kozlu, 1940 da Gaziantep Hükûmet Tabipliklerinde bulunmuş, bilâhare ikinci askerliğe davet edilmiştir. İkinci askerliğini, Elâzığ Hava Deposu tabibi olarak geçirmiş, oradan tekrar Gaziantep Hükûmet Tabipliğine dönmüştür.

Dr. İrfan Tuna

Doğ.: 1911

Dr. İrfan Tuna, Bakteriyoloji ihtisasını elde etmek için Ankara Refik Saydam Hıfzıssıhha Enstitüsüne Asistan olarak girmiş, iki sene müddetle tifo aşısı istihsal lâboratuvarında ve Ankara Nümune hastanesi İntaniye Servisinde çalışarak, ihtisas sertifikasını almağa muvaffak olmuştur.

Dr. İrfan Tuna, mütehassıs olduktan sonra, 1945 yılında Antakya Hastanesi Bakteriyoloğluğuna tayin olmuştur. Halen bu vazifededir.

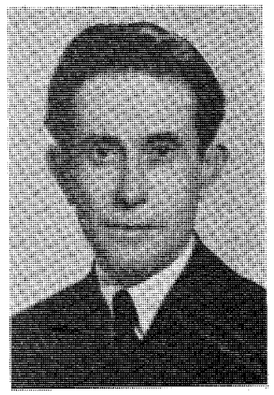

Dr. Hüseyin Kenan Tunakan

Doğ.: 1894

Dr. TUNAKAN (Hüseyin Kenan) :

Köstencede doğmuştur. Çiftçi Halil Osman ağanın oğludur. İlk tahsilini Köstence rüştiyesinde, Orta ve Lise tahsilini Mercan İdadisinde tamamladıktan sonra, 1918 senesinde Tıb Fakültesinden diploma almıştır. Mektepten çıktıktan sonra, Toptaşı Timarhanesinde ve Şişli Fransız Akliye ve Sinir hastanesinde çalışarak ihtisasını yapmıştır. İhtisasını tekemmül ettirmek için 1922 de Viyanaya gitmiş 6 ay kadar Wagner Yawregg'in yanında çalışmıştır. 1926 da ikinci bir seyahatında Pariste St. Antoine hastanesinde Hanri Claud'un yanında iki ay kalmak suretile bilgilerini arttırmış, ondan sonra hemen her sene Parise ve Viyanaya etüd seyahatleri yaparak branşının inkişafına hizmet etmiştir.

Dr. Hüseyin Kenan Tunakan, hiç bir resmî vazifede bulunmamış, yalnız Şişli Fransız hastanesinde çalışmıştır. Halen bu hastanenin Sinir hastalıkları mütehassısı ve müdürüdür.

Dr. Hüseyin Kenan Tunakan, Türkiyede ilk defa P. G. da Malarya tedavisini ve yine ilk defa Ensülin, Cardiyazol, ve Elektro Şok tedavilerini tatbik etmiye muvaffak olmuştur.

Dr. Hüseyin Kenan Tunakan, bütün travaylarını İstanbul seririyatında neşretmiş bilhassa bunların içersinde (*Grip hastalığının ruhî ve asabî ihtilatları*), (*Bünyevî asabiyet hakkında etüd*), (*Suçlu çocuklar*), (*Ailede mektepte Akıl Hıfzıssıhhası*), (*İsterinin mahiyeti hakkında yeni telâkkiler*), (*Psikozlarda cinsiyetin rolü*), (*Erken bunama ve diğer şoklarda Ensülin şok tedavisi*), (*385 vakada Kardiyazol şok tedavisi*), (*200 vakada elektro şok tedavisi*), (*Tüberkülozda ruhî teşevvüsler*) adlı kıymetli travayları büyük bir çalışma mahsulidir.

Dr. Saim Tunca

Doğ.: 1904

Dr. TUNCA (Saim) :

Bulgaristanda Kazanlık Kasabasında doğmuştur. Çiftlik sahibi Ali Beyin oğludur. İlk tahsilini Kazanlıkta Türk Rüştiye Mektebinde, Ortayı aynı mahalde Bulgar Mektebinde, Liseyi Eski Zağra Lisesinde tamamladıktan sonra, İstanbula gelmiş, ve 1933 senesinde Tıb Fakültesinden diploma almıştır. Mektepten çıktıktan sonra Kars Merkez Hükûmet Tabibliğine gönderilmiş, burada dört sene kadar çalışmış ve kendi arzusile Uzunköprü Kazasına nakledilmiştir. İki aylık bir çalışmadan sonra Edirne Merkez Hükûmet Tabibliğine tayin edilen Dr. Saim Tunca, bilâhare Edremit Hükûmet Tabibliğine verilmiştir.

Dr. Saim Tunca, Halen en son tayin edildiği Yatılı Tıb Öğrenci Yurdu Müdür Muavinliğinde çalışmaktadır.

Dr. TUNÇER (Alâeddin) :

Diyarbakır'da doğmuştur. Emekli Subaylardan Mehmed Şevki Beyin oğludur. İlk, Orta ve Lise tahsillerini Beyrut ve Şam Nümune Mekteplerinde, Kuleli Askerî Lisesinde tamamladıktan sonra, 1932 senesinde Tıp Fakültesinden Diploma almıştır. Mektepten çıkar

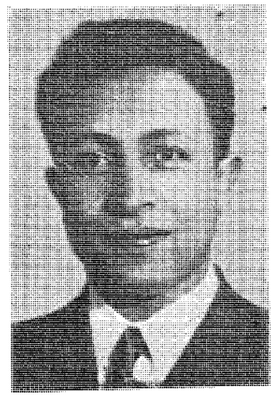

Dr. Alâeddin Tunçer

Doğ.: 1907

çıkmaz, Nizip Hükûmet Tabipliğine tayin olunan Dr. Alaeddin Tunçer, on iki sene altı ay fasılasız orada vazife görmüştür. Bu müddet zarfında Kızılay Cemiyeti Başkanlığında bulunmuştur. 1945 senesi başından itibaren Afyon Hükûmet Tabipliğine verilmiş ve bu arada Maraş Askerî Hastanesinde ihtiyat askerî ödevini yapmıştır. Terhis olunduktan sonra Afyon'daki görevinden ayrılarak Nizibe gitmiştir. Halen Nizip'te serbest Hekim olarak çalışmaktadır.

Dr. Ali Şevket Tunçer

Doğ.. 1869

Dr. TUNÇER (Ali Şevket) :

İstanbulda doğmuştur. Ticaretle meşgul Hacı İsmail Efendinin oğludur. İlk, Orta ve Lise tahsillerini İstanbulda tamamladıktan sonra, 1893 senesinde Mülkiye Tıbbiyesinden diploma almıştır.

Mektepten çıktıktan sonra Dördüncü Dairei Belediye Muvakkat Tababetine tayin olunmuş, 1894 de Çorum Sancağı Belediye Tababetine, 1895 de de Uşak kazası Belediye tababetine nakledilmiştir. Bu vazifeden istifa ederek ayrıldıktan sonra üçüncü Dairei Belediye Hey'eti Sıhhiye Âzalığına tayin olunmuştur. 1910 da Şehremaneti Dördüncü Samatya Dairesi Sıhhiye Hey'etine tayin olunan Dr. Ali Şevket Tunçer, 1912 de Fatih Dairesi tababeti vazifesini üzerine almış uzun seneler bu vazifede kaldıktan sonra 1935 de tekaüd olmuştur.

Dr. Ali Şevket Tunçer, birinci cihan harbinde Çapa Mecruhin hastanesindeki fevkalâde mesaisi hasebile Harp Madalyası ile taltif edilmiştir.

Dr. Kemal Turam

Doğ.: 1901

Dr. TURAM (Kemal) :

Erzincanda doğmuştur. Suvari Albayı Hamid Beyin oğludur. İlk, Orta ve Lise tahsilini Nişantaşı Lisesinde yaptıktan sonra, 1924 senesinde Tıb Fakültesinden diploma almıştır. Bir sene Gülhane Hastanesinde Teğmen rütbesile stajını tamamladıktan sonra, Kozan Vilâyeti Hükûmet Tabibliğine gönderilmiştir. Üç buçuk sene kadar çalışmış, bu esnada Kozan Hastanesi tabib vekilliğini de yapmıştır. 1929 da Tıb Fakültesi Hıfzıssıhha ve Bakteriyoloji asistanlığına tayin olunmuş, iki sene çalışdıktan sonra, birinci dahiliye seririyatında asistanlık ve Başasistanlık yapmış, o sırada (*Arthrite Gonococcique*) ler üzerine hazırladığı etüdten sonra dahiliyeden ihtisas vesikasını almağa muvaffak olmuştur. 1932 de Sağlık ve Sosyal Yardım Bakanlığı Seyyar Emrazı Sariye mütehassıslığına tayin olunan ve 1936 yılına kadar Rizede Ankilostom Mücadelesinde çalışan Dr. Kemal Turam, Rize Memleket Hastanesi Dahiliye Mütehassıslığına tayin olunmuş, bir sene sonra da 1937 de Giresun Memleket Hastanesi Dahiliye Mütehassıslığına verilmiştir. Giresunda beş sene kadar çalışdıktan sonra, 1945 de Çankırı Memleket Hastanesine tayin olunmuş, 1946 da Giresun Memleket Hastanesi Dahiliye Mütehassıslığına nakledilmiştir. Halen bu vazifededir.

Dr. Kemal Turam, Kozan'da bulunduğu esnada bir sene Türk Ocağı, iki sene de Kızılây Reisliklerini, Giresunda beş sene müddetle Kızılây Reisliği yapmıştır. Erzincan büyük zelzelesinde munzam vazife olarak fahriyen çalışmış, ve fedakârane mesaisi dolayısile Sıhhat Bakanlığı ve Kızılây Derneği tarafından taltif edilmiştir.

Dr. TURFAN (Cemal) :

Erzincanda doğmuştur. Çiftçi Ahmed Faik Efendinin oğludur. İlk tahsilini Erzincan'da Ortayı İstanbulda Hadikai Meşveret Rüştiyesinde, Liseyi Vefa İdadisinde tamamladıktan sonra, 1922 senesinde Tıb Fakültesinden diploma almıştır. Mektepten çıkar çıkmaz, Erzincan Belediye ve Hapishane Tabibliği ile işe başlamıştır. Hizmeti Mecburiyeye tâbi olması hasebile, Elâzığ Vilâyetinin Keban Madeni ilçesi Hükûmet Tabibliğine ta-

Dr. Cemal Turfan

Doğ.: 1901

yin olunmuş, 1928 senesine kadar orada kalmıştır. Aynı sene zarfında Erzincan Hususî Muhasebe Seyyar Tabibliğini deruhte eden Dr. Cemal Turfan, Samsun Hükûmet Tabibliğine terfian naklolunmuş ve ilâvei vazife olarak da Zührevî Hastalıklar Hastanesi Asistanlığını, bilâhare İkinci Tabibliği vazifesini ifa etmiştir. 1934 de Beyoğlu Hükûmet Tabibi olmuş, ve burada iki sene çalışdıktan sonra Bingöl Vilâyeti Sıhhat Müdürlüğüne gönderilmiştir. 1937 de Dahiliye Vekâleti tarafından Trabzon Belediye Reisliğine getirilmiş, burada da iki sene kadar vazife görmüştür. 1939 da Belediye Reisliğinden 3 üncü Umum Müfettişlik Sıhhî Müşavir Muavinliğine naklen tayin edilen Dr. Cemal Turfan, Yalova Kaplıcaları İşletme İdaresi Müdürlüğüne verilmiş, orada üç sene kadar çalışmıştır. 1944 de Konya Sağlık Müdürlüğü vazifesini deruhte etmiştir. Halen orada çalışmaktadır.

Dr. Sezai Tümay

Doğ.: 1901

Dr. TÜMAY (Sezai) :

İstanbulda doğmuştur. Bahriye Nezareti müracaat Kalemi Başkâtibi Hafız Mehmed Efendinin oğludur. İlk tahsilini Fatih Merkez Rüştiyesinde, Orta ve Liseyi

Gelibolu ve Vefa Liselerinde tamamladıktan sonra, 1925 senesinde Askerî Tıbbiyeden diploma almıştır. Mektepten çıktıktan iki sene sonra, rahatsızlığı hasebile askerlikten ayrılmış, Tıb Fakültesi İkinci Dahiliye Kliniğine fahrî asistan olarak girmiştir. 1929 da Darülacezeye Kreş asistanı olmuş, iki sene kadar çalışdıktan sonra, ihtisas imtihanı stajı için de Şişli Çocuk Hastanesine gönderilmiştir. 1931 de ihtisas sertifikası aldıktan sonra, Üsküdar Çocuk Bakımevi Başhekim ve Çocuk Hastalıkları Mütehassıslığına tayin olunan Dr. Sezai Tümay, dokuz sene kadar burada çalışmış, bilâhare ihtisasını tekemmül ettirmek üzere iki ay kadar Paris Çocuk Hastalıkları Kliniklerinde bulunmuştur. Memlekete döndükten sonra, 1940 da Tıb Fakültesi Doçentlik imtihanını kazanarak Doçent seçilmiştir.

Dr. Sezai Tümay, İstanbul Çocuk Hekimleri Encümeninde Genel Sekreter, ve iki sene de İkinci Reis olarak çalışmış, aynı zamanda (*Çocuk Kliniği*) mecmuasını da idare etmiştir.

Dr. Sezai Tümay'ın, (*Süt çocuklarında hat gıda teşevvüşlerinin tedavileri*), (*Çocuk diyabetinin tedavisi*), (*Süt çocukluğunda gıdaya bağlanan hümmalar*), (*Difterinin tedavisi hakkında*), (*Eritemnuö hakkında*), (*Çocuklarda büyüme nispetleri*), (*İnfantilism intestinal*), (*Tetani - Spasmophilie - spasmophilique diatez*), (*Çocuk ölümü*), (*Erken ve cılız doğanlar*), (*Çocuklarda çiçek hastalığı*), (*Çocuk yetiştirmenin önemi ve sosyal bakım ve korunma yolları*), (*Süt çocukluğu çağında beslenme bozukluğu « İshaller »*), (*Çocuk bakımı bilgisi*), adlı kıymetli travayları muhtelif Tıbbî mecmualarda yayınlanmıştır.

Dr. Sezai Tümay, Doçentlik tezinde (*Büyüme bozuklukları, ve tenasül kifayetsizlikleri, İnfantilisme*) ismi altında oldukça mühim bir etüd hazırlamıştır.

Dr. Mehmet Hürrem Tümer

Doğ.: 1898

Dr. TÜMER (Mehmed Hürrem) :

Adanada doğmuştur. Bahçe Kazası Kaymakamı Neşet Beyin oğludur. İlk tahsilini Adana'da, Orta ve Liseyi Konya'da tamamladıktan sonra, 1922 senesinde Tıb Fakültesinden Diploma almıştır. Mektepten çıktıktan sonra, Tıb Fakültesi Cild ve Zührevî Hastalıkları Kliniğine asistan tayin olunmuş, 1925 de de Başasistan olmuştur. İhtisas sertifikasını aldıktan sonra Sivas Frengi Mücadele Tabibliğine tayin olunan Dr. Hürrem Tümer, Sırasile 1929 da Samsun-Çarşamba Frengi Mücadelesi tabibi ve Lâboratuvar şefliğinde, 1935 de İnebolu, Cide Frengi Mücadelesi teşkilâtı Baştabib ve Lâboratuvar Şefliğinde, 1939 da Tavşanlı Frengi Mücadele teşkilâtı Baştabib ve Lâboratuvar Şefliğinde vazife görmüştür.

Dr. Hürrem Tümer, 1940 da İstanbul Belediyesi Zührevî Hastalıklar Mücadele Teşkilâtı İstanbul Dispanseri Mütehassıslığına tayin edilmiş, ve halen bu vazifede çalışmaktadır.

Dr. Galip Türegün

Doğ.. 1875

Dr. TÜREGÜN (Galip) :

İstanbulda doğmuştur. Hakim Mustafa Pertev Efendinin oğludur. İlk tahsilini İstanbulda Darüttalim'de, Orta ve Liseyi İzmir İdadisinde yaptıktan sonra, 1901 de Askerî Tıbbiyeden diploma almıştır. İlk vazife olarak tayin olunduğu Hicaz hattında yedi sene kadar kalmış, meşrutiyetin ilânı üzerine Kuleli Hastanesine tayin edilmiştir. Kısa bir zaman sonra 31 Mart vakasına iştirâk eden askerlerin bir taburuna memur edilerek Rumeliye gönderilmiştir. Balkan Harbinde, 27 inci Fırka Başhekimi olarak Bolayır, Edirne cephelerinde bulunan Dr. Galip Türegün, Birinci Cihan Harbinde Muhtelif Sıhhiye ve Fırka Sertabibliklerinde, Kudüste, Tarsusta vazifeler almıştır. Kanal Harekâtına iştirâk etmiş, bilâhare Hicaz Hattı üzerinde ikinci Kuvvei Mürettebe Sertabibi iken, Şam ile irtibatın kesilmesi üzerine Medineye dönmüş ve orada esir düşmüştür. Mısırda altı ay esarette kaldıktan sonra Memlekete dönmüş ve Konya Hastanesine tayin edilmiştir. Seydişehirde Teşkilâtı Milliyede çalışmış, dört buçuk ay Kaza Kaymakamlığı vazifesi de görmüştür. Dr. Galip Türegün, Bozkır ve Kocabaş isyanında bulunmuş, bilâhare Adana, Yenice, Silifke kısım Başhekimliklerinde, Karamanda bir Fırka Sertababetinde, Ayvalık ve Edremit Hastaneleri Başhekimliklerinde bulunmuştur. 1926 da Albay olunca Sarıkamışa gönderilmiş, Dokuzuncu Kolordu Baştabibi olmuştur. Bir müddet Konya Hastanesinde çalışarak, 1930 da emekliye ayrılan Dr. Galip Türegün, Topçu ve Atış Okulları Tababetinde çalıştıktan sonra, serbest tababet hayatına atılmıştır.

Dr. İsmail Hakkı Tüzün

Doğ.: 1882

Dr. TÜZÜN (İsmail Hakkı) :

İstanbulda doğmuştur. Piyade kolağalığından emekli İsmail Bekir Efendinin oğludur. İlk, Orta ve Lise tahsillerini Soğukçeşme Askerî Rüştiyesinde ve Çengelköy Askerî Tıbbiye İdadisinde tamamladıktan sonra, 1906 senesinde Askerî Tıbbiyeden diploma almıştır. Mektepten çıktıktan sonra Yemen, Kırklareli Askerî Birliklerinde ve İstanbul Sirkeci İstasyon sevkiyatında çalışmış, 1913 de Malûlen ordudan ayrılmıştır. Ordudan ayrıldıktan sonra, sivil hayata geçen Dr. İsmail Hakkı Tüzün, sırasile Amasya, Fatsa, Maçka ve Üsküdar Hükûmet Tababetlerinde Bursa, İstanbul Belediye Hekimliklerinde vazife almıştır.

Dr. İsmail Hakkı Tüzün, halen Kadıköy Yeldeğirmeni Belediye Hekimi olarak çalışmaktadır.

Dr. Şakir Ugan

Doğ.: 1908

Dr. UGAN (Şakir) :

İstanbulda doğmuştur. Fatih Dersiamlarından Abbas Şükrü Efendinin oğludur. İlk, Orta ve Lise tahsillerini, İstanbulda Vefa Lisesinde bitirdikten sonra, 1925 senesinde Eczacı Mektebinden, 1930 yılında da Tıb Fakültesinden diploma almıştır. İlk memuriyetini Hekimhan ve Dörtyol Hükûmet Tabibliğinde geçiren Dr. Şakir Ugan, ihtisas yapmak üzere Cerrahpaşa Hastanesine tayin edilmiş, ve asistanlık müddetini tamamladıktan sonra ihtisas sertifikasını almağa muvaffak olmuştur.

Dr. Şakir Ugan, mütehassıs olduktan sonra Rize Memleket Hastanesine Dahiliye Mütehassısı tayin edilmiş, bilâhare ihtisasını tekemmül ettirmek üzere Parise gitmiştir. Paris hastanelerinde tetkiklerde bulunduktan sonra memlekete dönünce Antalya memleket hastanesi Dahiliye Mütehassıslığına verilmiştir. Bir müddet sonra Tekirdağ hastanesi Dahiliye servisine nakledilmiştir.

Dr. Şakir Ugan, halen en son olarak tayin edildiği Şişli Çocuk Hastanesi Dahiliye Kliniği Muavinliğinde vazife görmektedir.

Dr. Ahmed Cevdet Uğur

Doğ.: 1876

Dr. UĞUR (Ahmed Cevdet) :

İstanbulda doğmuştur. Çiftçi Hacı Ömer Lütfi Beyin oğludur. İlk tahsilini Üsküdar Fıstıklı Hoca Hafız Sabri Efendi okulunda, Ortayı Paşakapısı Askerî Rüştiyesinde, Liseyi Askerî İdadî de yaptıktan sonra, 1903 senesinde Yüzbaşı rütbesile diploma almıştır. Mektepten çıktıktan sonra Gülhanede asistan olarak iki sene çalışmış ve bu müessesenin ilk Göz Mütehassıslığına tayin edilmiştir. Bir müddet sonra Zeytinburnu Hastanesi Göz mütehassıslığı vazifesini gören Dr. Ahmed Cevdet Uğur, sırasile 1910 da Erzincan Merkez Hastanesi, 1913 de Mekkei Mükerreme Hastanesi Göz mütehassıslığını yapmış, birinci cihan harbinde de Hicaz fırkasile Kanal harekâtına iştirâk etmiştir. 1916 da Tâif de üç ay muhasaradan sonra harp esiri olarak İskenderiye, Seydibeşir Üsera karargâhına gönderilmiştir. Tellülkebir, Beldis Üsera karargâhında bulunduğu müddet zarfındaki mesaisi cidden takdire mazhar olmuş ve binlerce Türk esirlerinin gözlerini tedavi etmekle meşgul olmuştur. Yabancı bir memlekette Türk doktorluğunun şerefini yükseltmek maksadiyle fevkalâde mesaide bulunan Dr. Ahmed Cevdet'in harekatı İngiliz Hükûmetinin nazarı dikkatini celbetmiş, ve Hükûmetimiz tarafından takdirname ile taltif edilmesi hususunda müracaatta bulunmuştur.

Memlekete döndükten sonra 1924 de kendi arzusile emekliye ayrılmış ve Adanada üç sene serbest doktorluk yapmıştır. Bu müddet zarfında Salih Efendi isminde Bosnalı bir zengin zatın açtığı hususî bir Dispanserde 18 ay kadar Göz hastalıkları tedavisile meşgul olmuştur. Salih Efendi Dispanserindeki mesaisini 1927 deki ikinci Tıb kongresine arzetmiş, ve memleketimizde bilhassa Adanada Trahom mücadelesinin ilk nüvesinin, Salih Efendinin açtığı Dispanserle başladığını izah etmiştir. Altı ay kadar Gaziantep Trahom müca-

delesinde çalışan Dr. Ahmed Cevdet Uğur, o civarda muayene ettiği onbinlerce köylünün % 60 nisbetinde trahomlu olduğunu tesbit etmiştir.

Dr. Ahmed Cevdet Uğur, 1931 de Çorum hastanesi 1932 de Darülâceze Hastanesi Göz mütehassıslığında bulunmuş, bir sene sonra da ilâvei memuriyet olarak Bakırköy Emrazı Akliye ve Asabiye hastanesi Göz mütehassıslığına tayin edilmiştir. Tam 11 sene çalıştıktan sonra yaş tahdidi dolayısile hastaneden ayrılmış, ve Darülâcezedeki vazifesini ifa etmiştir.

Dr. Ahmed Cevdet Uğur, Fransız Hemşirelerinin Babâlide idare ettikleri bir Şefkat Dispanserinde yedi sekiz sene kadar çalışmıştır.

Dr. Cevdet Uğur

Doğ.: 1891

Dr. UĞUR (Cevdet) :

Midillide doğmuştur. Emekli Adliye memuru Hilmi Efendinin oğludur. İlk, Orta ve Lise tahsillerini Midilli ve Aydında yaptıktan sonra, 1914 senesinde Tıb Fakültesinden diploma almıştır. Mektepten çıktıktan sonra, Ezine ve Akhisar Belediye Hekimliklerinde bulunmuş, Birinci Cihan Harbinde de Şam Cerrahî Hastaneleri Röntgen Mütehassıslığını ifa etmiştir. Bir müddet sonra, resmî vazifeden çekilen Dr. Cevdet Uğur, serbest hayatı tercih etmiş ve Akhisarda serbest icrayı tababete başlamıştır.

Dr. Cevdet Uğur, ikinci defa davet edildiği Askerî vazifesini yaptıktan sonra, halen Akhisarda serbest çalışmaktadır.

Dr. ULUDAĞ (Osman Şevki) :

Bursada doğmuştur. Kıbrıslı bir asker ailesinin çocuğudur. İlk, Orta tahsilini Bursada, Lise tahsilini Tıbbiye idadisinde tamamladıktan sonra, 1913 senesinde Askerî Tıbbiyeden Yüzbaşı rütbesile diploma almıştır. Balkan harbile, 1914 Birinci Cihan Harbine iştirâk ederek Çanakkale, Dobruca ve Romanya cephelerinde bulunmuştur. 1921 de Ankarada Millî Müdafaa Sıhhiye Dairesine memur edildikten sonra, Dördüncü Şubede Muavinlik etmiş ve (Tarihî Harbi Sıhhî) yazılması hakkındaki lâyıhasının kabulü üzerine kurulan encümenin âzalığında bulunmuştur. Ve Millî Müdafaa Vekâleti Sıhhiye Dairesi Reis Muavinliği ile Genel Kurmay Coğrafya Encümen âzalığı vazifelerini görmüştür.

İstiklâl Savaşında bir müddet cephe hizmetinde de bulunan Dr. Osman Şevki Uludağ, 1930 da Binbaşı rütbesinden malûlen tekaüt olmuş ve sivil hayata geçmiştir. Sivil hayata geçtikten sonra, önce Bur-

Dr. Osman Şevki Uludağ

Doğ.: 1889

sa Verem Dispanseri Röntgen Hekimi, bilâhare Şefi olmuş, bir müddet sonra da Eyüp Verem Dispanseri Şefliğine tayin edilmiştir. Eyüp Dispanseri Şefi iken 1935 de Büyük Millet Meclisine Konyadan Millet Vekili olarak seçilmiş tam on iki sene bu vazifede bulunduktan sonra 1947 de Tekel Umum Müdürlüğüne Şef Kontrolörü olmuştur. Halen bu vazifededir. Bursadaki Keşişdağı adının Uludağ'a çevrilmesi için teklif yapan kendisidir.

Dr. Osman Şevki Uludağ, 1918 de (*Osmanlı Tababeti Tarihi*), 1935 de (*Beşbuçuk Asırlık Türk Tababeti tarihi*), 1938 de (*Yeşil Cami*), 1943 de (*Çocuklar-Gençler-Filimler*), adlı kıymetli kitaplarını yazmış, bunlardan başka çoğu yine hekimlik tarihine ait olmak üzere risaleler şeklinde on iki eser daha neşretmiştir.

Dr. Osman Şevki Uludağ, çocukluğundanberi musiki ile de meşgul olduğu için sayısı yüzü geçen Türk Musikisi üzerine yazılar neşretmiş ve kıymetli besteler hazırlamıştır. Dr. Osman Şevki Uludağ'ın, (*Hafiye gözü* ve (*Meslek intihabı*) adlı iki piyesi de oynanmıştır.

Dr. Osman Şevki Uludağ, Türkçülük ve Milliyetçilik cereyanlarının daima ön safında yer almış, ve Türkocaklarında bilfiil çalışmak suretile hizmeti dokunmuştur.

Dr. ULUĞ (Ömer Faruk) :

İstanbulda doğmuştur. Eski Düyunu Umumiye memurlarından Mustafa Refik Beyin oğludur. İlk tahsilini hususî bir okulda, Ortayı kısmen hususî ve kısmen de Askerî Rüştiyede ve Liseyi Tıbbiye İdadisinde tamamladıktan sonra, 1905 senesinde Askerî Tıbbiyeden Diploma almıştır. Gülhane hastanesinde bir sene staj yaptıktan sonra, 1907 de Beyrut Hastanesinde, 1908 de Beşinci Ordu ve Hicaz hattı Muhafız Kıtalarında ve Birinci Kolordu Kıtalarında vazife görmüştür. Birinci Cihan Harbinin ilânı üzerine Çanakkaleye gönderilmiş, sonradan sırasile, 13. üncü Kolordu Kıtalarında ve Kolordu Baştabip Muavinliğinde, 1916 da İran ve Irak cephelerinde, 1918 de Altıncı Ordu Sıhhiye Reis Mu-

Dr. Ömer Faruk Uluğ

Doğ.: 1882

avinliğinde bulunduktan sonra, 1920 de Askerî Tıbbiye Okul Müdür Muavinliğine tayin olunmuş ve bu vazifede üç sene kadar çalışmıştır. 1923 de Millî Savunma Bakanlığı Sağlık İşleri Dairesi Fen Şubesi âzalığına tayin olunan Dr. Ömer Faruk Uluğ, 1926 da Yarbay rütbesile emekli olarak Ordudan ayrılmış ve sivil hayata geçmiştir. Sivil hayata geçince, Sağlık ve Sosyal Yardım Bakanlığı Sosyal Yardım İşleri Umum Müdür Muavinliği ve Mütehassıslığına tayin olunmuş, bir kaç sene sonra da, ayni Dairenin Müdürü ve Başkanı olmuştur.

Dr. Ömer Faruk Uluğ, bu vazifede iken Fransa, Almanya, Belçika, Çekoslovakya, ve Yugoslavyada Sağlık ve Sosyal Yardım Kurumları hakkında etüd seyahatları yapmıştır. 1936 yılında Büyük Millet Meclisi kararile (Devlet Şûrası âzalığına) seçilmiştir. Halen bu vazifededir.

Dr. Ali Galip Ulusoy

Doğ.: 1878

Dr. ULUSOY (Ali Galip) :

Ankarada doğmuştur. Ankarada serbest tabiplik yapmış olan Dr. Mustafa Beyin oğludur. İlk tahsilini Ankarada, orta ve liseyi Gülhane Askerî Rüştiyesinde ve Çengelköy İdadisinde tamamladıktan sonra, 1896 senesinde Askerî Tıbbiyeden Yüzbaşı rütbesile diploma almıştır. Gülhane hastanesinde stajını yaptıktan sonra, 1903 de Kolorduya memuren ermenâk Redif Tabur Tabipliği ile Rumelinin bir çok şehirlerinde tarama suretile yapılan harekâta iştirâk etmiştir. O senenin nihayetinde Selânik Askerî Hastanesine tayin olunan Dr. Ali Galib Ulusoy, Meşrutiyetin ilânı üzerine hürriyetperverler zümresine iltihak etmiş ve bilâhare 31 Mart irticaını bastırmak için teşkil olunan Hareket Ordusu Karargâhına memuren İstanbula gelmiştir. 1909 da Harbiye Nezareti Sıhhiye Dairesi Üçüncü Şube Tercume Kısmına memur edilmiş ve (*Ceridei Tıbbiyei Askeriye*) de Fransızcadan tercüme ettiği yazıları çıkmıştır. Tercüme kısmının lağvı üzerine Kuleli Askerî Hastanesine naklolunmuş, 1910 da tekrar Üçüncü Orduya giderek bir tabur tabipliği ile Rumelide yapılan Askerî Harekâta, ve büyük manevraya iştirâk etmiştir. 1911 de Birinci Ordu Sıhhiye Müfettiş Muavinliğine tayin olunarak Balkan Muharebesinde bulunmuş ve harbin devamı müddetince Sahra Sıhhiye Müfettişi Umumiliği Muavinliğine nakledilmiştir. 1913 de Harbiye Nezareti Sıhhiye Dairesi Fen Şubesine memur edilmiş, bir aralık, İzmir Askerî Hastanesini teftişe memuren Sıhhî heyet ile İzmire gitmiş, harbin sonlarına doğru Sıhhiye Dairesi dördüncü Şube Müdür vekâletine tayin olunmuştur. Mütarekeden sonra Millî Mücadeleye iştirâk için Ankaraya gitmiş ve Millî Müdafaa Vekâleti Sıhhiye Dairesi Fen Şubesinde çalışmıştır. 1925 de Yarbay olunca bir müddet Cebeci Askerî Hastanesinde bulunan Dr. Ali Galib Ulusoy, sırasile bir Seyyar hastane Tabipliği, 1926 da Tümen Sertabipliği, 1931 de Sarıkamış hastanesinde, 9 uncu Fırka Başhekimliklerinde vazife görmüş, 1933 de emekliye ayrılmıştır.

Dr. Ali Galib, Ulusoy, Emekliye ayrıldıktan sonra, 1935 de Beykoz Hükûmet Tabipliğine tayin edilmiş, yedi sene bu vazifeyi, bir sene de Sarıyer Belediye Tabipliğini yaptıktan sonra, Beykozda istirahata çekilmiştir.

Dr. Ali Galib Ulusoy, harplere iştirâk etmiş bulunması hasebile Gümüş Liyakat Madalyası ve Alman Demir Salip nişanile taltif edilmiştir.

Prof. Dr. Neşet Usman

Doğ.: 1875

Dr. USMAN (Neşet Osman) :

İstanbulda doğmuştur. Evkafı Hümayun Evrak Kalemi Müdürü Osman Vasfi Efendinin oğludur. İlk

tahsilini Bahçekapı Hocapaşa Hamidiye Mektebinde, Ortayı Soğukçeşme Askerî Rüştiyesinde, Liseyi Kuleli Askerî İdadisinde tamamladıktan sonra, 1897 senesinde Askerî Tıbbiyeden diploma almıştır. Mektepten çıkar çıkmaz Altıncı Orduya tayin olunmuş, bilâhare seririyatı dahiliyeye memur edilmiştir. Mektepte münhal bulunan Emrazı Umumiye Muavinliği müsabakasını kazanmış, 1901 de Mektebi Mülkiyei Tıbbiye Emrazı Umumiye Muallim Muavinliğine, bilâhare bu dersin Muallim Vekâletine tayin olunmuş, Muallim Nafiz Paşanın çekilmesini müteakip bu dersin re'sen muallimi olmuştur.

Dr. Neşet Usman, 1903 de Nümunei Terakkî Mektebi tababetini yapmış, 1905 de Beyrut Amerikan mektebi Tıbbiyesinin imtihanlarına memur edilmiş, aynı sene içinde Şam mektebi Tıbbiyesi seririyatı Dahiliye, Emrazı Dahiliye ve Emrazı Umumiye Muallimliğine tayin olunmuştur. 1910 da Gülhane hastanesi (Seririyatı Mütenevviai Dahiliye) ve Emrazı dahiliye muallimliğine tayin olunan Dr. Neşet Usman, Balkan harbini müteakip Garp ordusu Menzil Sıhhiye Müfettiş Müşavirliğinde bulunmuş, 1912 de Bahrisefid boğazı Kuvayi Mürettibesi karargâh tabibi ve Menzil sıhhiye Müfettiş Muavinliğine verilerek Geliboluya gönderilmiştir. 1919 da 26 sene hizmet ettiği askerlikten Kaymakam rütbesile tekaüt olarak ordudan ayrılmıştır. Sivil hayata geçtikten sonra, Gurabayi Müslimin Hastanesi Başhekimi ve Müdürü olmuş, üç sene kadar çalıştıktan sonra istifa ederek ayrılmıştır. 1924 de İstanbul Sıhhiye ve Muaveneti İçtimaiye Müdür Muavinliğine tayin olunan Dr. Neşet Usman, 1926 da Şehremaneti Sıhhiye Müdüriyetine verilmiş, beş senelik mesaisinden sonra oradan ayrılarak, Şirketi Hayriye Baştabibliği vazifesini almıştır. 1937 de Kızılay Cemiyeti İstanbul Mümessilliği vazifesini de görmüştür.

Prof. Dr. Neşet Usman, bütün tedris hayatında bir çok talebe yetiştirmiş, ve bazı Tıbbî Mecmualarda kıymetli yazılar neşretmiştir. Kendisi Türk Hekimleri Dostluk ve Yardım Cemiyetinin müessislerinden, aynı zamanda tam (11) sene bu Cemiyetin başında bulunarak, Cemiyetin inkişafında, kuvvetlenmesinde en mühim rolü olan bir kimsedir. 1946 da (Park Otelde) Şerefine tertip edilen bir törende Cemiyetin Şeref Başkanlığına seçilmiştir.

Prof. Dr. Neşet Usman, Veremle Mücadele Cemiyetinin Umumî Kâtipliğini senelrce ifa etmiş, ve bir çok Hayır Cemiyetlerinde fahrî vazifeler görmüştür.

Prof. Dr. Neşet Usman, Yunan muharebe Madalyasile bir kıt'a Mecidî ve bir kıt'a da Sanayi Madalyasile taltif edilmiştir.

Dr. UZGİL (Selâhaddin Sadık) :

İstanbulda doğmuştur. Eski Maliye Nezareti Hukuk Müşavirliği Tahrirat Kalemi Başmümeyyizi Mehmed Sadık Beyin oğludur. İlk tahsilini Cibali İlk Mektebinde, Ortayı Soğukçeşme Askerî Rüştiyesinde ve Liseyi Çengelköy Askerî Tıbbiye İdadisinde tamamladıktan sonra, 1902 senesinde Yüzbaşı rütbesile Askerî Tıbbiyeden diploma almıştır. Nişantaşındaki Bakteriyolojhanede ve Gülhane Hastanesi Seririyatında

Dr. Selâhaddin Sadık Uzgil

Doğ.: 1879

stajını yaptıktan sonra, 1909 da Askerî Tıbbiye Mektebi Dahiliye Muallim Muavinliğine ve Askerî Tıbbiyenin Fakülteye raptı üzerine de bu mektebin Repetitörlüğü ile mektep Tababetine tayin edilmiştir. Balkan Harbinin, bidayetinden sonuna kadar dördüncü, üçüncü Kolordu Sertabib Muavini sıfatile çalışmış, harpten sonra da Askerî Tıbbiyedeki vazifesine avdet etmiştir. Balkan Harbinden sonra, Beykondağı ve civarında bulunan Kolordu da Tifüs Hastalığının pek fazla zayiat vermesi üzerine üç kişilik bir Hey'et halinde mücadeleye geçmişler, bilâhare, Çanakkalede çıkan Tifüs ve Koleranın söndürülmesi için çalışmışlardır. 1914 de Fatih Ahzıasker Kalemi Muayene Komisyonuna verilen, seferberliğin ilânı üzerine de Birinci Menzil Müfettişliği Sertabib Muavinliğine, bir müddet sonra da Birinci Menzil Hastanesi Sertababetine tayin edilen Dr. Selâhaddin Sadık Uzgil, Birinci Cihan Harbinin ilk senelerinde İstanbul Merkez Kumandanlığı Tababetinde, bilâhare Baştababetinde vazife almış, mütarekeden sonra Kumandanlığın lâğvı üzerine Harbiye Nezareti Sıhhiye Hey'eti âzalığına tayin edilmiştir. Bir sene kadar bu Hey'ette çalışdıktan sonra, 1936 da Binbaşı rütbesile malûlen tekaüt olmuş, ve serbest doktorluk yapmağa başlamıştır.

Dr. Selâhaddin Sadık Uzgil, harpteki mesaisi dolayısile Dördüncü Osmanlı, Dördüncü Mecidiye ve Harp Madalyaları ile taltif edilmiştir.

Dr. UZLUK (Mustafa Nafiz) :

Konya'da doğmuştur. Askerî Zabitlerinden Ahmed Efendinin oğludur. İlk tahsilinden sonra Konya İttihat ve Terakkî İdadisinde okumuş ve 1924 senesinde Tıb Fakültesinden diploma almıştır. Mektepten çıktıktan sonra, Yedek Teğmen sıfatile Gülhanede bir sene staj yapmış ve mecburî hizmetini ifa için Mesudiye Kazası Hükûmet Tabibliğine tayin olunmuştur. 1928 de Konya Memleket Hastanesi asistanı olmuş, bilâhare Konya Mıntakası Sıtma Mücadele Merkez Tabibliğine naklolunmuştur. 1929 da Aksaray ve havalisi Sıtma Mücadelesine memur edilen Dr. Nafiz Uzluk, burada büyük başarılar göstermiş ve halka faideli olmağa çalışmıştır. 1932 de ihtisas yapmak üzere Almanyaya gitmiş, Münih Tıb Fakültesi İkinci Dahiliye Kliniğinde fahrî

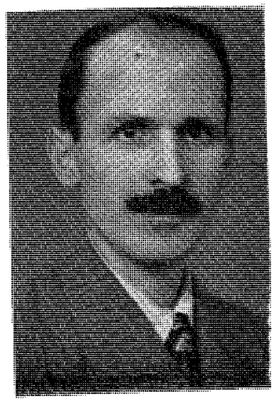

Prof. Dr. Mustafa Nafiz Uzluk

Doğ.: 1902

asistan sıfatile Prof. Dr. Friedrich Von Müller'in yanında iç hastalıklarına çalışarak Sertifikasını almağa muvaffak olmuştur. Bundan başka Münih Tıb Fakültesi Hıfzıssıhha Enstitüsünde ve Hükûmet Bakteriyoloji Müessesesinde, Bakteriyoloji üstüne çalışarak her iki Müesseseden sertifika almıştır. Burada çalışdığı zamanlar (*Tarla fareleri üzerine Paratifo araştırmaları*) yapmış ve bu hususdaki çalışmaları (Archiv für Hygiene und Bakteriyoloji) Mecmuasında intişar etmiştir.

Dr. Nafiz Uzluk, Münih'deki çalışmalarını bitirdikten sonra Hamburg (Tropen Enstitüsünde) muhtelif şubelerde bir sene çalışmış, ve (Sıcak Memleket Hastalıkları) büyük kursuna devam etmiştir. Ayni zamanda Eppendorf Hastanesinde Prof. Dr. Schottmüller'in kliniğinde (Salğın Hastalıklar üzerine) çalışmış, bilâhare 1935 de memlekete dönmüştür. Memlekete döndükten sonra Trakya U. Müfettişliği Salğın Hastalıklar Mütehassıslığına tayin olunmuş, bir sene sonra da Ankara Merkez Hıfzıssıhha Müessesesi Çiçek Aşısı Şubesi Mütehassıslığına verilerek, Boğazlıyan, Kırşehir, Muçur, Niğde, Aksaray kazalarında çıkan salgın Hastalıklarla Mücadele için bütün bu şehirlerde mücadele teşkilâtı kurmuştur.

Dr. Nafiz Uzluk, Refik Saydam Hıfzıssıhha Müessesesinde Mütehassıs olarak çalışmakta iken Ankara Tıp Fakültesi Tıp tarihi ve Deontoloji Profesörlüğüne seçilmiştir. Halen bu vazifede bulunmaktadır.

Prof. Dr. Nafiz Uzluk, İstanbul ve Anadolu Gazetelerinde Paramedical sahada yüzlerce makale neşretmiş, 1943 de (*Bakteriyolojide kullanılan Üretme yerleri ve boyalar*) adlı kıymetli bir eser yazmıştır. Kendisi Beynelmilel Tıb Tarihî âzasından ve Türkiye Tıb Tarihî Cemiyeti Müessislerindendir.

Dr. UZMAN (Mazhar Osman) :

Dedeağacın Sofulu kasabasında doğmuştur. Eski Memurlardan Osman Beyin oğlu, Ferecikli Hurşid ağanın torunudur. İlk, Orta ve Lise tahsilini Kırklarelinde ve Üsküdar İdadisinde tamamladıktan sonra, 1904 senesinde Yüzbaşı rütbesile Askerî Tıbbiyeden diploma almıştır. Bir sene Gülhane Hastanesinde staj yaptıktan sonra, 1906 da Gülhane Hastanesine Klinik Şefi ve

Prof. Dr. Mazhar Uzman

Doğ.: 1884

Askerî Tıbbiyeye de Muallim Muavini olmuştur. 1908 inkılâbından sonra ihtisasını tekemmül ettirmek üzere Almanyaya gitmiş, Berlin ve Münih Kliniklerinde uzun etüdlerde bulunmuştur. 1911 de memlekete dönünce Gülhane Hastanesine Hoca olmuştur. Balkan Harbine bilfiil iştirâk etmiş, Birinci Cihan Harbinde de Şişli Hastanesinde Müşahedehane Başhekimliği ve Haydarpaşa Hastanesi Sinir Mütehassıslığını yapmıştır. Mütareke senelerinde Toptaşı ve Zeynebkâmil Hastanelerinin Başhekimliğinde bulunmuştur.

Prof. Dr. Mazhar Uzman, Toptaşı Bimarhanesinin başına geçtikten sonra eski sistem ve biraz da işkence tarzında olan tedavi usullerini tamamen değiştirmeğe muvaffak olmuş, etrafına topladığı gençlerle memlekette o zamana kadar ihmal edilen asabiye ve akliye şubesinin ehemmiyetini anlatmağa çalışmış ve branşına ait bir (Ekol) tesis etmiştir. Prof. Dr. Mazhar Uzman, bu şubenin kökleşmesi için yanındaki gençleri bir çok fedakârlıkla Garp memleketlerine göndermiş ve bu gençlerin memlekete avdetlerinde bu şube için öğrendiklerini tatbik etmeğe başlamışlardır. Bugün İstanbul hastanelerinin hemen hepsinin, ve Anadolunun mühim şehirlerinde asabiye ve akliye şubelerinin başında olanlar, Mazhar Uzman Ekolunda yetişmiş değerli şahsiyetlerdir.

Prof. Dr. Mazhar Uzman, 1927 de dar ve pek sıkıntılı bir tedavi yeri olan Bimarhaneyi Toptaşından Bakırköyüne, ferahlı, geniş ve şehir haricî bir mahalle nakletmek suretile memlekete büyük bir hizmet etmiş ve bu müessesenin başında bulunduğu uzun seneler zarfında müessesenin büyümesi için çalışmıştır.

Prof. Dr. Mazhar Uzman, 1932 de Üniversite İnkılâbında Psişiyatrı Kliniği Ordinaryüs Profesörü olmuştur. Halen bu vazifede bulunmaktadır. Bundan başka 1918 denberi Şişli Fransız hastanesinin de Başhekimliğini yapmaktadır.

Prof. Dr. Mazhar Uzman, Fransa, Almanya, Belçika, İsviçre, İtalya, İngiltere ve Danimarka'da muhtelif zamanlarda toplanan bir çok ihtisas kongrelerine iştirâk etmiş ve her kongrede kymetli tebliğlerde bulunmuştur.

Prof. Dr. Mazhar Uzman'ın, (*Tababeti Ruhiye*), (*Psişiyatri*), (*Akıl Hastalıkları*), (*Sinir Hastalıkları 2*

cilt), (Muhtasar Emrazı Asabiye), (Zatüddimağı istilaî), (Sıhhî Almanak), (Keyif veren zehirler), (Klinik cephesinden alkolizma), (Cinneti Meşahir - Maupassant), (Sıhhî Hikâyeler), (Konferanslar), (Lepra ile mücadele) adlı kıymetli kitapları ve *(Güneş Çarpması ve donma)* adlı bir tercüme eseri vardır. Bu kitaplarından *(Keyif veren zehirler)* iki defa, *(Tababeti Ruhiye)* üç defa, *(Psişiyatri)* dört defa basılmak suretile rağbete mazhar olmuştur. Bunlardan başka Başmuharrirliğini yaptığı Tababeti Seririye de iki sene, Tababeti Hazıra ve Sıhhî Sahifeler de, 30 senedenberi de müessisi bulunduğu *(İstanbul Seririyatı)* mecmuasında her ay muntazaman tıbbî ve paramedikal yazılar yazmış ve bu yazıların yekûnu sayılamayacak kadar çoğalmıştır. Bundan başka yabancı dillerde intişar etmiş bir çok monografileri olduğu gibi *(Esrarla erken bunama)* meselesine dair Cemiyeti Akvamın isteği üzerine hazırlanan kıymetli bir raporu da vardır.

Prof. Dr. Mazhar Uzman, müessisi bulunduğu *(İçki ile Mücadele Cemiyetinin)* 25 sene, Türk Tıp Cemiyetinin 7 sene ve Türk Hekimleri Dostluk ve Yardım Cemiyetinin bir sene Reisliklerini yapmış, yine kurucularından olduğu *(Akıl ve Sinir Hastalıkları)* Cemiyetinin 25 senedenberi Reisliğini yapmaktadır.

Prof. Dr. Mazhar Uzman, ayni zamanda Ankaradaki Sıhhat Şûrasının da âzası bulunmaktadır.

Dr. Cevdet Uyanık

Doğ.: 1895

Dr. UYANIK (Cevdet) :

İstanbulda doğmuştur. Mülga Adliye Nezareti Memurlarından Rasim Beyin oğludur. İlk, Orta ve Lise tahsillerini İstanbulda tamamladıktan sonra, 1918 senesinde Mülkiye Tıbbiyesinden diploma almıştır. Mektepten çıkar çıkmaz, Bartın Kazası Hükûmet Tababetine tayin olunmuş, Bilâhare diğer bir iki kazanın Hükûmet Tabibliğini ifa etmiştir. En son olarak İzmir Belediye Sıhhat İşleri Müdürlüğüne terfi etmiş olan Dr. Cevdet Uyanık, bu vazifeyi gördüğü esnada İzmir Belediyesi memur müstahdemlerile ailelerine yardım Cemiyetinin kurucuları meyanında bulunmuş, ve bir çok İçtimaî Yardım sahasında faaliyetleri görülmüştür.

Dr. Cevdet Uyanık, Birinci Cihan Harbindeki yararlığına binaen Demir yıldız, İstiklâl harbinde de kırmızı şeritli İstiklâl madalyasile taltif edilmiştir.

Dr. Hakkı Uyar

Doğ.: 1896

Dr. UYAR (Hakkı) :

Somada doğmuştur. Manifaturacı Hacı Hafız Halil Efendinin oğludur. İlk ve Orta tahsillerini Somada, Lise tahsilini de İzmir Sultanisinde yaptıktan sonra, 1919 senesinde Teğmen Rütbesile Askerî Tıbbiyeden diploma almıştır. Diplomasını aldıktan sonra İstiklâl savaşına iştirâk etmek üzere 1920 senesinde, kendi arzusile Anadoluya geçerek iki ay Afyon Merkez Hastanesinde kalmış, sonra 23 üncü tümenin evvelâ topçu tabur tabibliğinde, bilâhare aynı tümenin 69 uncu alayının ikinci tabur tabibliğinde savaş sonuna kadar çalışmıştır. Mütarekeyi, müteakip, yüzbaşı iken Askerî Tıbbiyenin Mektep masrafını ödeyerek istifasını veren Dr. Hakkı Uyar, Ordudan ayrılmış, sivil hayata geçmiştir. Sivil olarak evvelâ Kırkağaç Belediye tabibliğine tayin edilmiş, sonra sırasile Manisa merkez, Akhisar, Çivril, Karaburun Hükûmet Tabibliklerinde ve Devlet Demir Yolları sekizinci İşletme kısım hekimliğinde bulunmuştur.

Dr. Hakkı Uyar, Soma Hükûmet Tabibliğinde iken, Kızılay şube Başkanlığını ve Halkevi Reisliğini yapmıştır. Ceyhan Hükûmet tabibi iken Ayvalığa nakledilmiş ve halen bu vazifede bulunmaktadır.

Dr. Hakkı Uyar, Millî Mücadeledeki hizmetleri dolayısile İstiklâl Madalyası ile taltif edilmiştir.

Dr. Süleyman Üçer

Doğ.: 1910

Dr. ÜÇER (Süleyman) :

Van'da doğmuştur. Çiftçi Abdülkadir Beyin oğludur. İlk, Orta ve Lise tahsillerini Van'da yaptıktan sonra, 1935 de Teğmen rütbesile Askerî Tıbbiyeden diploma almıştır. Gülhane Hastanesinde bir sene staj, iki sene de Adana Sıhhiye Kursunda çalışdıktan sonra Çanakkale Mevki Müstahkemine gönderilmiş, Jandarma alayında, Dağ alayında, Gelibolu Piyade alayında ve Çanakkale Askerî Hastanesinde vazife görmüştür. 1938 de İhtisas yapmak üzere Gülhane Hastanesine asistan olarak girmiş, ve Teşrihimaraziden Sertifikasını almağa muvaffak olmuştur. Mütehassıs olduktan sonra, Dördüncü Kolordu emrinde Hadımköyde bulunan bir Seyyar Hastanenin, aynı zamanda Yedikule Mevki Hastanesinin, ve Sarayburnu Hastanesinin Mütehassıslıklarını yapan Dr. Süleyman Üçer, 1942 de Erzurumda, 3 üncü Ordu Beşinci Şube Mülhaklığına tayin olunmuş, burada üç sene kadar çalışmıştır

Dr. Süleyman Üçer, Şark hizmetini bitirdikten sonra, 1945 de Balıkesir Mevki Hastanesi Teşrihimarazi Mütehassıslığına tayin edilmiştir. Halen bu vazifededir.

Dr. ÜLGÜR (Latif) :

İstanbulda doğmuştur. Eski Deniz Kurmay Subayı Hilmi Beyin oğludur. İlk tahsilini Darüttedris ve Kadıköy Nümune mektebinde, orta ve liseyi Kadıköy ve Vefa Sultanisinde bitirdikten sonra, 1928 senesinde Askerî Tıbbiyeden Teğmenlikle diploma almıştır. Gülhane Tatbikat okulunda bir sene staj yaptıktan sonra Çatalca Müstahkem Mevki Topçu Alayı Hekimliğine tayin olunmuş, bu vazifede iki sene kadar çalışmıştır. Yüzbaşı olduktan sonra, Gülhanede Asabiye Kliniğine asistan tayin olunarak, üç sene çalışmış ve Asabiye ihtisas Sertifikasını almağa muvaffak olmuştur. Mütehassıs olduktan sonra, 1934 de Ankara Cebeci Hastanesi Asabiye Mütehassıslığına tayin edilen Dr. Latif Ülgür, bir sene sonra Gümüşsuyu Hastanesi Asabiye Mütehassıslığına nakledilmiş, 1938 de tekaüd olarak ayrılmıştır.

Dr. Latif Ülgür

Doğ.: 1905

Dr. Lâtif Ülgür, sivil hayata geçdikten sonra, 1940 da Şişli Fransız Hastanesine tayin olunmuş, halen bu hastanede çalışmaktadır.

Dr. ÜLMAN (İbrahim İskender) :

İstanbulda doğmuştur. Eski Bahriye Nezareti Makine Başmühendisi Birinci Ferik İngiliz Ahmed Paşanın oğludur. İlk, Orta ve Lise tahsillerini Alman Mektebinde tamamladıktan sonra, 1911 senesinde Tıp Fakültesinden diploma almıştır. Stajını Bahriye Hastanesi Bakteriyoloji ve Dahiliye servislerinde yaptıktan sonra Kolera salgını hasebile Çatalca Karantine Tababetine tayin olunmuş, bilâhare Serez kolera hastanesinde çalışmıştır. Üç ay kadar bu vazifede bulunduktan sonra tahsilini tamamlamak üzere Almanyaya gitmiş Virchov Çocuk Hastanesi Çocuk Seririyatına evvelâ yabancı, sonradan mes'ul Asistan sıfatile iki sene çalışmıştır. Almanyada bulunduğu sıralarda, Prof.

Dr. İbrahim İskender Ülman

Doğ.: 1888

Kraus'ın dahiliyeye ait verdiği konferanslara iştirâk etmiş, ayni zamanda müteaddit defalar İngiltere, Fransa, Belçika, Avusturya ve Macaristana etüd seyahatları yapmıştır. Memlekete döndükten sonra Balkan Harbinin başlaması münasebetile, Ayastafonos ve Karamürsel Hilâliahmer Hastanelerinde vazife alan Dr. İskender Ülman, Birinci Cihan Harbinde de Çanakkale ve Erzurum cephelerinde İkinci ve Üçüncü Ordu Karargâh Tababetinde Yüzbaşılıkla vazife görmüştür.

Dr. İskender Ülman, 1920-1924 yıllarında Amerikan Hastanesi Çocuk Mütehassıslığında bulunmuş, ayni zamanda davet edildiği ikinci askerliğini 20 inci Kolorduda bir seyyar hastanede geçirmiştir. Halen Bostancıda serbest tababet yapmaktadır.

Dr. İskender Ülman, Almanyada bulunduğu zamanlar, (*Zu der Diagnostischer Bedeutung der Leukocyteneinschlüsse bei Scharlach*) tezini yapmış, ve bu tezi 1921 de (*Berliner Medicinischer Vochenschrift*) mecmuasında intişar etmiştir.

Dr. Ali Rıza Ünal

Doğ.: 1905

Dr. ÜNAL (Ali Rıza) :

Kıbrıs adasının Larnaka kazasında doğmuştur. Hacı Emir Ali Zâde Rençber Mustafa Ağanın oğludur. İlk, Orta ve Lise tahsillerini Kıbrısta yaptıktan sonra, 1931 senesinde İstanbul Tıb Fakültesinden diploma almıştır.

Dr. Ali Rıza Ünal, ilk olarak Arapkir Hükûmet tabibliğinde vazife almış, bilâhare sıra ile Hekimhan ve Malatya Merkez H. Tabibliğinde çalıştıktan sonra, askerliğini yapmak üzere, Gülhane Hastanesinde altı ay müddetle Dahili hastalıklar kliniğinde çalışmıştır. Bu müddetin hitamında, o zaman Malatyada bulunan 62 inci Alayın hekimi sıfatile altı ay daha çalışmıştır. 1935 de terhis edilince aslî vazifesi olan Malatya merkez Hastanesi tabibliğindeki vazifesine başlamıştır.

Dr. Ali Rıza Ünal, 1935-1943 yıllarında Malatya, Adana, Nazilli, İzmir, Nazilli Devlet Demir Yolları Kısım Hekimliklerinde çalışmıştır. 1943 de istifa ederek Tarım Bakanlığına bağlı Nazilli Pamuk deneme, İslâh ve Üretme çiftliği tabibliğinde hizmet görmekte iken, ikinci defa askere çağırılmış ve 55 inci Piyade Alayının Değirmenderedeki taburunda, ve Çanakkalede 57 inci Tümen Tanksavar taburunda hizmet etmiştir.

Dr. Ali Rıza Ünal halen Nazilli Belediye tabibi ve munzam olarak da Pamuk Üretme çiftliği hekimliğinde bulunmakta, aynı zamanda Kızılay Nazilli şubesi Başkanlık vazifesini görmektedir.

Dr. Şerafeddin Ünal

Doğ.: 1901

Dr. ÜNAL (Şerafeddin) :

İstanbulda doğmuştur. Mehmed Celâleddin adlı bir zatın oğludur. İlk, Orta tahsillerini Tezgâhçılar İptidaî Mektebinde ve liseyi Menbaülirfan İdadisinde tamamlamıştır. Mektebin son sınıfında iken Dişçi Mektebine girmiş, üç sene sonra da Tıp Fakültesine devama başlamış ve 1927 senesinde Tıp Fakültesinden diploma almıştır.

Mektepten çıktıktan sonra ihtiyat ikinci mülâzim rütbesile askerî vazifesini Gülhane Hastanesinde ifa etmiş, sonradan terhis edilmiştir. 1926 senesinde Keskin Hükûmet Tababetine tayin edilen Dr. Şerafeddin Ünal, üç sene kadar Keskin ve Zonguldakta vazife gördükten sonra Eminönü Hükûmet Tabiuliğine verilmiştir.

Dr. Şerafeddin Ünal, halen Denizli Sağlık ve Sosyal Yardım Müdürü olarak vazife görmektedir.

Dr. ÜNALAN (Orhan) :

Manisada doğmuştur. Çiftlik ve arazi sahibi Yenişehirli (Larisa) Ali Paşanın oğludur. İlk, Orta tahsilini Manisada, Lise tahsilini İzmir İdadisinde bitirdikten

Dr. Orhan Ünalan

Doğ.: 1890

sonra, 1914 senesinde Yüzbaşı rütbesile Askerî Tıbbiyeden diploma almıştır. Birinci Cihan Harbinin başlaması üzerine Beşinci Ordu Menzilile Çanakkaleye gitmiştir. Harbin bidayetinden düşmanın Cezireyi boşaltıncaya kadar orada kalmış, her gün Menzil, ve Mevki Hastanelerile Memleket içi Hastanelerine yaralıların sevki ile meşgul olmuştur. Düşman çekilince Beşinci Ordu menzilile birlikte Lüleburgaz, Tekirdağı ve Bandırmada üç sene kadar Ordunun Sertabib Muavinliği vazifesi görmüştür. Mütarekede Mektep masraflarını ödeyerek Sivil hayata geçmiş ve Memleketi olan Manisada 20 Yataklı bir (*Sıhhat Yurdu*) açmıştır. Yunan işgali, ve harbin devam etmesi münasebetile Yurdu devam ettirememiş, Balıkesirde İstiklâl Harbine iştirâk ederek Balıkesir Mevki Hastanesinde altı ay kadar Operatörlük yapmıştır. Terhisden sonra tekrar Manisada yeniden bir Sıhhat Yurdu kurmuştur. 1932 yılına kadar muvaffakiyetle idame ettirdiği yurdun faaliyetinden başka, 6 sene kadar Memleket Hastanesi Operatör ve Başhekimliğini, yapmıştır. 1934-1936 yıllarında müzakereci tabib sıfatile Cerrahpaşa Hastanesi Hariciye Servisine, ve Haseki Hastanesi Nisaiye Servisine devam eden Dr. Orhan Ünalan, 1936 sonlarına doğru 40 yataklı (Alemdar Sıhhat Yurdunu) müştereken açdıkları için devam ettirememiş, 1938 de, (Cağaloğlu Sıhhat Yurdunu) yeni baştan kurmağa muvaffak olmuştur. Halen bu Yurdun Sahibi ve Müdürüdür.

Dr. Orhan Ünalan, İkinci Cihan Harbinde iki defa Askere alınmış, birincisinde bir sıhhiye bölüğü, ikincisinde de Gümüşsuyu Hastanesi Operatörlüğünü ifa etmiştir. İlmî tetkiklerde bulunmak üzere Berlin, Hamburg, Laypzig, Viyana şehirlerini ziyaret etmiştir.

Dr. Orhan Ünalan, Birinci Cihan Harbine iştirâk etmiş bulunması hasebile Harp Madalyası, Gümüş Harp Liyakat ve Beşinci Rütbeden Mecidî nişanlarile taltif edilmiştir.

Dr. ÜNSAL (Hasan Tahsin) :

Gerze'de doğmuştur. Çiftçi Mehmed Ağanın oğludur. İlk tahsilini Beşiktaşda Taşmektepte, Ortayı Askerî Rüştiyesinde, Liseyi Tıbbiye İdadisinde tamamladıktan sonra, 1910 senesinde Yüzbaşı rütbesile Askerî

Dr. Hasan Tahsin Ünsal

Doğ.: 1883

Tıbbiyeden diploma almıştır. Bir sene Gülhane Hastanesinde staj yaptıktan sonra Kerküke gitmiş, ve üç sene kadar Irakda kalmıştır. Birinci Cihan Harbine ve İstiklâl Mücadelesine iştirâk ederek bir çok kıtalarda ve Hastanelerde vazife görmüştür. Üç sene Karsda 11 inci Topçu Taburunda bulunmuş, ve Yarbay olduktan sonra da üç sene Askerî Liselerde Hekimlik yapmıştır. Urfada Tümen Baştabibliği vazifesini dört sene müddetle ifa eden Dr. Hasan Tahsin Ünsal, Albay olduktan sonra, Balıkesir Hastanesi Baştabibliğine tayin edilmiş ve iki sene kadar çalışmıştır.

Dr. Hasan Tahsin Ünsal, bu Hastanede vazife gördüğü esnada tekaütlüğünü istemiş, ve askerî vazifeden ayrılmıştır. En son olarak Maltepe Askerî Lisesi Hekimliğine tayin olunmuştur. Halen bu vazifededir.

Dr. Ömer Edip Ürer

Doğ.: 1888

Dr. ÜRER (Ömer Edip) :

Selânikte doğmuştur. Tüccar İbrahim Efendinin oğludur. İlk, Orta ve Lise tahsillerini Selânikte yapmış, ve 1903 senesinde Eczacı mektebinden 1912 senesinde de Tıb Fakültesinden diploma almıştır. Balkan Harbinde stajyer ve Yüzbaşı rütbesile vazife gören Dr. Ömer Edip Ürer, 1913 de terhis edildikten sonra sırasile Darülaceze, Beykoz Hükûmet doktorluğu, Şişli Fransız Hastanesi Doktorluğunu ifa etmiş, bilâhare Emniyet Direktörlüğünde vazife almıştır. İlk önce Po-

lis Tabibliği yapmış, sonraları Polis Hastanesinin Başhekimi olmuştur.

Dr. Ömer Edip Üner, en son olarak, üç senedenberi tayin olunduğu Deniz Hastanesi Dahiliye Mütehassıslığında çalışmaktadır.

Dr. Ziya Üstün

Doğ.: 1903

Dr. ÜSTÜN (Ziya) :

Bursada doğmuştur. Müderris Eyüp Sabri Efendinin oğludur. İlk tahsilini Bursa Nümune mektebinde, Ortayı Edirne Sultanisinde, liseyi kısmen İstanbul ve kısmen Bursa Sultanilerinde tamamladıktan sonra, 1926 senesinde Askerî Tıbbiyeden diploma almıştır. Bir sene Gülhane Hastanesinde stajını yaptıktan sonra, iki sene Ankara Cebeci hastanesinde askerî tabip olarak çalışmıştır. İhtisasını yapmak üzere Gülhane hastanesi Nisaiye Şubesine asistan tayin edilmiş, üç sene çalışmayı müteakip ihtisas sertifikasını almağa muvaffak olmuştur. Mütehassıs olduktan sonra, İzmir Askerî Hastanesinde Nisaiye Mütehassısı olarak dört sene kadar vazife gören Dr. Ziya Üstün, ihtisasını tekemmül ettirmek üzere Viyanaya gitmiş, bir müddet kadın kliniklerinde çalışmıştır. Memlekete döndükten sonra İzmir askerî hastanesindeki vazifesine başlamış, fakat Millî Müdafaa Vekâletinin müsaadesi ile bilgilerini arttırmak üzere tekrar Almanyaya gönderilmiştir.

Dr. Ziya Üstün, iki sene kadar Berlin ve Könisberg Üniversiteleri Kadın Kliniklerinde çalıştıktan sonra, tekrar İzmir Askerî Hastanesindeki vazifesine dönmüştür. 1939 da Mareşal Çakmak Hastanesine verilmiş, bir sene sonra Haydarpaşa Askerî Hastanesi Nisaiye Mütehassıslığına nakledilmiş ve 1944 de Üniversite Nisaiye Doçentlik müsabaka imtihanını kazanarak Haseki Hastanesindeki Üniversite Kliniğine Doçent tayin edilmiştir. Halen Nisaiye Doçentliğini ifa etmektedir.

Dr. Ziya Üstün, Prof. Mikulicz-Radecki'nin (*Pratik Doğum Bilgisi*) adlı kitabını, Dr. Hadi İhsan Gediz ile birlikte almancadan tercüme etmiş, 1943 de basılan bu kitap 1946 da ikinci bir baskı yapmak suretile rağbet kazanmıştır. Bundan başka Prof. Wilhelm Weibel'in (*Kadın Hastalıkları*) adlı kitabını tercüme etmiştir.

Dr. Ziya Üstün'ün (*Rahim temezzüku*), (*Penocton*), (*Cyren. B.*), (*Progynon merhemi ile tecrübe*), (*Tecrübi Over Transplantationları*) adlı yazılar Türkçe Tibbî mecmualarda, (*Cismi rahim Zuckerguss'a benzer Kanseri ve Tuba'ada metastas*) ile (*Âdet Per os tevellüt ediyor*) adlı kıymetli travayları da yabancı dilde intişar etmiştir.

Dr. Siret Üstüner

Doğ.: 1882

Dr. ÜSTÜNER (Siret) :

Erzincanda doğmuştur. Eski Dördüncü Ordu Levazım Birinci Şube Müdürü Erzurumlu Şehit Hacı Derviş Rıfat Efendinin oğludur. İlk ve Orta tahsilini Askerî Rüştiyesinde, Liseyi Çengelköy Askerî Tıbbiye İdadisinde tamamladıktan sonra, 1906 senesinde Askerî Tıbbiyeden diploma almıştır. Mektepten çıktıktan sonra Erzincanda Dördüncü Ordu emrine verilmiş, Dersim Harekâtına, bilâhare tayin olunduğu bir alay tabibliği ile Birinci Cihan Harbine iştirâk etmiştir. İstanbula döndükten sonra sahra topçu küçük Zabit mektepleri Tabibliğine tayin olunan Dr. Siret Üstüner, sırasile 17 inci depo alayı Başhekimliğinde, Rize Alayı Başhekimliğinde, Trabzon Askerî Hastanesinde, Trabzon Erkek Muallim Mektebi Tabibliğinde vazife görmüştür. Yarbay olduktan sonra da Kuleli Askerî Lisesi Başhekimi olmuş, bilâhare 1933 de Harbiye Mektebi Başhekimliğini, Erzincan Hastanesi Başhekimliğini yapmış, sin haddi dolayısile tekaüd olmuş, ve İstanbul Leylî Tıb Talebe Yurdu İdare Tabibliğine tayin edilmiştir. Bu vazifede iken tekrar askere çağırılmış, ve askerî vazifesini Trakyada Motörlü Ağır Topçu Başhekimliğinde geçirmiştir.

Dr. Siret Üstüner, daha talebe iken ilk defa olarak yapmağa muvaffak olduğu bir (*insan iskeleti*) dolayısile Gümüş sanayi madalyasile, bir çok harplerde bulunmuş olması hasabile de Kılıçlı Liyakat, ve İstiklâl Madalyaları ile taltif edilmiştir.

Dr. Behaeddin Lütfi Varnalı

Doğ.: 1891

Dr. VARANLI (Behaeddin Lütfi) :

Varna'da doğmuştur. Silistre muhafızı hacı İbrahim Paşa torunlarından, Tüccardan Nalbantoğlu Hüsnü Efendi oğlu Tüccar Ahmed Lûtfi Beyin oğludur. İlk Orta tahsilini Varna Türk Mekteplerinde ve Fransız Saint Michel Frerler mektebinde, Lise tahsilini Edirne Mülkiye İdadisinde bitirdikten sonra, 1917 senesinde Tıb Fakültesinden diploma almıştır. Mektepten çıkar çıkmaz Bevliye ihtisası yapmak üzere Prof. Papa'nın yanına girmiş, ve tam üç sene asistan sıfatile çalışmıştır. Prof. Papa'nın, mektepten ayrılmasını müteakip onun vazifesini Dr. Bahaddin Varnalı deruhte etmiş, tam altı sene Bevliye şubesinin nazarî ve amelî kısımlarını re'sen idare eetmiştir. 1912 senesinde Balkan Harbi çıkınca, Yanya Hilâliahmerine kaydolunmuş, Heyetin hareketinden evvel Selâniğin Yunanlılara teslimi üzeerine, Beyazıtta Zeynep Hanım Konağında tesis edilen Darülfünun hastanesinde dokuz ay çalışmıştır.

Birinci Cihan Harbinde Hilâliahmer Süveyş Heyeti İmdadiyesi Sıhhî Heyetine dahil olarak Dördüncü ordu emrinde Kudüs Menzil Hastanelerinde onaltı ay (Tabib Muavini) sıfatile çalışan Dr. Bahaddin Varnalı, fevkalâde mesaisi dolayısile Ordu Müfettişliğinden takdirname almış, ve Hilâliahmer Madalyası ile taltif edilmiştir. 1917 de altı ay kadar İstanbul Sarî Hastalıklar Mücadele Heyeti Şişli Mıntakasında çalıştıktan sonra serbest hayata atılmış ve bu güne kadar hiç bir resmî vazife kabul etmemiştir. Tıb Fakültesi Birinci Sınıfında Talebe Murahhası, ikinci sınıftan itibaren de tahsilini bitirinciye kadar Talebe Cemiyeti Reisliğini ifa eden Dr. Bahaddin Varnalı, Cemiyet Hayatında çalışmaktan zevk almış ve Mektepten çıktıktan sonra da bir çok Cemiyetlerde faal vazifeler almıştır. Ezcümle Türk Tıb Cemiyetinin bir kaç sene ikinci Reisliğini, Türk Hekimleri Dostluk ve Yardım Cemiyetinin dört sene muntazaman Umumî Kâtipliğini ve müessislerinden bulunduğu Üroloji Cemiyetinin İdare Heyeti Âzalığı ve iki sene de Reisliğini, 1945 senesinden beri de Üçüncü Mıntaka Etibba Odası Genel Sekreterliği vazifesini görmüştür. 1936 senesindenberi Enternasyonal Üroloji Cemiyeti ve Türk Tıp Encümeni Âzası bulunan Dr. Bahaddin Varnalı, Siyasî ve Hayır Cemiyetlerinde de oldukça faal hizmetler görmüştür. 1936 senesinde müessislerinden bulunduğu Beyoğlu Halkevi Sosyal Yardım Şubesinin Dört sene başkanlığını, 1946 da da Kızılay Beyoğlu Kaza Heyeti Merkeziye âzalığı ve son senelerde de C. H. P. Evliya Çelebi Ocağı İdare heyeti âzası bulunmaktadır. 1942 senesinde vatanî vazifesini görmek üzere askere alınan Dr. Bahaddin Varnalı, 18 ay müddetle Gümüşsuyu Askerî Hastanesinde Bevliye servis şefliğini ifa etmiş, ve bu servisin inkişafına yardım etmiştir.

Dr. Hüsnü Vural

Doğ.: 1906

Dr. VURAL (Hüsnü) :

İstanbulda doğmuştur. Çiftlik sahibi İsmail Efendinin oğludur. İlk, Orta tahsillerini Askerî Tıbbiye İdadisinde tamamladıktan sonra, 1906 senesinde Yüzbaşı rütbesile Askerî Tıbbiyeden diploma almıştır. Gülhanede stajını yapmakta iken bir irade ile Hamidiye etfal hastanesinde Prof. Bierin Muavinliğine tayin olunmuştur. 1908 de Haydarpaşa Hastanesi Kulak, Boğaz, Burun Mütehassıslığına, ve 1909 da Rumelinde Askerî yollarda çalışan taburların Hekimliğine tayin olunan Dr. Hüsnü Vural, 1910 da Hükûmet hesabına Almanyaya tahsile gönderilmiş, iki sene kadar kaldıktan sonra Balkan Harbinin ilânı üzerine memleketine dönmüş ve Kayseri Fırkası Sertabib Muavinliği ve Dördüncü Seyyar Hastanesi Birinci tabibliğini ifa etmiştir. Harpten sonra Maltepe Hastanesi Sertabip Muavinliğinde bulunmuştur.

Birinci Cihan Harbinde, İkinci ve Dördüncü Sıhhiye Reisi Muavinliklerinde Birüssabiide Bin yataklı bir Hastanede, ve Toros hattı Başhekimliklerinde çalışmış, harbin sonuna doğru dördüncü Ordu Sıhhiye Reisliğini ifa etmiştir. Birinci Cihan Harbinden sonra kendi arzusile tekaüt olmuş, 1933-1936 yıllarını Harp ve Yedek Subay Okulları Askerî Kimya ve Zehirli Gazlar Hocalığında geçirmiştir.

Dr. Hüsnü Vural, 1943 de Polis Okulu Korunma Hocalığını yapmış, 1936 senesinden itibaren de İstanbul Belediyesi Zehirli Gazlar Mütehassıslığına tayin edilmiştir. İkinci Cihan Harbinin devamı müddetince İstanbul Belediyesi ve bütün Müessesat Dr. Hüsnü Vural'ın ihtisasından istifade etmiş, ve bu hususta yapılması lâzım gelen tertibatta daima kendisinin fikri alınmıştır.

Dr. Hüsnü Vural'ın *(Zehirli Gazlardan Korunma)* adlı kıymetli bir eseri vardır.

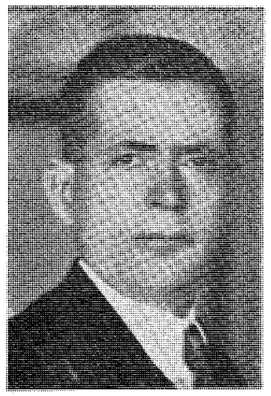

Dr. Selâhaddin Yakal

Doğ.: 1886

Dr. YAKAL (Selâhaddin) :

Manastırda doğmuştur. Manastır Askerî İdadisi Riyaziye hocası Askerî Kaymakamı Yahya Beyin oğludur. İlk, Orta ve Lise tahsillerini Manastırda tamamladıktan sonra, 1911 senesinde Tıb Fakültesinden diploma almıştır. Mektepten çıktıktan sonra, Ohri Belediye Hekimi olmuş, aynı zamanda İtalyan Harbinde Bingazi Darülharekâtına iştirâk etmiştir. 1928 de Perlepe Belediye Hekimliğini yapmış, Balkan Harbi çıkınca harpte vazife almıştır. 1929 da Tıb Fakültesi Birinci Dahiliye asistanı olmuş, Birinci Cihan Harbinde de sırasile, İstanbul Maçka Hastanesinde, Karadeniz Müstahkem Mevki Hekimliğinde, Eskişehirde Depo Alayında, Sivas Mevki Hastanesinde, Tokat Hastanesi Intaniye Şefliğinde, Ordu Dahiliye Şefliğinde, Ağva Hastanesi Şefliğinde, Karahisar Dahiliye Şefliğinde, ve Vilâyet Frengi Hastanesi Hekimliğinde, 137 inci Kafkas Fırkası Sıhhiye Müşavirliğinde, Sıtma Mücadele Hekimliğinde vazife görmüştür.

Dr. Selâhaddin Yakal, 1918 de Fatih Hilâliahmer Dispanser Hekimliğine tayin olunmuş, bir sene sonra Veliahtın hususî Doktoru, iki sene sonra da Halifenin İkinci Hekimi olmuştur. 1924 de serbest hekimlik hayatına atılan Dr. Selâhaddin Yakal, 1932 de Millî Saraylar Hekimliğini yapmış, en son olarak da 1939 da Darülaceze Dahiliye Mütehassıslığına tayin edilmiştir. Halen bu vazifededir.

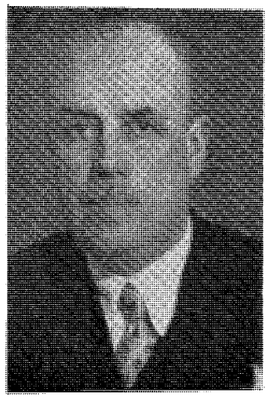

Gl. Dr. Ahmet Suphi Yakar

Doğ.: 1880

Dr. YAKAR (Suphi) :

İstanbulda doğmuştur. Eski Maarif Meclisi âzasından Ulâ-evveli Abdüllâtif Beyin oğludur. İlk, Orta tahsillerini Beşiktaş Hamidiye mektebinde ve Askerî Rüştiyesinde, Liseyi de Çengelköy Askerî İdadisinde tamamladıktan sonra, Askerî Tıbbiyeye girmiştir. Daha mektepte iken devri istibdada karşı harekette bulunduğu için mektepten tard edilerek kürek cezası mahkûmiyetile Taşkışla Zindanlarında ve Hapishanei Umumide mahpus kalmıştır. Meşrutiyet ilânından sonra, yarıda kalan tahsilini tamamlayarak 1909 senesinde yüzbaşı rütbesile Askerî Tıbbiyeden diploma almıştır. Mektepten çıktıktan sonra, İşkodra, Çorlu da tabur ve alay tabibliklerinde, binbaşı olunca, Yemende alay tabibliğinde, Kolordu Baştabib Muavinliğinde, Tedip Müfrezesi, ve Grup Başhekimliklerinde bulunmuş, yarbaylığında Yemende Grup Başhekimliklerinde, İplikhane Hastanesinde, Eşme Menzil Hastanesi Tabibliğinde, Sarıkamışda Tümen Baştabibliğinde vazife görmüştür.

Dr. Suphi Yakar, Albay rütbesine terfi edince, Kolordu Başhekimliklerinden, Gülhane Hastanesi Baştabib Muavinliğine gönderilmiş ve orada Fizik tedavi ihtisasını yapmıştır. Bu hastaneden sonra, Gümüşsuyu Hastanesi Baştabibliğine tayin edilen Dr. Suphi Yakar, bilâhare Tümgeneral olmuş, ve Askerî Tıbbiye Okulu Müdürlüğüne, bir müddet sonra da Ordu Müfettişlik

Sıhhiye Mütehassıslığına tayin edilmiştir. 1938 de Malûlen emekliye ayrılmış, ve istirahate çekilmiştir.

Gl. Dr. Suphi Yakar, Balkan, İtalyan, Birinci Cihan Harplerine, Şeyh Said Harekâtı, ve İstiklâl Savaşına iştirâk etmiştir. Kendisi harp madalyası ile taltif edilmiştir.

Dr. Kemal Mehmet Yalaz

Doğ.: 1899

Dr. YALAZ (Kemal Mehmed) :

Dramada doğmuştur. Çiftçi Mehmed Ağanın oğludur. İlk tahsilini Dramanın Kubalişta köyünde, orta ve Liseyi Drama ve İzmir Sultanisinde yaptıktan sonra, 1937 senesinde Tıb Fakültesinden diploma almıştır. Mektepten çıktıktan sonra, Haseki Hastanesinde Fakülte Nisaiye Kliniğine dahil olmuş, bilâhare İzmir Memleket Hastanesinde ihtisasını tamamlamıştır. Hekim olmazdan evvel bir müddet İstanbul Erkek Lisesi hocalığını yapmış ise de, tababete başladıktan sonra hiç bir resmî vazife almamıştır. Halen İzmirde serbest çalışmaktadır.

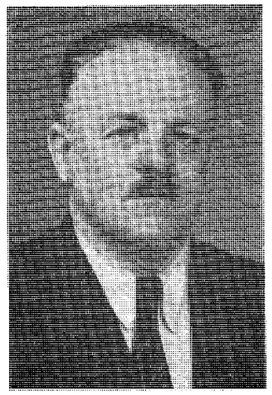

Dr. Ömer Seyfeddin Yalkın

Doğ.: 1893

Dr. YALKIN (Ömer Seyfeddin) :

Filibede doğmuştur. Ticaretle meşgul Hafız Hüseyin Efendinin oğludur. Tahsil için Selânik İdadisine gönderilmesi hususunda iradei seniye çıkmış, ve bütün tahsilini orada tamamladıktan sonra, 1917 senesinde Askerî Tıbbiyeden birinci Mülâzım Rütbesile diploma almıştır. Mektepten çıktıktan sonra, Gülhane Hastanesinde Staj yapmış, ve Bakteriyoloji, Dahiliye, ve Bevliye, Histoloji Şubelerinde çalışmıştır. Yüzbaşı olduktan sonra, Kafkas grubu Sıhhiye Müfettişliği refakatinde bir Tabur Tabibliğinde, bilâhare Yıldırım Orduları Kumandanlığı emrinde bir topçu Tabur Tabibliğinde, Mütarekeden bir müddet evvel de, İzmit Askerî Hastanesi Dahiliye Tabibliğinde, Mütarekeden sonra Merkez Kumandanlığı Sertabib Muavinliği vazifelerinde bulunmuştur. Millî Kuvvetlerin İstanbulu işgaline kadar bu vazifede bulunan Dr. Ömer Seyfeddin Yalkın, Balkan Garp Cephesi emrine verilerek, Suriye Hudut Tabur Tabibliğine verilmiş, bilâhare Adana, Karaisalı, Mut, Gülnar, Silifkede iki sene kadar seyyar olarak çalışmıştır. 1925 de Askerlikten çekilerek Ordudan ayrılmıştır. Sivil hayata geçdikten sonra bir müddet serbest çalışmış, bilâhare 1939 da Kadıköy Havagazı Fabrikası Tabibliğine, Şirket Hükûmete devir olunduktan sonra da Elektrik İdaresi Anadolu Mıntakası Doktorluğuna tayin olunmuştur. Halen bu vazifededir.

Dr. Ömer Seyfeddin Yalkın, 12 senedenberi Tuzla İçmelerinin Doktorluğunu yapmakta, Kadıköy Kızılay Cemiyeti Hasan Paşa Dispanserinde de 14 senedenberi fahriyen çalışmaktadır.

Dr. Ömer Seyfeddin Yalkın, ilmî tetkiklerde bulunmak üzere Peşte ve Viyanaya etüd seyahati yapmıştır.

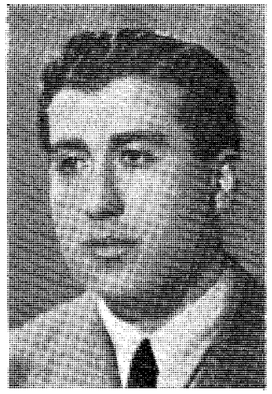

Dr. Cemil Yardımsever

Doğ.: 1916

Dr. YARDIMSEVER (Cemil) :

Üsküdarda doğmuştur. Yağ tüccarı Abdülkadir Mehmed Efendinin oğludur. İlk tahsilini Üsküdar 15 inci ilk okulunda, Ortayı, orta okulunda, Liseyi Haydarpaşa Lisesinde tamamladıktan sonra, 1942 senesinde Tıp Fakültesinden diploma almıştır. Mektepten çıktıktan sonra, askerlik vazifesini Bahriyede yapmıştır. Aydın Bölgesi Bozdoğan Olaganüstü Sıtma Savaşında çalışmış, bilâhare 1946 senesinde Mardin Merkez Sıtma Savaşı Hekimliğine tayin edilmiştir. Halen bu vazifededir.

Dr. YARGICI (Süleyman Faik) :

Kastamonuda doğmuştur. Maden Mühendisi Bekir Sıtkı Beyin oğludur. İlk tahsilini Merzifonda, Orta ve Lise tahsillerini Sivas, Amasya ve Erzurum İdadilerin-

Dr. Faik Yargıcı

Doğ.: 1895

de tamamladıktan sonra, 1918 senesinde Tıb Fakültesinden diploma almıştır. Mektepten çıktıktan sonra Tıb Fakültesi Cilt ve Zühreviye hastalıklar Kliniğine asistan yazılmış ve orada ihtisasını yapmıştır. İlk memuriyet hayatı, 1937 senesinde Vezirköprü Hükûmet Tabibliğine tayinle başlamıştır. Üç sene bu vazifede çalıştıktan sonra, sırasile bir sene Samsun, bir buçuk sene de İskilip Kazaları Hükûmet Tabibliklerinde bulunmuş, bilâhare Yozgat Sıhhat ve İçtimaî Muavenet Müdürlüğüne terfi etmiştir. Üç sene müddetle Sıhhat Müdürlüğünde çalışan Dr. Faik Yargıcı, İstanbul Tıb Talebe Yurdu Müdür Muavinliğine verilmiş orada da tam üç sene çalıştıktan sonra Gaziantep Sıhhiye Müdürü olmuştur. Gaziantepte bulunduğu zamanlar, (*Gaziantebin Sıhhî durumu ve Coğrafyası*)'nı kıymetli bir kitap halinde yazmış ve bunu Vekâlete göndermiştir. Balıkesir Sıhhat Müdürlüğünü de yaptıktan sonra 1936 da Sıhhat Vekâleti Müfettişi olmuş, iki senelik mesaisinden sonra Dördüncü Umumî Müfettişlik Sıhhî Müşaviri olmuştur.

Dr. Faik Yargıcı, 1941 de Sıhhat ve İçtimaî Muavenet Vekâleti Baş Müfettişi olmuş, ve bu Vazifede tam beş sene çalıştıktan sonra 1945 de İstanbul Sağlık ve Sosyal Yardım Müdürü olmuştur. Dr. Faik Yargıcı, yeni vazifesine başladıktan sonra, İstanbulun her hususta Sıhhî durumu ile yakından alâkadar olmuş, ve bulaşıcı hastalıkların önlenmesi için bir çok tedbirler almak suretile büyük başarıları görülmüştür.

Dr. Faik Yargıcı, Birinci Cihan Harbine iştirâk etmiş olması hasebile Harp Madalyası ile taltif edilmiştir.

Dr. YARGICI (Rami) :

İstanbulda doğmuştur. Kolordu Sertabibi Dr. Abdülmecit Paşanın oğludur. İlk tahsilini Kadıköy Terakkî mektebinde Orta ve Liseyi Kadıköy Lisesinde yaptıktan sonra, 1921 senesinde Askerî Tıbbiyeden diploma almıştır. Gülhane Hastanesinde stajını tamamladıktan sonra, Mütehassıs olmak üzere aynı Hastanenin Kulak, Boğaz, Burun Şubelerine asistan tayin olunmuş, ve asistanlık müddeti bittikten sonra Başasistan olmuştur. İhtisas Sertifikasını aldıktan sonra sıra ile (Kars, Samsun, Kayseri, Edirne, Konya) Askerî Hastaneleri Kulak, Boğaz, Burun Mütehassıslıklarında çalışmıştır.

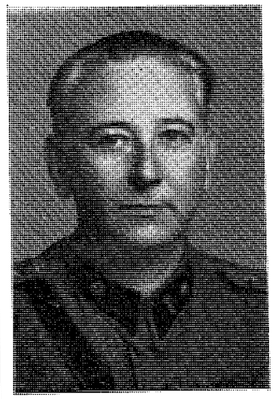

Dr. Rami Yargıcı

Doğ.: 1900

Dr. Rami Yargıcı, en son olarak Konya Askerî Hastanesi Başhekimliğine tayin olunmuştur. Halen bu vazifededir.

Prof. Dr. Sani Yaver

Doğ.: 1880

Dr. YAVER (Sani) :

Üsküdarda doğmuştur. Müddei Umumîlikten Mütekait Urfalı Ali Yaver Efendinin oğludur. İlk tahsilini Urfada Mahalle mektebinde, Ortayı Trablusgarp ve Beyrut Askerî Rüştiyesinde ve Liseyi Çengelköy Tıbbiye İdadisinde tamamladıktan sonra, 1903 senesinde Askerî Tıbbiyeden diploma almıştır. Gülhane Hastanesinde stajını yaptıktan sonra, büyük Liman Tabur Tabibi olarak Yemene gönderilmiştir. İki sene Yemende kaldıktan sonra, 1907 de Selânik Asker Hastanesine naklolunmuş, Meşrutiyeti müteakip de Haydarpaşa Hastanesine gönderilmiştir. 1911 de ihtisasını tekemmül ettirmek için Parise gitmiş, iki sene kadar Bordeaux Tıb Fakültesi Kulak, Boğaz, Burun Servislerinde çalışmıştır.

Dr. Sani Yaver, memlekete döndükten sonra, 1913 de ilk defa olarak Haydarpaşa Hastanesinde Kulak, Boğaz, Burun Servisini tesis etmiştir. 1914 de Arnavutluk İsyan Harekâtına bir fırka Sertabib Muavini sıfatile, Balkan Harbine ise Aydın Fırkası Sıhhiye Bö-

lük Sertabibi olarak iştirâk etmiş, bir çok muharebelerde bulunduktan sonra, tekrar Haydarpaşa Hastanesindeki vazifesine avdet etmiştir.

Birinci Cihan Harbinde, İkinci Ordu Menzil Sertababeti emrinde, Kafkas Cephesinde, Erzincan Menzil Mütenevvia Hastanesi Baştabibliğinde, 17 inci fırka Sertabibliğinde, Sivas Mütenevvia Hastanesinde ve Üçüncü Menzil Mıntaka Sertabibliğinde vazife gören Dr. Sani Yaver, Mütarekede Gülhane Hastanesi tatbikat Mektebi Kulak, Boğaz, Burun servisi Hocalığına tayin edilmiştir. Tam 20 sene müddetle çalışdığı bu serviste Orduya 32 kıymetli Mütehassıs yetiştirmeğe muvaffak olmuştur.

Prof. Dr. Sani Yaver, Profesörlüğü esnasında ikisi Pariste olmak üzere, Kopenhak, Madrit, Berlin Uluslar Arası Kulak, Boğaz Kongrelerine, aynı zamanda, Bükreş, Atina, Balkan Kulak, Boğaz, Kongrelerine iştirâk etmiş, Fransa, ve Romanya, Kulak, Boğaz, Burun Cemiyetlerine âza seçilmiştir.

Prof. Dr. Sani Yaver, 1937 de yaş haddi hasabile Albaylıktan Emekliye ayrıldıktan sonra serbest olarak icrayi tababet etmeğe başlamıştır. 1937-1938 senelerinde İstanbul Etibba Odası İdare Hey'eti âzalığında bulunmuştur.

Dr. Mustafa Yaylalı

Doğ.: 1914

Dr. YAYLALI (Mustafa) :

Cihanbeyli-Zivarık Bucağında doğmuştur. Çiftçi Ahmed Efendinin oğludur. İlk tahsilini Cihanbeyli-Zivarık Nahiyesinde, Orta ve Liseyi Konya Lisesinde bitirdikten sonra, 1939 senesinde Tıp Fakültesinden diploma almıştır. Mektepten çıktıktan sonra muvazzaf askerî hizmetini ifa etmek için Ardahana gönderilmiş ve Ardahan Hudut Taburundan terhis edilinceye kadar çalışmıştır. 1942 de Cizre Hükûmet Tabipliğine tayin edilen Dr. Mustafa Yaylalı, bir sene sonra Baskil Hükûmet Tabipliğine nakledilmiştir.

Dr. Mustafa Yaylalı, 1944 de Karapınar Hükûmet Tabipliğini yaptıktan sonra, Konya Sağlık ve Sosyal Yardım Müdür Muavinliğine tayin edilmiştir. Halen bu vazifededir.

Dr. YENGİN (Bahaddin Tahir) :

İstanbulda doğmuştur. Mektep Müdürlerinden Tahir Efendinin oğludur. İlk, Orta tahsilini İstanbul Ayasofyada, Lise tahsilini de İstanbul Sultanisinde yaptıktan sonra, 1918 senesinde Mülkiye Tıbbiyesinden diploma almıştır. Mektepten çıktıktan sonra, Birinci Cihan Harbine iştirâk etmiş, bilâhare İstanbul Emrazı Sariye Tabibliğinde vazife almıştır. Bir müddet sonra Bartında Belediye ve Hükûmet ve İstanbulda da Adalar Hükûmet Doktorluğunda bulunmuştur. Bundan başka Balya-Kara Aydın Şirketi doktorluğunda ve İstanbul Tıb Talebe Yurdu İdare Tabibliğinde çalışan Dr. Bahaddin Yengin, Çocuk hastalıkları ihtisasını yapmış, bilâhare Adana Doğum ve Çocuk Bakımevi Baştabib ve Çocuk Mütehassıslığına tayin olunmuştur. Bu doğumevinde büyük bir feragatla çalışırken bir vekil tebeddülü dolayısile vazifesinden alınmış ve Maraş Doğum ve Çocuk Bakımevi Baştabib ve çocuk hastalıkları Mütehassıslığına nakledilmiştir. Bu hiç beklenilmiyen nakilden haklı olarak canı sıkılan Dr. Bahaddin Yengin, istifasını vermiş ve serbest hayata atılmıştır. Halen Adanada serbest çalışmaktadır.

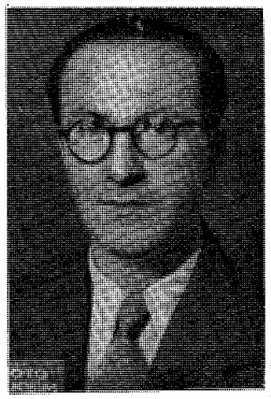

Dr. Bahaddin Tahir Yengin

Doğ.: 1891

Dr. Aziz Tevfik Yenginsoy

Doğ.: 1907

Dr. YENGİNSOY (Aziz Tevfik) :

İstanbulda doğmuştur. Dr. Mehmed Tevfik Beyin oğludur. İlk tahsilini Mahmudiye Vakıf mektebinde, Orta tahsilini Davutpaşa Orta okulunda, Liseyi İstanbul Erkek Lisesinde bitirdikten sonra, 1933 senesinde Mülkiye Tıbbiyesinden Diploma almıştır. Mektepten çıktıktan sonra, Mersin Vilâyeti Gülnar kazası Hükûmet Tababetine tayin edilmiş, bilâhare Akseki ve Kayseri Merkez Hükûmet Tabibliklerini ifa ederek, 1934 de mecburî hizmetine rağmen Ankara Refik Saydam Merkez Hıfzıssıhha Enstitüsü Bakteriyoloji Şubesi asistanlığına getirilmiştir. Üç aylık bir hizmetten sonra İstanbul Heybeliada Sanatoryum asistanlığına, bir sene sonra yine Refik Saydam Merkez, Hıfzıssıhha Enstitüsünde açılan Farmakoloji şubesine asistan olarak gönderilmiştir. Altı ay sonra Başasistan ve iki buçuk sene sonra da nazarî, ve amelî bir imtihana tâbi tutulmak suretile birinci sınıf Farmakodinami Mütehassısı ünvanını kazanmıştır. 1941 de Ankara Devlet Hava Yolları Umum Müdürlüğü hekimliğine mücbir sebepler dolayısile geçmiş, 1943 de Umum Müdürlük Başhekimliğine getirilmiştir. Üç senedenberi ayni vazifeyi muhafa etmektedir. Refik Saydam Merkez Hıfzıssıhha Enstitüsü Farmakoloji şubesinde hocası Prof. Dr. Paul Pulewka ile müşterek ilmî araştırmaları olmuş ve bunlar müessese mecmuasında muhtelif tarihlerle neşredilmiştir.

Dr. Aziz Tevfik Yeginsoy'un Dirim, Anadolu Kliniği mecmualarında muhtelif tarihlerde muhtelif mevzular üzerinde neşredilmiş etüdleri bulunmaktadır. Halen Başhekimi bulunduğu müessesede pilotajla ilgili (*Havacılık tababeti - Luftmedizin*) ile meşgul olmaktadır. Bu konuda halen bir kitap hazırlamakla meşguldür.

Dr. Aziz Tevfik Yeginsoy, Kayseride iken Halk Partisi Köycülük şubesinde ve Ankarada Parti Ocak teşkilâtında çalışmıştır.

Dr. Aziz Tevfik Yergök

Doğ.: 1904

Dr. YERGÖK (Aziz Tevfik) :

İstanbulda doğmuştur. Emekli Öğretmen ve muharrir Abdülfeyyaz Tevfik Beyin oğludur. İlk tahsilini Beylerbeyinde, Orta ve Liseyi Mercan İdadisinde tamamladıktan sonra, 1932 senesinde Mülkiye Tıbbiyesinden diploma almıştır.

Çocuk hastalıkları ihtisasını yapmak üzere 1934 senesinde Darülâcezeye Çocuk Kliniği asistanı olarak, girmiş iki sene sonra da Şişli Çocuk hastanesi seririyatına yine aynı asistanlık vazifesile tayin olunmuştur. 1938 de Şişli Çocuk Hastanesinden ihtisas vesikasını almış ve ayni sene de Kozlu Dispanseri Birinci Hekimi olmuştur. Bir sene sonra Zonguldakta Amele Birliği Hastanesi Çocuk Hastalıkları mütehassıslığına tayin olunan Dr. Aziz Tevfik Yergök, bir kaç sene bu vazifede kaldıktan sonra, 1942 de serbest çalışma hayatına atılmıştır. Askerî Vazife görmek üzere işbaşına çağırılan Dr. Aziz Tevfik Yergök, askerliğini Gelibolu askerî hastanesinde geçirmiştir. Dr. Aziz Tevfik Yergök, 1945 denberi Sümerbank Nazilli Basma Fabrika Hastanesi Başhekimliğini ve Kreş mütehassıslığını ifa etmektedir. Arasıra Tıbbî mecmualara ve gazetelere yazı yazmaktadır.

Dr. Ali Adnan Yeşeren

Doğ.: 1913

Dr. YEŞEREN (Ali Adnan) :

Eskişehirde doğmuştur. Devlet Demir Yolları Makinistliğinden emekli Enver Beyin oğludur. İlk tahsilini Kadıköy Mahmudiye Mektebinde, Ortayı Göztepe Amerikan Kolejinde, Liseyi Kadıköy Erkek Lisesinde tamamladıktan sonra, 1940 senesinde Askerî Tıbbiyeden Teğmen rütbesile Diploma almıştır. Mektepten çıktıktan sonra, bir sene Gülhane Hastanesinde staj yapmış, bilâhara Tabur, Alay Tabibliğinde, ve bir Seyyar Hastanede çalışmıştır.

Dr. Adnan Yeşeren, 1944 de İstanbul Merkez Komutanlığı tababetine tayin olunmuş, ve halen bu vazifede bulunmaktadır.

Dr. YETKİN (Kadri) :

Serfiçe'de doğmuştur. Reji memurlarından Mehmed Efendinin oğludur. İlk ve Orta tahsillerini Serfiçe ve Manastırda, lise tahsilini de Yozgatda yaptıktan sonra, 1920 senesinde Askerî Tıbbiyeden diploma almıştır. Gülhane Tatbikat Mektebi Seririyatında asistanlık müddetini ikmal ederken, Dahiliyeye çalışmış, ve ihtisas sertifikasını almağa muvaffak olmuştur. Millî Mücadele başlayınca Anadoluya geçmiş, Sarıkamış, Sivrihisar, Bandırma ve Balıkesir Menzil Hastanelerinde Dahiliye Mütehassısı olarak, Harbin sonuna kadar çalışmıştır.

Dr. Kadri Yetkin, ihtisasını tekemmül ettirmek üzere 1925 de Fransaya gitmiş, ve iki sene müddetle Paris Hastanelerinde çalışmıştır. Memlekete döndükten sonra, 1935 de Kars Askerî Hastanesi Dahiliye Mütehassıslığına gönderilmiş, bu vazifede iken, Binbaşı rütbesile askerlikten istifa ederek ordudan ayrılmıştır.

Dr. Kadri Yetkin

Doğ.: 1897

Sivil hayata geçdikten sonra Afyon Memleket Hastanesi dahiliye Mütehassıslığına tayin olunan Dr. Kadri Yetkin, bir müddet sonra Heybeliada Sanatoryumu Verem mütehassıslığına verilmiş, 1943 de İstanbul Belediyesi Fatih Verem Dispanseri Başhekimliğine nakledilmiştir. Halen bu vazifededir.

Dr. Kadri Yetkin, İstiklâl Harbine iştirâk etmiş olması hasabile İstiklâl Madalyasile taltif edilmiştir.

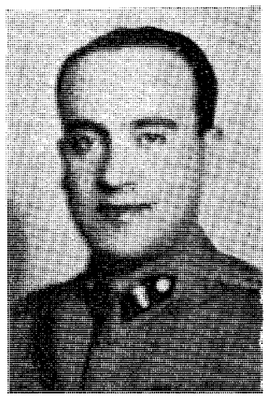

Dr. Kemal Yeşil

Doğ.: 1908

Dr. YEŞİL (Kemal) :

Diyarbakırda doğmuştur. Diyarbakırlı göz mütehassısı Dr. Ziya Hakkı Beyin oğludur. İlk, orta ve Lise tahsillerini Bursa Askeri Lisesinde tamamladıktan sonra, 1937 senesinde Askerî Tıbbiyeden diploma almıştır. Mektepten çıktıktan sonra, 1942 yılına kadar sırasile Diyarbakır, Yozgat ve Kiliste Kıt'a Tabipliği vazifesini yapmış, 1942 de Ankara Hemşire Okuluna tayin edilmiştir. 1943-1946 yılları zarfında Gülhanede Bevliye Servisine devam ederek ihtisas sertifikasını almağa muvaffak olmuştur.

Dr. Kemal Yeşil, halen Manisada 201 No. lu Memleket İçi Hastanesi Bevliye Mütehassısı olarak vazife görmektedir.

Dr. Rauf Yetkin

Doğ.: 1908

Dr. YETKİN (Rauf) :

Gaziantepde doğmuştur. Saatçı oğullarından Tüccar Mehmed Sait Efendinin oğludur. İlk ve Orta tahsilini Gaziantepde, Lise tahsilini İstanbul ve Ankarada tamamladıktan sonra, 1933 de Tıb Fakültesinden diploma almıştır. Mektepten çıktıktan sonra Cerrahî ihtisasını elde etmek için Ankara Nümune Hastanesine Asistan olarak girmiş, bir sene de Haydarpaşa Nümune Hastanesi Cerrahî Servisinde çalışarak Operatörlük Sertifikasını almağa muvaffak olmuştur. Mütehassıs olduktan sonra, Gaziantep Amerikan hastanesi Operatörlüğünü deruhte etmiş, çok geçmeden Antalya Memleket Hastanesi ve müteakiben Niğde ve Bursa Memleket Hastaneleri Operatörlüklerini yapmıştır. En son olarak tayin olunduğu Erzincan Hastanesi Operatörlüğüne bazı mühim sebepler dolayısile gidemiyen Dr. Raif Yetkin, Bursada serbest çalışmayı tercih etmiştir.

Dr. Rauf Yetkin, halen Bursa Erkek Sanat Enstitüsünde meslekî İjiyen öğretmenliği, ve mektebin doktorluğunu yapmaktadır.

Dr. Ethem Yetkiner

Doğ.: 1900

Dr. YETKİNER (Ethem) :

Zilede doğmuştur. Babası Mülâzım Hacı Ömer Efendidir. İlk tahsilini Mecidözü Rüştiyesinde, Ortayı Sivas İdadisinde ve Lise tahsilini Sivasta tamamladıktan sonra, 1924 senesinde Tıb Fakültesinden Diploma

almıştır. Mektepten çıktıktan sonra, 1925-26 senelerinde Plümür, 1927-1932 de Bayramiç Hükûmet Tabibliği yapmıştır. Kulak, Boğaz, Burun ihtisasını elde etmek için Cerrahpaşa Hastanesine asistan tayin olunmuş ve Muallim Bahri İsmet Beyin yanında üç sene çalışmıştır. İhtisas vesikasını aldıktan sonra, 1937 de Sivas Nümune hastanesine tayin olunan Dr. Ethem Yetkiner, 1942 senesine kadar orada kalmış, bilâhare Balıkesir Hastanesi Mütehassıslığına nakledilmiştir.

Dr. Ethem Yetkiner, halen Balıkesir Askerî Mevki Hastanesi Kulak, Burun, Boğaz hastalıkları mütehassıslığını da yapmaktadır.

Dr. Abdülkadir İsmet Yılmazer

Doğ.: 1898

Dr. YILMAZER (Abdülkadir İsmet) :

İstanbulda doğmuştur. Askerî Hekimlerden Mustafa İsmet Paşanın oğludur. İlk tahsilini Beşiktaşda Afitabı Maarif mektebinde Ortayı Askerî Rüştiyesinde, Liseyi de Rehberi İttihat Lisesinde yaptıktan sonra, 1919 senesinde Tıb Fakültesinden diploma almıştır. 1922-1924 senelerinde Hilâliahmer cemiyetinde bulunmuş, bilâhare Zonguldak Hastanesi Dahiliye Servisinde çalışmağa başlamıştır. 1927 de Çarşamba Hükûmet Tabibliğine nakledilen Dr. Abdülkadir İsmet Yılmazer, iki sene sonra Tıb Fakültesi Cildiye Seririyatına asistan olmuştur. İki senelik mesaisinden sonra, Mütehassıs olmuş, ve Ordu Vilâyeti Frengi Mücadelesinde vazife almıştır. 1934 de Sivas, Tokat Frengi Mücadelesi Tabibi olmuş, ve burada altı sene müddetle hizmet etmiştir. 1940 da Giresun Frengi Savaş Kurulu Başhekimliğine tayin olunmuş, ve bu güne kadar bu vazifede kalmıştır.

Dr. Abdülkadir İsmet Yılmazer, Birinci Cihan Harbinden sonra Hilâliahmer teşkilâtında, Yunanistan ve Giritte İmdadî Sıhhî Hey'etlerinde çalışmıştır.

Dr. YOLDAŞCAN (Recep Sabri) :

İstanbulda doğmuştur. Gözlükçü Hacı Yoldaş Efendinin oğludur. 1910 senesinde Tıb Fakültesinden Diploma almıştır. Mektepten çıktıktan sonra Toptaşı Emrazı Akliye ve Asabiye Hastanesine Asistan olarak tayin edilmiş, bir sene sonra Cidde Muvakkat Sıhhiye Tababetine gönderilmiştir. 1912 de İstanbul Umumî Ceza Evi Asistanı olmuş, ve aynı sene içinde Mekke Sıhhiye Muvakkat Tababetine verilmiştir.

Dr. Recep Sabri Yoldaşcan

Doğ.: 1888

1913 de Boyabat Seyyar Frengi Tababetine, 1914 de Birinci Cihan Harbinin ilânı üzerine askere alınmış olan Dr. Recep Sabri Yoldaşcan, 1920 de terhis olunarak 1922 de ücretle Emrazı Akliye ve Asabiye Hastanesine asistan tayin olunmuş, bir sene sonra da Beylerbeyi Belediye Tabibi vazifesini görmüştür.

Dr. Recep Sabri Yoldaşcan, 1922 de Üsküdar Tephirhanesi Tababetine tayin olunmuştur. Halen bu vazifede bulunmaktadır.

Dr. İzzet Süleyman Yorulmaz

Doğ.. 1870

Dr. YORULMAZ (İzzet Süleyman) :

İstanbulda doğmuştur. Babıâlî yedi Vilâyet kethüdası Ethem Beyin oğludur. İlk tahsilini Babıâlide Hamidiye mektebinde, Ortayı Soğukçeşme Askerî Rüştiyesinde ve Liseyi de Kuleli Tıbbiye İdadisinde tamamladıktan sonra, 1892 senesinde Askerî Tıbbiyeden diploma almıştır. Mektepten çıktıktan sonra, Haydarpaşa Hastanesine tayin olunmuş, bilâhare sırasile Beylerbeyi ve Büyük Liman Hastanelerinde, Bahri Siyah Topçu İkinci Alay Hekimliğinde, Şile Topçu müfrezesi Hekimliğinde bulunmuştur. Birinci Cihan Harbinde sırasile Taşkışla Hastanesi Tabibliği, Tifo Epidemisinde Tathirat ve Tephiratıfenniye Müfettişliği, Üsküdar Tephirhanesi Müdürlüğü, Şam Hastanesi Tabibliği, Havranda Mismiye ve Burak Kaleleri Tabibliği, Musul Hastanesi Baştabibliği, Gergük 35 inci fırka Sertabib-

liği vazifelerini gördükten sonra, İstanbula avdet eden Dr. İzzet Süleyman Yorulmaz, Gelibolu Hastanesi Başhekimliğine verilmiş, bilâhare 10 uncu kolordu Sertabibliğine nakledilmiştir.

Dr. İzzet Süleyman Yorulmaz, Binbaşı rütbesile askerlikten istifa ederek Ordudan ayrıldıktan ve Anadolunun dört kazasında Hükûmet Tabibliği yaptıktan sonra, Devlet Deniz Yollarına Hekim tayin olunmuştur. Halen serbest çalışmaktadır.

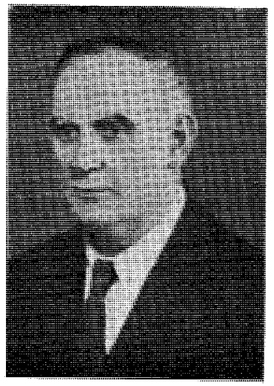

Dr. Ferit İbrahim Yurtsan

Doğ.: 1873

Dr. YURTSAN (Ferit İbrahim) :

İstanbul'da doğmuştur. Eski sivil hekimlerinden İbrahim Beyin oğludur. İlk, Orta tahsillerini, mahalle okullarında, Kocamustafapaşa ve Şam Askerî Rüştiyesinde, Liseyi Kuleli Askerî Tıbbiye İdadisinde tamamladıktan sonra, 1897 senesinde yüzbaşı rütbesile Askerî Tıbbiyeden diploma almıştır. Mektepten çıkar çıkmaz, Yunan Harbine iştirâk etmiş, bilâhare ihtisas elde etmek istediği ve daha talebelik hayatında asistanlığa ayrılmış olduğu hocası Profesör Cemil Topuzlu'nun yanına dönmüştür. Çalışma müddetini bitirirek ihtisas sertifikasını almıştır.

Dr. Ferit İbrahim Yurtsan, bir müddet Bakteriyolojihanede Dr. Marice Nicolle'un preparatörlüğünde bulunmuş, aynı zamanda musabaka imtihanını kazanarak Tıbbiye mektebi Histoloji Muallim Muavinliğine tayin olunmuştur. 1899 da müsabaka ile Karantina Tababeti hizmetine girmiş, Cide, Mekke, Medine ve Kamaranda bulunmuş, Beyrut, Urla, (Klazomen) tahaffuzhaneleri Başhekim Muavinlikleri etmiştir. Cide'de bulunduğu sırada bir Veba salgını olmuş, ve bunun üzerine yaptığı bir travayı (*Semen Medikal*) de neşretmiş, Veba âmili olan Yersen basilinin keşfinden sonra Dr. Ferit Yurtsan'ın vak'ası üçüncü vak'ayı teşkil etmekteydi. 1901 de İstanbulda bulunmakta iken Veba çıkmış, Karantina idaresinin emrile ilk vak'ayı incelemiş bulunması hasabile bir irade ile Şehremaneti Bakteriyoloğluğuna tayin edilmiştir. Bu vazifede çalışırken Memlekette ilk hususî Bakteriyoloji ve Röntgen Lâboratuvarını kurmuş, Belsoğukluğu tedavisinin teknik usullerini tatbik etmeğe başlamış, ve Menenjitlerle meşgul olarak memleketimizde bir epidemik Menengokok bulunduğunu göstermiştir. Meşrutiyette yani 1908 de askerlikten istifa ederek Karantina meclisine Hükûmet üyesi olmuş, tensikatta çıkarılmıştır. Bilâhare eski Karantina memurluğuna dönerek Tebuk tahaffuzhanesi Başhekimliği ve İzmir İnpektörlüğünde bulunup mütarekede tekrar karantina Meclisi üyeliğine getirilmiştir. İstanbuldaki durumundan memnun olmayan Dr. Ferit Yurtsan, bu sırada büyük bir cesaretle (*Fatih Sağlık Yurdu*) nu açmağa muvaffak olmuştur. Memlekette ilk müsbet denilebilecek olan, çok küçük, ve mütevazi bir şekilde başlayan bu müessese Dr. Ferit Yurtsan'ın Pratik Tababet hayatındaki yüksek bilgisi, Ansiklopedik malûmatı ve el becerikliği ile az zamanda inkişaf etmiş ve teşebbüsü şahsinin bir nümunesi diye gösterilmeğe lâyık bir müessese halini almıştır. Bu müessese ile uğraştığı için karantinadan çekilmiş ve tamamen serbest bir hayata atılmıştır. Dr. Ferit Yurtsan, Fatihteki müessesesini büyülterek Divanyolunda açmağa muvaffak olmuş ve yetmiş yaşına kadar bu müessesenin başında bilfiil çalışmıştır.

Dr. Ferit Yurtsan, Türk Hekimleri Dostluk ve Yardım Cemiyetinin İdare Hey'etinde çalışmıştır.

Dr. Ali Orhan Yücelyiğit

Doğ.: 1915

Dr. YÜCELYİĞİT (Ali Orhan) :

İstanbulda doğmuştur. Mustafa Eşref Beyin oğludur. İlk tahsilini Kadıköy Osman Paşa İlkokulunda, orta ve liseyi Eskişehir Lisesinde ikmal ettikten sonra, 1940 senesinde Askerî Tıbbiyeden diploma almıştır. Gülhane hastanesinde bir sene stajdan sonra bir piyade alayına tayin edilmiş, bu alayda da bir sene kadar çalışarak, Ankara Mevki Hastanesine nakledilmiştir. 1943 de Gülhaneye asistanlık stajı için çağrılmış ve Dahiliye servislerinde çalışarak ihtisas sertifikasını almağa muvaffak olmuştur.

Dr. Ali Orhan Yücelyiğit, 1946 da Manişa Askerî Hastanesine Dahiliye Mütehassısı olarak gönderilmiştir. Halen orada vazife görmektedir.

Dr. YÖNEY (Ömer Lütfi) :

İstanbulda doğmuştur. Eski Defterihakani Feraiz memuru Hafız Hasan Efendinin oğludur. İlk tahsilini Fatih Kadıçeşme Taşmektebinde, Ortayı Fatih Rüştiyesinde ve Liseyi de Gelenbevi ve Mercan İdadilerinde

Dr. Ömer Yöney

Doğ.: 1900

bitirdikten sonra, 1922 senesinde Askerî Tıbbiyeden diploma almıştır. Gülhane Hastanesinde stajını yaptıktan sonra, Yüzbaşı oluncaya kadar Denizli ve İzmir Hastanelerinde stajyer olarak çalışmıştır. Yüzbaşı olduktan sonra Beytüşşebab Hudut Tabur Tabibliğine gönderilmiş, bilâhare Dahiliye ihtisasını elde etmek için Gülhane Hastanesi Dahiliye asistanlığına tayin edilmiştir. Gülhanede ihtisas müddetini tamamlayınca Mütehassıs olarak Sarıkamış, İzmit, Konya, İsparta Hastanelerinde ve Çamlıca Sanatoryumunda Dahiliye Mütehassısı olarak vazife görmüştür.

Dr. Ömer Lûtfi Yöney, Kıt'a hizmetini görmek üzere en son tayin olunduğu Çamlıcadan Samsuna gönderilmiştir.

Dr. Ömer Lûtfi Yöney, halen Erzincan Askerî Hastanesi Tabibliği vazifesini görmektedir.

(Kitap Basılırken Sırasına Konamayan Hekimler)

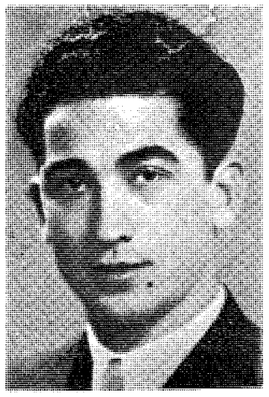

Dr. Kemal Gürkan

Doğ.: 1912

Dr. GÜRKAN (Kemal) :

Diyarbakırda doğmuştur. Vakıflar memurluğundan emekli Rifat Beyin oğludur. İlk ve Orta tahsilini Diyarbakırda, Lise tahsilini Konyada tamamladıktan sonra, 1937 senesinde Tıp Fakültesinden diploma almıştır. Mektepten çıktıktan sonra 1938 senesinde Denizli 51. inci Piyade Alay Tabibliğinde askerî muvazzaflık vazifesini yapmış, bilâhare mecburî hizmetini ifa için İslâhiye Hükûmet Tabibliğine tayin edilmiştir. Hükûmet Tabibi iken, 1943 de yeniden askere alınarak Ankarada Hava Müsteşarlığının Oto Tabur Tabibliğinde üç ay askerlik yaptıktan sonra yeniden ayni kaza Hükûmet Tabibliğine dönmüştür. 1944 de Dahiliye ihtisasını yapmak üzere Belediye Beyoğlu Hastanesine asistan tayin edilmiştir. Asistanlığının altıncı ayında yeniden üçüncü defa askere alınmış ve Trakyada 24. cü Tümenin muhtelif Alaylarında onbeş ay askerlik yaptıktan sonra, tekrar asistanlık vazifesine dönmüştür. Halen Beyoğlu Hastanesinde çalışmaktadır.

Dr. Kemal Gürkan, Hükûmet Tabibi olduğu kazada beş sene Kızılay Başkanlığını ve muhtelif zamanlar Çocuk Esirgeme Kurumu Başkanlıklarını yapmış ve ayni kazada Halkevi açılmalarında önemli yardımları olmuştur.

Dr. EMİR (Macid) :

İstanbulda doğmuştur. Dr. Esat Arif Beyin oğludur. İlk, Orta ve Lise tahsillerini Galatasaray Lisesinde tamamladıktan sonra, 1933 yılında Üniversite Tıp Fakültesinden diploma almıştır. Mektepten çıktıktan sonra Dahiliyede ihtisas yapmak üzere Gureba Hastanesine Asistan olarak girmiş, üç sene bir çalışmayı müteakip 1936 da Dahiliye ihtisas sertifikası almağa muvaffak olmuştur. Dahiliye Mütehassısı olduktan sonra Zonguldak Amele Hastanesi Dahiliye Servisi Şefliğine tayin edilmiş olan Dr. Macid Emir, 1939 da askerlik hizmetine çağrılmış, 1941 de askerliğini bitirince Ankara Askerî Fabrikalar Genel Direktörlüğü emrine verilmiştir.

Dr. Macid Emir

Doğ.: 1906

Dr. Macid Emir, halen İstanbulda Bakırköy Askerî Fabrikalar Hekimi olarak vazife görmektedir.

Dr. Adnan Özet

Doğ.: 1912

Dr. ÖZET (Adnan) :

Adanada doğmuştur. Hüseyin Hüsnü Beyin oğludur. İlk, Orta tahsillerini Adana Lisesinde, Lise tahsilini de Kuleli Askerî Lisesinde tamamladıktan sonra, 1937 senesinde Askerî Tıbbiyeden diploma almıştır. Mektepten çıktıktan sonra, bir sene Gülhane Hastanesinde staj görmüş, bilâhare Adanadaki Sıtma Kursunu tamamlamıştır. Sıtma Kursundan sonra 46. ıncı Ağır Mitralyöz Alayına gönderilmiş, bilâhare sırasile, 46. ıncı Topçu Alayında; Kırklareli Askerî Hastanesinde, 174. cü Piyade Alayında, 51. inci Mitralyöz Alayında, 1. ci Ordu Oto'lu Hastanesinde, 202. inci Piyade Alayında 2. inci Uçak Savar Topçu Alayında vazife görmüştür.

Dr. Adnan Özet, Halen Ankarada Dmy. Toğay Tabibi olarak vazife görmektedir.

Dr. Kemal Tarkan

Doğ.: 1902

Dr. TARKAN (Kemal) :

Sivasta doğmuştur. Adliye Memurlarından Yusuf Cemil Efendinin oğludur. İlk ve Orta tahsillerini Sivasta, Lise tahsilini İstanbulda tamamladıktan sonra, 1923 senesinde Teğmen rütbesile Askerî Tıbbiyeden diploma almıştır. Gülhane Hastanesinde bir sene staj yaptıktan sonra ayni hastanenin Göz servisi Asistanlığına tayin edilmiş, bilâhare Başasistan olmuştur. Dört sene Göz Servisinde çalışarak ihtisas sertifikasını almağa muvaffak olan Dr. Kemal Tarkan, sırasile Kars-Erzincan-Samsun-Edirne Askerî Hastaneleri Göz Mütehassıslıklarında bulunmuş, iki sene Seyyar Hastane Baştabibliği ve iki sene de Tümen Baştabibliği vazifelerini yapmıştır. İki sene evvel Haydarpaşa Askerî Hastanesi Göz Mütehassıslığına verilmiş olan Dr. Kemal Tarkan, halen bu vazifede bulunmaktadır.

Dr. Rahmi Bankacı

Doğ.: 1916

Dr. BANKACI (Rahmi) :

İstanbulda doğmuştur. Tüccardan Hilmi Bankacının oğludur. İlk tahsilini Edirne Cumhuriyet İlkokulunda, Orta ve Liseyi de Edirne Erkek Lisesinde tamamladıktan sonra, 1942 senesinde Tıp Fakültesinden diploma almıştır. Mektepten çıktıktan sonra Haseki Hastanesi Üniversite Birinci Kadın Doğum Kliniği ile yine ayni hastanenin Cerrahî Servisine tayin olunmuştur. Asistanlık müddetini tamamladıktan sonra ihtisas sertifikasını almağa muvaffak olmuş ve 1947 de Edirne Devlet Hastanesi Nisaiye Şefliğine tayin edilmiştir.

Dr. Rahmi Bankacı, Halen Edirne Hastanesinde vazife görmektedir.

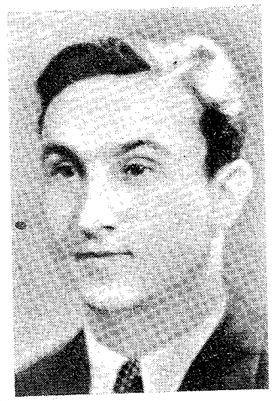

Dr. Baha Kitapçı

Doğ.: 1913

Dr. KİTAPÇI (Baha) :

Selânik'in Yenice Vardar Kazasında doğmuştur. Babasının adı Abdullahtır. İlk, Orta ve Lise tahsillerini İzmirde bitirdikten sonra, 1937 de Tıp Fakültesinden diploma almıştır. Mektepten çıktıktan sonra Bucak Hükûmet Tabibliğine gönderilmiş bir müddet sonra ihtisas yapmak üzere Eşref Paşa Cild ve Zühreviye Hastalıkları Hastanesi Asistanlığına tayin edilmiştir. Asistanlık müddetini tamamladıktan ve ihtisas sertifikasını aldıktan sonra 1942 de Kastamonuda yeniden kurulmuş olan Zühreviye Dispanseri Mütehassıslığına tayin edilmiştir.

Dr. Baha Kitapçı, Kastamonuda bir sene çalıştıktan sonra 1943 de İzmir Deri ve Tenasül Dispanseri Mütehassısı olmuştur.

Dr. ÖNCEL (Burhan) :

Bursada doğmuştur. Emekli Prof. Kimyager Ömer Şevket Beyin oğludur. İlk tahsilini, Berlin ve İstanbulda, Orta ve Lise tahsilini İstanbul Sultanisinde tamamladıktan sonra, 1925 senesinde Tıp Fakültesinden Diploma almıştır. Bir yıl Gülhane Askerî Tatbikat Mektep ve Seririyatında staj gördükten sonra sırasile, Beşiri, Soma, Seyitgazi, Ceyhan, Şile ve Giresun Merkez Hükûmet Tabibliklerinde vazife almış, bilâhare ihtisas yapmak üzere İzmir Memleket Hastanesi Doğum Servisine girmiştir. Asistanlık müddetinin sonunda Doğum ve Kadın Hastalıkları Mütehassıslığı sertifikasını almağa muvaffak olan Dr. Burhan Öncel, Rizeye Müvellid Tabib olarak gönderilmiş, oradan Erzurum ve Kars Doğum ve Çocuk Bakımevleri Mütehassıslığına tayin edilmiştir.

Dr. Burhan Öncel, bir müddet Erzurum Nümune Hastanesinde Operatör Vekili olarak çalışmış, bilâhare Mudanyada *(Şaziye Rüştü)* Sağlık Yurdu Direktörü ol-

Dr. Burhan Öncel

Doğ.: 1904

muştur. Eskişehir Memleket Hastanesi Nisaiye Mütehassıslığı ve Aydın Doğum ve Çocuk Bakımevi Baştabibliği vazifelerini yaptıktan sonra Şişli Çocuk Hastanesinde yeni kurulmuş olan Hemşire ve Lâborant Okulu Doğum Öğretmenliğine seçilmiştir.

Dr. Burhan Öncel, Halen Çocuk Hastanesinde bu vazifede bulunmaktadır.

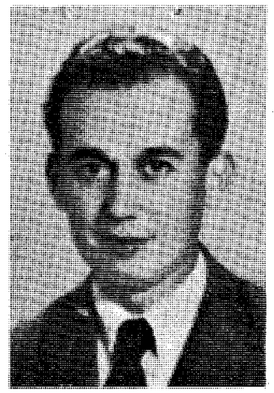

Dr. Aziz Kutay

Doğ.. 1911

Dr. KUTAY (Aziz) :

İstanbulda doğmuştur. Saatçı Emin Efendinin oğludur. İlk tahsilini Kasımpaşa Gazi Osman Paşa İlkokulunda, Orta ve Lise tahsillerini Vefa ve Kabataş Liselerinde tamamladıktan sonra, 1936 senesinde Tıp Fakültesinden diploma almıştır. Mektepten çıkınca Sıtma Mücadele Kursuna gönderilmiş, 1937 de Yedek Subaylığını yaptıktan sonra Egil Hükûmet Tabibliğine tayin edilmiştir. Eğil'den Gaziantep Trahom Mücadele Kursu Tabibliğine nakledilen Dr. Aziz Kutay, 1940 da Mardin Trahom Hastanesi İkinci Tabibliğine seçilmiş, bilâhare Antalya Trahom Dispanseri Hekimliğini yapmıştır. Muvakkat bir zaman için Malatya Trahom Hastanesinde çalıştıktan sonra, 1942 senesinde askerî vazifesini yapmak üzere Edirne Hudut Taburu Hekimliğine verilmiştir. Askerlik vazifesini bitirince Haydarpaşa Nümune Hastanesi Göz Servisine girerek ihtisasını yapmış, bilâhare Karabük Demir, Çelik Fabrikaları Hastanesi Göz Mütehassıslığına tayin edilmiştir.

Dr. Aziz Kutay, Halen Karabük Demir ve Çelikhanelerinde çalışmaktadır.

Prof. Dr. Ali Esad Birol

Doğ.: 1901

Dr. BİROL (Ali Esad) :

İstanbulda doğmuştur. İlk, Orta ve Lise tahsillerini İstanbulda tamamladıktan sonra, 1922 senesinde Askerî Tıbbiyeden diploma almıştır. Mektepten çıktıktan sonra bir sene Gülhane Hastanesinde staj yapmış, bilâhare Nisaiye Mütehassısı yetiştirmek üzere Nisaiye Servisine Asistan olmuştur. Asistanlık müddetini tamamladıktan sonra, ihtisas sertefikasını almağa muvaffak olmuş, evvelâ Başasistan, bilâhare Gülhane Doğum ve Kadın Hastalıkları Profesörlüğüne tayin edilmiştir. Gülhane Hastanesinin Ankaraya naklinden sonra, Prof. Ali Esad da Ankara Hastanesine gönderilmiştir. Halen Ankara Gülhane Hastanesinde vazife görmektedir.

Prof. Dr. Ali Esad Birol, ihtisasını tekemmül ettirmek üzere bir kaç kere Avrupa seyahatı yapmış, ve son senelerde etüdler yapmak üzere Amerikaya gitmiştir.

Prof. Dr. Ali Esad Birol'un, *(Heparin-Dicoumarin ve bunlarla tromboz, flebit, amboli, profilaksi ve tedavisi), (Koryon epitelyoma ve bel kemiği ile erken teşhisi), (Bir sun'i mehbil vak'ası — yeni bir Cesarien usulü)* adlı kıymetli travayları broşür halinde intişar etmiş, bundan başka bir çok orijinal vak'aları cemiyetlerde tebliğ edilmiş, ve tıbbî mecmualarda yayınlanmıştır.

1919-1947 yılları içinde Hayata Ebediyyen Gözlerini Kapayan Hekimler

Prof. Dr. Asaf Derviş Paşa

(1868-1928)

Dr. ASAF DERVİŞ PAŞA :

İstanbulda doğmuştur. Yozğad Kumandanlığından mütekaid Derviş Paşanın oğlu ve eski Sadrazamlardan Halil Hamit Paşanın torunudur. İlk, Orta ve Lise tahsilini İstanbulda tamamladıktan sonra, 1893 senesinde Askerî Tıbbiyeden Yüzbaşı rütbesile diploma almıştır.

Mektepten çıktıktan sonra Trablus Garb'a gönderilmiş, bilâhare Tıbbiyeye muallim muavini olarak tayin olunmuştur. Tıbbiyede muallim muavini iken, ihtisas yapmak üzere Berlin'e gönderilen Prof. Dr. Asaf Derviş, Berlin'de tam beş sene kadar kalarak, Kadın Hastalıkları ihtisasını elde etmeğe muvaffak olmuştur. Memlekete döndükten sonra, evvelâ Gülhaneye hoca tayin olunmuş, bilâhare Tıbbiyede Profesör olmuştur. Balkan harbinde, Birinci Cihan harbinde askerî hekimlik hizmetlerinde bulunarak rütbesi Paşalığa kadar yükselmiştir.

Prof. Dr. Asaf Derviş Paşa, Tıbbiyedeki tedris hayatında binlerce talebe yetiştirmiş ve memlekette kadın hastalıkları şubesinin kökleşmesinde ve ehemmiyet kazanmasında büyük bir rolü olmuştur. Yanında yetişen mütehassıslar, bugün Türkiyenin en mühim hastanelerinde servis şefi bulunmakta; ve Fakültenin Vilâdiye ve Kadın hastalıkları kliniklerini idare etmektedirler.

Prof. Dr. Asaf Derviş Paşanın, *(Kadın Hastalıkları)* adlı kıymetli bir kitabından başka tıbbî mecmualarda yayınlanmış bir çok yazıları vardır.

Prof. Dr. Asaf Derviş Paşa, Mütarekenin en kara günlerinde Türk Hekimlerinin birleşmesi için sarfettiği gayretler neticesinde (Etibba Muhadenet ve Teavün Cemiyeti) ni, bugünkü adı ile (Türk Hekimleri Dostluk ve Yardım Cemiyeti) nin kurulmasında büyük bir âmil olmuş ve bu cemiyetin müessisi addolunmuştur. Kendisi bu cemiyetin ilk reisliğini yapmıştır.

Prof. Dr. Hamdi Suad Aknar

(1873-1936)

Dr. AKNAR (Hamdi Suad) :

Harput'da doğmuştur. Yüzbaşı Hasan Efendinin oğludur. İlk, Orta tahsilini Harput'da, mütebaki tahsilini İstanbulda tamamladıktan sonra, 1899 senesinde Askerî Tıbbiyeden Yüzbaşı rütbesile diploma almıştır. Mektepten çıktıktan sonra bir sene Gülhane Hastanesinde staj yapmış, bilâhare Rieder Paşanın intihabı ve Mekâtibi Askeriye Müfettişi Zeki Paşanın emrile, Gülhane Hastanesine Hoca yetiştirmek kararile diğer üç arkadaşı, (Orhan Abdi, Tevfik Recep, ve Ziya Gün) ile birlikte Almanyaya gönderilmiştir. Almanyada dört yıl içinde, Kiel, Würtburg, Leipzig, Kölbicher, Rinafleisch, Stohr, Marchand ve Fraenckel'in Enstitülerinde çalışarak ihtisası elde etmeğe muvaffak olmuştur. Memlekete döndükten sonra Gülhane Hastanesi Anatomi Pataloji Hocalığına tayin edilmiştir. Bu vazifede iki sene kadar çalıştıktan sonra, oradaki hayatından memnun olmamış, ve Düyunu Umumiye İdaresinin Yemende Halif Tuzlası Doktorluğuna gönderilmiştir. Bir kaç ay sonra 1906 da Mülkiye Tıbbiyesinden Anatomi Pataloji hocalığı açık bulunduğu için Dr. Hamdi Suad bu vazifeye getirildi. Meşrutiyet İnkilâ-

bında Askerî ve Mülkî Tıbbiyeliler birleşince, bu Fakültenin Anatomi Pataloji Hocalığına tayin edilmiştir.

Prof. Dr. Hamdi Suad Aknar, Fakültede tedris hayatına başladıktan sonra ve 1933 Üniversite Reformuna kadar Hocalıkta kalmış ve tam 26 yıl bu vazifede ferağatla çalışmıştır. Yirmi altı yıl devam eden Hocalığında Balkan muharebesi, ve Birinci Cihan harbinde bir kaç defa askere davet edilmiş, ve Haydarpaşa Askerî Hastanesi Lâboratuvar Şefliğini yapmış, ve Erzurumda muharebenin en şiddetli zamanlarında Tifüs üzerinde Kızılay adına çalışmalarda bulunmuştur.

Prof. Dr. Hamdi Suad Aknar, Tıbbiyeye Hoca olduğu tarihten Üniversite Reformu dolayısile 1933 de ayrılmak mecburiyetinde kaldığı tarihe kadar mütemadiyen çalışmış ve bu şubenin memlekette banisi olmuştur. Tedris hayatında iken, (*Teşrihî Marazî Umumî*) ve (*Fethi Meyit*) adlı iki kıymetli kitab yazmış, ve bu kitaplar Tıp Talebesinin daima müracaat edeceği bir yardımcı değerini muhafaza etmiştir.

Prof. Dr. Hamdi Suad Aknar'ın (*Hücreler*), (*Urların Tekevvünü*) adlı kıymetli travayları ve (*Deri Patolojisi*) ve buna mümasil mevzulara ait ve yeni buluşları yabancı memleketlerin bir kısım klâsik kitaplarına ve Amerikan Tıp Lûgatına geçmek suretile değer kazanmış, ve ismi (Beynelmilel) şöhretler arasında yer almasına vesile olmuştur. Formulünü meydana getirdiği (*Hamdi Mahlûlü*) gerek memleketimizde, ve gerek bazı yabancı Lâboratuvarlarda orğanları saklamak için başka mahlüllere tercihan kullanılmaktadır. Bütün bunlara rağmen Prof. Dr. Hamdi Suad Aknar, bütün canlılığını ve çalışma kudretini muhafaza ettiği bir zamanda 1933 de Üniversite Reform'unda hiç kimsenin ümit etmediği bir şekilde haksız ve yanlış bir muameleye maruz kalmış, ve Fakülte tedris kadrosunun haricinde bırakılmıştır. Hiç beklenilmeyen bu karar karşısında Prof. Dr. Hamdi Suad Aknar, büyük üzüntüler geçirmiş, fakat kadirşinas insanlar; Guraba Hastanesinin Teşrihî Marazî Lâboratuvarı kendisine verilmek suretile bir parça olsun hafifletmiştir. İki sene Guraba Hastanesinde çalıştıktan sonra, Sanatoryumda ölmüştür.

Prof. Dr. Hamdi Suad Aknar, muhtelif zamanlarda Avrupaya etüd seyahatleri yapmış bilhassa 1930 da Baku'da 1933 de Madrid'te toplanan Pataloji ve Kanseroloji kongrelerine iştirâk etmiştir.

Prof. Dr. Hamdi Suad Aknar, Üçüncü Millî Türk Tıp Kongrasında Kanserle Mücadele Teşkilâtı hakkındaki teklifi kabul edilmiş, Kızılay Kanser Lâboratuvarı ve 1933 de Kanserle Mücadele Cemiyetini kurmuştur.

Prof. Dr. Hamdi Suad Aknar, Türk Hekimleri Dostluk ve Yardım Cemiyetinin Müessislerindendir.

Dr. AHMED HAMDİ :

Urfa Vilâyetinin Halfeti Kazasında doğmuştur. Babasının adı Kasımdır. 1899 senesinde Tıbbiyeden diploma almşıtır. Mektepten çıktıktan sonra, Göz Hastalıkları Mütehassısı olmuş, ve muhtelif yerlerde vazife görmüştür. En son olarak Kültür Direktörlüğü Sağlık İspektörü olmuştur. 60 yaşında iken hayata ebediyen gözlerini kapamıştır.

Dr. Ahmed Hamdi

(1876-1936)

Dr. Ahmed Rifat

(— -1931)

Dr. AHMED RİFAT :

Askerî Tıbbiyeden diploma almıştır. Mektepten çıktıktan sonra Bahriye Doktorluğuna intisap etmiş ve bir çok vazifelerde bulunmuştur. En son olarak tayin olunduğu Tokat Askerî Lisesi Başhekimliğinde çalışırken hayata ebediyen gözlerini kapamıştır.

Dr. AKALIN (Besim Ömer Paşa) :

İstanbulda doğmuştur. Ömer Şevki Paşanın oğludur. İlk tahsilini aile ocağında, Ortayı Kosva Mülkiye ve İstanbul Askerî Rüştiyesinde ve Lise tahsilini de Kuleli Askerî Tıbbiye İdadisinde tamamladıktan sonra, 1301 senesinde Askerî Tıbbiyeden diploma almıştır. Mektepten çıktıktan sonra, Haydarpaşa Tatbikat Hastanesinde stajını yapmış ve (Fenni Kıbale) muallim muavinliği için açılan müsabakayı kazanmıştır. İhtisasını tekemmül ettirmek üzere Parise - gitmiş, üç sene kadar kendi ihtisası dahilinde çalışmıştır. Memlekete döndükten sonra 1304 de Fenni Kıbale Muallimliğine tayin olunmuş, 1311 de Hocasının vefatı üzerine de Ebeler Muallimliğine seçilmiştir. Dr. Besim Ömer Akalın, 1328 de meşrutiyeti müteakip, yeniden teşkil olunan Sıhhat Umum Müdürlüğüne tayin olunmuş, 1330 da Tıp Fakültesi Reisi olmuş, Beş sene sonra da Türkiyenin ilk Darülfunun emini olmuştur. Profesör Dr. Besim Ömer Paşa, Muallim Muavinliği de dahil olmak üzere Askerî Tıp Mektebinde, Tıp Fakültesinde, 1933 senesine kadar çalışmış, hemen yarım asır mütemadiyen hocalık etmiş ve binlerce talebe ve ebe yetiştirmiştir. Beşinci ve Altıncı Devrede Bilecik Mebusu olarak vazife görmüş, ve vazife başında iken vefat etmiştir.

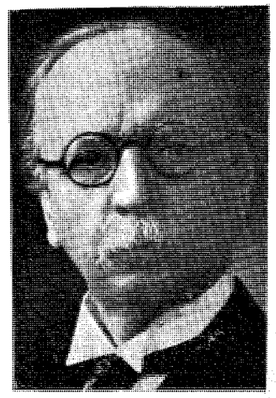

Gl. Prof. Dr. Besim Ömer Akalın

(1278-1940)

Prof. Dr. Besim Ömer Paşa, 1308 de Brükselde toplanan Vilâdi Fennî ve Kadın Hastalıkları kongresine, 1911 de Waşingtonda (Beynelmilel Salibi Ahmer) kongresine, 1324 de Cenevrede (Beynelmilel Salibi Ahmer) kongresine ve ayni sene Viyanada toplanan (Beynelmilel Himayei Etfal) kongrelerine Hükûmet ve Hilali Ahmer Cemiyeti namına Mürahhas olarak gönderilmiş, ve bütün bu kongrelerde memleket namına hazırladığı kıymetli raporlarını okumuştur.

Prof. Dr. Besim Ömer Paşa, Hilâli Ahmer Cemiyeti ile, Himayei Etfal Cemiyetinin müessislerinden addolunabilir. Uzun seneler Hilâli Ahmer Cemiyetinin ikinci Reisliğini ve Himayei Etfal Cemiyetinin de birinci Reisliğini ifa etmş, bundan başka (Veremle Mücadelei Osmanî Cemiyeti) nin ikinci Reisliğini ifa etmek suretile memlekete çok hayırlı hizmetleri dokunmuştur.

Prof. Dr. Besim Ömer Paşanın büyük bir yekûn tutan kıymetli eserleri vardır. Bunlar şöyle hülâsa edilebilir :

(Sıhhatnümayı izdivaç) 1303; (Sıhhatnümayı tenasül) 1309; (Sıhhatnümayı etfal) 1303; (Sıhhatnümayı aile) 1304; (Sıhhatnümayı nevzat), (Beşik-Kundak-Emzik 1312;) Tabibi Etfal 1314; Tenasül 1307; Unku inanet (Kısırlık ve İktidarsızlık) 1306; Zayıf ve vakitsiz doğan çocuklara takayyüt 1304; İpnotizm-Manyetizm 1307; Tütün 1304; (Müskirat) 1305; (Afyon ve Esrar Kahve ve Çay), Deniz banyoları (su ile tedavi) 1308 ; (Şişmanlık ve zayıflık) 1303 ; (Göz - Gözlerin hıfzıssıhhası) 1302; (Dişlerin hıfzıssıhhası) 1301; (Su) 1300; (Kendini bil) 1310 ; (Mide-Midenin hıfzıssıhhası) 1308 ; (Çocuklara aş - Çocuklar için yiyecek) 1314 ; (Hıfzıssıhha) 1330 ; (Veba - Tâum), (Yalova kaplıcası) 1317 ; (Fransada Mont-Dore kaplıcası) 1928 ; (İrzahane (Darülacezedeki) Kreş denilen Puponier) 1319 ; (Doğururken ve doğurduktan sonra) 1320 ; (Küçük çocuklarda vefiyatın kesreti) 1322 ; (Seririyatı Vilâdiye) 1313 ; (Çocuk sıhhatı) 1913 ; (Nevsali afiyet) 1315 ; (Nevsali afiyet) 1316 ; (Nevsali afiyet) 1302 ; (Nevsali afiyet) 1322 ; (Emrazı Nisa) 1314 ; (Ebelik) 1928 ; (1911 de 9. cu Washington beynelmilel Salibahmer konferansı) 1328 ; (Hilâliahmere dair hanımlara konferanslarım) 1330 ; (1921 de Cenevrede inikat eden beynelmilel Salibiahmer konferansına dair) 1337 ; (Hastabakıcılık dersleri) 1331 ; (Sihhiyei askeriye ve umumiyede tayyarelerden edilecek istifade) 1341 ; (İlk imdat ve muavenet) 1918 ; (Ebe hanımlara öğütlerim) 1322 ; (1924 de Viyanada inikat eden Etfale muavenet Beynelmilel ittihadı konferansı) 1924 ; (Çocuklara dair sıhhî ve içtimaî teşkilât ve tesisat) 1925 ; (Harb zamanında hastabakıcının bir günlük vazifesi) 1331 ; (Verem tehlikesi) 1919, 1339, 1340 ; (Nüfus siyaseti) 1340, 1341 ; (Yüz yıl yaşamak) 1927 ; (Hastabakıcılığa dair) 1337, 1338, 1339 ; (Fennî Velâde - (5) cild) 1927, 1833, 1933 ; (Anne olacaklara ve annelere) 1930 ; (Nüfus siyaseti-Çocuk yetiştirme) 1930 ; (Kadın hastalıkları ve onlardan korunma) 1931 ; (Kısırlık) 1931 ; (Doğum tarihi) 1932 ; (Üzüm ve üzümle tedavi) 1933 ; (Gençliği koruma çok yaşama) 1934 ; (Türk çocuğu yaşamalıdır) 1936 ; (Türk çocuğu nasıl yaşamalıdır) 1939 ; (Türk çocuğu nasıl yaşamalıdır) ? 1939.

Bundan başka, Prof. Besim Ömer Paşanın, Meşveret, İkdam, Servet, Serveti Fünun, bilâhare Cumhuriyet, Akşam, Tan, Son-Posta vesair Gazete ve Mecmualarda bir hayli yazıları intişar etmiştir.

Dr. Haşim Akşit

(1884-1943)

Dr. AKŞİT (Mehmed Haşim)

Zafranboluda doğmuştur. İlk, Orta tahsilini Zafranboluda tamamladıktan sonra, 1906 senesinde Askerî Tıbbiyeden diploma almıştır. Mektepten çıktıktan sonra, bir sene Askerî stajını yapmış, bilâhare Anadolunun muhtelif birlik ve kıt'alarında askerî hizmetlerde bulunmuştur. Hariçteki vazifelerini yaptıktan son-

ra Millî Müdafaa Vekâleti Sıhhat İşleri Dairesi İkinci Şube Müdürlüğüne tayin edilmiştir. Bir müddet bu vazifede kalan Dr. Mehmed Haşim Akşit, IV. cü Kolordu Baştabibliğine gönderilmiştir.

Dr. Mehmed Haşim Akşit, en son vazife olarak Jandarma Genel Komutanlığı Başhekimliği vazifesini gördükten sonra vefat etmiştir.

Dr. Nuri Aktansel

(1890-1942)

Dr. AKTANSEL (Nuri) :

İstanbulda doğmuştur. İlk, Orta ve Lise tahsilini İstanbulda tamamladıktan sonra 1914 senesinde Tıp Fakültesinden diploma almıştır. Mektepten çıktıktan sonra, cerrahî servislerinde asistanlık yapmış ve Operatör sertifikasını almağa muvaffak olmuştur. Operatör olduktan sonra memleketin bir çok yerlerinde vazifeler almış, en son olarak Gaziantep Memleket Hastanesi Operatörlüğüne tayin edilmiştir.

Dr. Nuri Aktansel; bir müddet Gaziantep Hastanesinde Operatör olarak çalıştıktan sonra İstanbulda Hıfzıssıhha Müzesi Müdürü olmuştur. Bu vazifede iken 52 yaşında ölmüştür.

Dr. Şerafeddin Akyol

(1891-1941)

Dr. AKYOL (Şerafeddin) :

İstanbulda doğmuştur. Binbaşı Ahmed Hamdi Beyin oğludur. İlk, Orta ve Lise tahsillerini İstanbulda tamamladıktan sonra, 1919 senesinde Askerî Tıbbiyeden diploma almıştır. Mektepten çıktıktan sonra, stajını Gülhane Hastanesinde yapmış, bilâhare Ordunun muhtelif kıtalarında ve hastanelerinde vazife görmüştür. Orduda hizmet ettiği zamanlar Birinci Cihan Harbine iştirâk etmiştir.

Dr. Şerafeddin Akyol, Binbaşı rütbesi ile Ordudan ayrıldıktan sonra, Bolu Belediye Doktorluğuna tayin edilmiştir. Bir müddet Boluda kaldıktan sonra Tıp Talebe Yurdu İdare Tabibliğine gönderilmiştir.

Dr. Şerafeddin Akyol, Birinci Cihan Harbinde, Harp Madalyası, ve Beşinci Mecidî Nişanı ile taltif edilmiştir.

Dr. Ali Rıza Necip

(1872-1934)

Dr. ALİ RİZA NECİP :

Şumnuda doğmuştur. Babasının adı Neciptir. 1895 senesinde Tıbbiyeden diploma almıştır. Mektepten çıktıktan sonra Dahiliye ihtisasını elde etmeğe muvaffak olmuş, ve bir çok memuriyetlerde bulunmuştur. En son olarak Şark Demiryolları Edirne Tabibliğinde vazife görmüştür. 62 yaşında iken hayata ebediyen gözlerini kapamıştır.

Dr. Asaf Altınrodop

(1898-1941)

Dr. ALTINRODOP (Asaf) :

İskeçede doğmuştur. İlk, Orta ve Lise tahsillerini tamamladıktan sonra, 1919 senesinde Mülkiye Tıbbiyesinden diploma almıştır. Pratisyen bir Doktor olarak yetişen Dr. Asaf Altınrodop, Anadolunun muhtelif Hükûmet Tabibliklerinde vazife görmüştür. En son olarak tayin olunduğu Burdur Merkez Hükûmet Tabibliğinde çalışırken 43 yaşında hayata ebediyen gözlerini kapamıştır.

Dr. Nail Argun Paşa

(1872-1940)

Dr. ARGUN (Nail) :

1895 senesinde Askerî Tıbbiyeden diploma almış, stajını tamamladıktan sonra Ordunun muhtelif Kıt'alarında, ve Hastanelerinde vazife görmüştür. Dr. Nail Argun, derece derece terfi ederek, bütün harplere iştirâk etmiş, ve General olmuştur. 68 yaşında iken hayata ebediyen gözlerini kapamıştır.

Dr. İzzet Kâmil Arca

(1877-1931)

Dr. ARCA (İzzet Kâmil) :

İstanbulda doğmuştur. Rüsumat memurlarından Kemahlı Kâmil Efendinin oğludur. İlk tahsilini Babıâli karşısındaki İlk Mektepte, Orta ve Liseyi Soğukçeşme Askerî Rüştiye ve Tıbbiye İdadisinde tamamladıktan sonra, 1903 senesinde Askerî Tıbbiyeden Yüzbaşı rütbesile siploma almıştır. Mektepten çıktıktan sonra, stajını yapmış, bilâhare Kırk Kliseye gönderilmiştir. Bir müddet sonra Maltepe Askerî Hastanesine tayin edilmiş, ve bu hastanede tam sekiz sene çalışmıştır. Tahsilini tekemmül ettirmek üzere 1912 de Paris'e gönderilmiş, ve Paris'de Saint - Louis Hastanesinde Cildiye ve Efrenciye ihtisasını yapmıştır. Memlekete döndükten sonra Bahriyeye intisap eden Dr. İzzet Kâmil Arca, Birinci Cihan Harbinde Hilâli Ahmer Hastanesinde vazife görmüş, bilâhare Bahriye Hastanesi Cildiye Mütehassısı olmuştur. Bu hastaneden 1928 senesinde tekaüd olmak suretile ayrılmış ve serbest tababet hayatına atılmıştır.

Dr. İzzet Kâmil Arca'nın, *(Cildiye ve Efrenciye Hastalıkları)* adlı kıymetli bir kitabı vardır. Fransız Cildiye ve Efrenciye Cemiyeti âzasından olan Dr. İzzet Kâmil Arca; 1906 da Paris Beynelmilel Sergisine sunduğu bir saç ilâcı münasebetile sergiden Altın Madalya almıştır.

Dr. Abdurrauf

(— -1934)

Dr. ABDURRAUF :

Askerî Hekim olarak diploma almıştır. Ordunun muhtelif Kıt'alarında ve Hastanelerinde çalıştıktan sonra, İstanbul Belediyesine intisap etmiştir. İstanbulun muhtelif semtlerinde Belediye Hekimi olarak vazife gördükten sonra, 1934 yılında hayata ebediyen gözlerini kapamıştır.

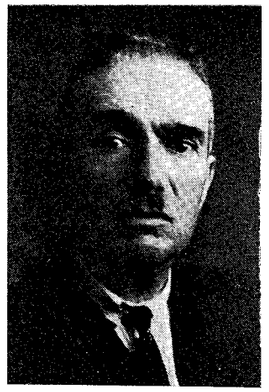

Dr. A. Şemseddin

(1875-1934)

Dr. A. ŞEMSEDDİN :

İstanbulda doğmuştur. Bahriye Kolağası Ali Rıza Beyin oğludur. İlk ve Orta tahsilini Beşiktaş Askerî Rüştiyesinde, Lise tahsilini Askerî Tıbbiye İdadisinde

tamamladıktan sonra, 1900 senesinde Askerî Tıbbiyeden diploma almıştır. Bir sene Gülhane Hastanesinde stajını yaptıktan sonra merkezi Bağdat olan Altıncı Kolordu Kıtalarına gönderilmiştir. 1908-1912 yıllarında Birinci Ordu Kıtalarında, Balkan Harbinde, Birinci Fırka Sıhhiye Bölüğü Baştabibliğinde, Birinci Cihan Harbinde Çanakkale, ve İrak cephesinde vazife görmüş, bilâhare İstiklâl harbine iştirâk etmiştir.

Dr. Şemseddin, İstiklâl harbinde Anadolunun muhtelif yerlerinde hizmet etmiş, ve 1926 da emekliye ayrılmıştır.

Dr. Şemseddin, muhtelif harplere iştirâk etmiş bulunması hasebile Beşinci Mecidî, Kırmızı Şeridli Harp, Gümüş Liyakat ve İstiklâl Madalyalarile taltif edilmiştir.

Dr. Abidin Atak

(1879-1939)

Dr. ATAK (Abidin) :

Yakova'da doğmuştur. Yakova eşrafından Hüseyin Adem Beyin oğludur. İlk, Orta ve Lise tahsillerini Manastır ve Üsküpte tamamladıktan sonra, 1904 senesinde Askerî Tıbbiyeden diploma almıştır. Mektepten çıktıktan sonra, stajını Gülhane Hastanesinde yapmış, bilâhare Edirnede Hafif Suvari Alayına Baştabib olmuştur.

Dr. Abidin Atak, Balkan ve Birinci Cihan harbine iştirâk ederek Alay Doktorluklarında bulunmuş, bilâhare sırasile, Erzurum Sıhhî Depo Kumandanlığı İncesuda açılan 500 yataklı şifa yurdu Baştabibliği, Batumdaki Seyyar Hastanenin Baştabibliği vazifelerini gördükten sonra, birinci devrede Rizeden Mebus seçilmiştir. Mebusluktan ayrıldıktan sonra, tekrar Eskişehir Tayyare Karargâhı Baştabibliğinde, Sivas İkinci Tabibliğinde, İsparta Fırka Baştabibliğinde çalışmış, bilâhare malûlen tekaüd edilmiştir.

Dr. Abidin Atak, İstiklâl harbine iştirâk etmiş bulunması hasebile Kırmızı Şeridli İstiklâl Madalyası ile taltif edilmiştir.

Dr. ATALAN (Rıfkı Atıf) :

İstanbulda doğmuştur. Tophane Âmire Yoklama Müdürü Mehmed Atıf Beyin oğludur. İlk, Orta tahsilini Cihangirde, Lise tahsilini de Askerî Tıbbiye İdadisinde tamamladıktan sonra, 1889 da Askerî Tıbbiyeden

Dr. Rıfkı Atıf Atalan

(1881-1940)

Yüzbaşı rütbesile diploma almıştır. Mektepten çıktıktan sonra, stajını ikmal ederek, Kastamonu Vilâyetinde Durning Paşa tarafından tesis edilen Frengi Mücadele teşkilâtında vazife almış ve bir çok seneler burada çalışmıştır. Meşrutiyet İnkilâbından sonra bir müddet İstanbul Zeytinburnu Askerî Fabrikalar Tababetinde çalışmış, bilâhare Balkan Harbine iştirâk etmiştir. Birinci Cihan Harinde, Çanakkale cephesinde Seyyar bir hastanenin Baştabibliğini yapan Dr. Rıfkı Atıf Atalan, bilâhare Altıncı Kolordu emrinde İrak, Basra ve İran harekâtına iştirâk etmiştir. Mütarekeyi müteakip Çamlıca Hastanesi Tababetine tayin edilmiş, bilâhare Merkez Komutanlığı Baştabibliği vazifesini görmüştür.

Dr. Rıfkı Atıf Atalan, Ankara Sarıkışla, Adana Hastanelerinde Dahiliye Şeflik vazifesini gördükten sonra emekliye ayrılmıştır. Sivil hayata geçtikten sonra, bir çok seneler Büyükdere Belediye Tabibliğinde çalışmıştır.

Dr. Rıfkı Atıf Atalan'ın kendi branşına ait Tıbbî Mecmualarında yayınlanmış bir çok yazıları vardır. Harplere iştirâk etmiş bulunması hasebile Harp Madalyası ve daha bazı Nişanlarla taltif edilmiştir.

Dr. Şerif Atakam

(1908-1945)

Dr. ATAKAM (Şerif) :

İstanbulda doğmuştur. Devlet Şûrası Üyeliğinden emekli Abdülkerim Paşanın oğludur. İlk, Orta tahsilini

Nişantaşı Sultanisinde, Lise tahsilini de Kabataş Lisesinde tamamladıktan sonra, 1933 senesinde Tıp Fakültesinden diploma almıştır. Mektepten çıktıktan sonra Ankara Nümune Hastanesi Dahiliye asistanlığına tayin edilmiştir. Asistanlık müddetini bitirdikten sonra dahiliyeden ihtisas sertifikasını almağa muvaffak olmuş, ve bir müddet bu hastanede dahiliye muavinliği vazifesini görmüştür.

Dr. Şerif Atakam, Ankaradan Sıvas Nümune Hastanesi Dahiliye Mütehassıslığına gönderilmiş ve en son olarak ta Kuduz Tedavi evi Müessesesi Müdür Vekilliği vazifesini görmüştür. 1944 de Dahiliye Mütehassıslığına ilâveten Sıvas Nümune Hastanesi Başhekimliğini yapan Dr. Şerif Atakam, bir sene sonra ayni şehirde bir otomobil kazası neticesinde pek genç yaşta iken hayata ebediyen gözlerini kapamıştır.

Dr. Şerif Atakam'ın : *Menenjit serebro spinal epidemik tedavisi hakkında), (Bir plörezi enterlober pütrit ve apse pülmoner vakası münasebetile), (Harp gazleri, zehirli gazlerden ileri gelen afetlerin serirî mütalâası, tesemmümlerin tedavisi), (Ueber die Behaudlung der Sungenabsesse mit Alkoholin jektionen Schweizerische Medizinischen Wochenschrift), (Lekeli hummaya karşı aşının hali hazırı), (Kalp hastalıklarında afyon ve mürekkebatı), (1940 yılı Sıvas Nümune Hastanesi Dahiliye Servis ve lâboratuvar istatistikleri),* adlı kıymetli travaylarından başka, muhtelif tıbbî mecmualarda yayınlanmış, orijinal vakaları ve bir çok hülâsa ve tercümeleri vardır.

Dr. Bahaddin Ateş

(1876-1946)

Dr. ATEŞ (Bahaeddin) :

İstanbulda doğmuştur. İlk, Orta ve Lise tahsilini İstanbulda tamamladıktan sonra, 1900 senesinde Askerî Tıbbiyeden diploma almıştır. Mektepten çıktıktan sonra Gülhane Hastanesinde bir sene staj görmüş ve Kulak, Boğaz, Burun seririyatlarında ihtisasını kazanmıştır .Mütehassıs olduktan sonra Edirne Merkez Hastanesine gönderilmiştir. Edirnede Merkez Hastanesinde çalışırken ,aynı zamanda Belediye Hastanesi Polikliniğini de fahriyyen idare etmiştir. Bir müddet sonra Bağdat, Yemen ve İran'a kadar gönderilen Dr. Bahaeddin Ateş, muhtelif Askerî Birliklerin Başhekimlik vazifelerini yapmış, Mütarekede de Yıldız ve Konya Askerî Hastanelerinde bulunmuştur.

Dr. Bahaeddin Ateş, emekliye ayrıldıktan sonra Kırıkkale Askerî Fabrikası Tabibliğinde on sene müddetle hizmet etmiş, bilâhare yaş haddine tâbi olarak fabrikadan ayrılmıştır. Son seneleri Kırıkkalede serbest doktorluk yapmakla geçirmiştir.

Dr. Bahaeddin Ateş, Beşinci Rütbeden Nişan ve Liyakat Madalyası ile taltif edilmiştir.

Prof. Dr. Şemseddin Ateş

(1875-1940)

Dr. ATEŞ (Şemseddin) :

İstanbulda doğmuştur. Yüzbaşı Süleyman Beyin oğludur. İlk, Orta ve Lise tahsilini İstanbulda tamamladıktan sonra, 1898 senesinde Askerî Tıbbiyeden diploma almıştır. Mektepten çıktıktan sonra, Gülhane Hastanesinde stajını yapmış, bilâhare ayni yerde Prof. Dr. Hofmanın asistanlığını yapmıştır. Bir müddet için Kumbarahane Hastanesine gönderilmiş ise de tekrar Gülhaneye verilmiş, ve Balkan harbinin başlamasına kadar Gülhanede çalışmıştır. Balkan harbinde Babaeski cephesinde vazife gören Dr. Şemseddin Ateş, tekrar Gülhaneye avdet eylemiş, ve (Tedavi Mihaniki ve Masaj) hocalığını deruhde etmiştir.

Birinci Cihan harbinde Yıldız Hastanesi Başhekimliğine tayin edilmiş ve üç sene kadar bu hastanede vazife görmüştür. Prof. Dr. Hofmanın çekilmesi üzerine boş kalan « Fizyoterapi » hocalığına tayin edilmiş ve 1925 de Bursa Nekahathanesini kurmağa memur edilmiştir.

Pro. Dr. Şemseddin Ateş, 1932 senesine kadar Gülhanedeki vazifesine devam etmiş, bilâhare tekaüd olmuştur. Tekaüd olduktan sonra bile, kendisinin vazifesini görecek bir meslektaşın derhal bulunmaması dolayisile daha iki sene orada kalmak mecburiyetinde kalmıştır.

Prof. Dr. Şemseddin Ateş, Gümüş Liyakat, Beşinci Rütbe Mecidî Nişanı, ve Harp Madalyası ile taltif edilmiştir.

Dr. AYDAŞ (Sadık Nazif) :

İstanbulda doğmuştur. Haydarpaşa Hastanesi Başhekimi ve Dahiliyeci Nazif Beyin oğludur. İlk, Orta ve Lise tahsillerini İstanbulda tamamladıktan sonra, 1905 de Askerî Tıbbiyeden diploma almıştır. Mektepten çıktıktan sonra stajını Gülhane Hastanesinde tamamla-

Dr. Sadık Nazif Aydas

(1881-1936)

mış, bilâhare İzmir, Diyarbakır Hastaneleri Başhekimi olmuştur. Birinci Cihan Harbine ve İstiklâl Mücadelesine iştirâk eden Dr. Sadık Aydaş, Ankara ve Haydarpaşa Hastaneleri Başhekimliğini de yapmış, en son olarak Harbiye Mektebi Doktorluğunda bulunmuştur.

Dr. Sadık Aydaş, İstiklâl harbine iştirâk etmiş bulunması hasebile İstiklâl Madalyası ile taltif edilmiştir.

Prof. Dr. Akif Aykut

(1883-1939)

Dr. AYKUT (Mehmed Akif) :

İstanbulda doğmuştur. Mehmed Muvahib Beyin oğludur. İlk tahsilini Aksarayda Mahmudiye Rüştiyesinde, Orta ve Liseyi Vefa Lisesinde tamamladıktan sonra, 1907 senesinde Tıp Fakültesinden diploma almıştır. Mektepten çıktıktan sonra Sunğurlu kazası Belediye Tabibliğine gönderilmiş, bilâhare Devrek Kazası Belediye Tabibi olmuştur. 1913 de Eczacı Mektebinde Muallim Muavinliğine, 1906 da Sıhhat Umum Müdürlüğü (Mephasu sümum) Mütehassıslığına tayin edilmiştir.

Dr. Mehmed Akif Aykut, üç sene sonra Darülfünun Sinaî Kimya Müdürü Muavini, ve Darülfünun Nebatat Müderris Muavini olmuş, 1923 de Eczacı Mektebi Muallimliğine tayin edilmiştir. Bir müddet sonra Üniversite Eczacı Mektebi Farmakoloji, Toksikoloji, Profesörlüğüne tayin edilmiş, en son vazifesi de Eczacı Mektebi Müdürlüğünü yapmıştır.

Dr. Mehmed Akif Aykut, dört sene Berlin Eczacı, Nebatat ve Farmakoloji Enstitülerinde çalışarak ihtisasını tekemmül ettirmiş, ve memlekete döndükten sonra *(Bilûmum zehirlerin evsafını ve muayeneleri ve muayene usüllerini havi Toksikoloji)* adlı kıymetli bir eser yazmıştır.

Dr. Mehmed Akif Aykut, Türk Hekimleri Dostluk ve Yardım Cemiyetinin İdare Heyetinde çalışmak suretile hizmeti dokunmuştur.

Dr. A. Cevdet

(1881-1937)

Dr. A. CEVDET :

Bar şehrinde doğmuştur. İlk, Orta ve Lise tahsillerini tamamladıktan sonra, 1904 senesinde Askerî Tıbbiyeden diploma almıştır. Mektepten çıktıktan sonra Ordunun muhtelif yerlerinde vazife görmüş, ve Hariciyede ihtisas kazanmıştır. Miralay rütbesile emekliye ayrılan Dr. A. Cevdet, 56 yaşında iken vefat etmiştir.

Dr. Aziz

(1882-1932)

Dr. AZİZ :

Diyarbakırda doğmuştur. Babasının adı Ali'dir. İlk, Orta ve Lise tahsillerini tamamladıktan sonra, 1906 senesinde Askerî Tıbbiyeden diploma almıştır. Bir sene Gülhane Hastanesinde staj yaptıktan sonra Erzincan Hastanesine gönderilmiştir. 1908 de Van Alayında bulunmuş, ve 1914 yılına kadar orada çalıştıktan sonra Birinci Cihan harbinde 102. inci Alayla Kafkas cephesine iştirâk etmiş, ve Birinci Kolordu Altıncı Seyyar Hastanesi Başhekimi olmuştur.

Dr. Aziz, Binbaşı olduktan sonra Kars Müstahkem Mevkii Sertabibi olmuş, bilâhare sırasile, Erzurum Hastanesi Sertabibliğinde, 1921 de Samsun Hastanesi Baştabibliğinde, Altıncı Kolordu Tokad Hastanesi Baştabibliğinde vazife görmüş, ve Miralay rütbesile Müdafaayı Milliye Vekâleti Sıhhiye Dairesi Şube Müdürü olmuştur.

Dr. Aziz, en son tayin olunduğu Gümüşsuyu Hastanesi Başhekimi iken hayata ebediyen gözlerini kapamıştır.

B

Dr. Bahaeddin Burhan

(1875-1928)

Dr. BAHAEDDİN BURHAN :

1897 senesinde Mülkiye Tıbbiyesinden diploma almıştır. Mektepten çıktıktan sonra Parise firar etmiş, İstanbula avdetinde Şehremaneti Tephirhaneler Tabibi olmuştur. Bir müddet sonra Tephirhaneler Müdürlüğüne tayin edilen Dr. Bahaeddin Burhan, en son olarak Şişli Çocuk Hastanesi Başhekimliğini yapmış, bilâhare vefat etmiştir.

Dr. Bahaeddin Fehmi

(— -1922)

Dr. BAHAEDDİN FEHMİ :

Askerî Tıbbiyeden diploma almıştır. Ordunun muhtelif yerlerinde vazife görmüş, ve eski Harbiye Nezareti Sıhhiye Dairesinde bulunmuştur.

Dr. Etem Bakar

(1878-1945)

Dr. BAKAR (Etem) :

Selânikte doğmuştur. İlk, Orta ve Lise tahsilini Selânikte tamamladıktan sonra, 1901 senesinde Mülkiye Tıbbiyesinden diploma almıştır. Mektepten çıktıktan sonra ihtisas yapmak üzere Fransaya gitmiştir. Paris ve Liyonda üç sene müddetle maruf Profesörlerin yanında çalışarak dahilî hastalıklardan ihtisas sertifikasını almış ve memlekete dönmüştür. Memlekete döndükten sonra, Tıp Fakültesine hoca tayin edilmiş ve iki sene kadar tedrisatla meşgul olmuştur.

Dr. Etem Bakar, Fakülteden ayrılarak Selâniğe nakletmiş ve Balkan Harbinin sonuna kadar serbest doktorluk yapmıştır. Balkan Harbinden sonra İstanbula gelmiş ve hayatının sonuna kadar hiç bir memuriyet kabul etmeyerek serbest tababet hayatını tercih etmiştir.

Dr. Etem Bakar, bütün mesaisini verem tedavisine hasretmiş, ve bütün travaylarını hep bu mevzu üzerinde teksif etmiştir. Bu hususta hazırladığı travaylarını Türk Tıp Cemiyetinde tebliğ etmiş, ve bir çok orijinal vak'alarını Fransız mecmualarında yayınlamıştır. Türk Tıp Cemiyeti mecmuasının kuruluşunda büyük emeği dokunmuş, ve bu mecmuanın Fransızca kısmını bir çok seneler yılmadan idare ederek Türk Edebiyat Tıbbiyesinin Ecnebi memleketlere duyurulmasına vesile olmuştur.

Dr. Etem Bakar'ın, (*Terbiye ve İrade*) adlı felsefî kitabından başka Sedimentation üzerine hazırlanmış bir travayı (*Medecine des hôpitaux*) da, Dr. Fethi Erden ile birlikte etüd ettikleri (*Bir Levlozurie*) vak'ası da (*Acta Medica Scandinavica*) yayınlanmıştır.

Dr. Hasan Balcıoğlu

(1882-1945)

Dr. BALCIOĞLU (Hasan) :

Araçta doğmuştur. 1903 senesinde Askerî Tıbbiyeden diploma almıştır. Mektepten çıktıktan sonra bir sene Gülhane Hastanesinde staj görmüş, bilâhare Ordunun muhtelif Kıt'alarında ve Hastanelerinde vazife görmüştür. Albay rütbesile emekli olan Dr. Hasan Balcıoğlu, Ordudan ayrılınca İstanbula avdet etmiş ve bir müddet istirahat ettikten sonra Fatih Belediye Tabibliğine tayin olunmuştur.

Dr. Hasan Balcıoğlu, Fatih Belediye Tabibliği vazifesini görürken 63 yaşında hayata ebediyen gözlerini kapamıştır.

Dr. Memduh Bayav

(1878-1943)

Dr. BAYAV (Memduh) :

İstanbulda doğmuştur. İlk, Orta tahsilini İstanbulda tamamladıktan sonra, 1903 senesinde Askerî Tıbbiyeden diploma almıştır. Mektepten çıktıktan sonra stajını Haydarpaşa Hastanesinde bitirmiş, bilâhare Anadolunun muhtelif Birliklerinde, Kıt'alarında askerî hizmetlerde bulunmuştur. İzmit, Haydarpaşa ve Gümüşsuyu Askerî Hastaneleri Başhekimliklerini yaptıktan sonra İstanbul Sıhhî Muayene Komisyonu Reisliğine tayin edilmiştir.

Dr. Memduh Bayav, Yarbay rütbesinde tekaüd edildikten sonra bir müddet İstanbul Tıp Talebe Yurdu İdare Tabibliğini yapmış ve 65 yaşında hayata gözlerini kapamıştır.

Dr. Suphi Neşet Beken

(1839-1945)

Dr. BEKEN (Suphi Neşet) :

Erenköyünde doğmuştur. Defterdar Neşet Beyin oğludur. İlk, Orta ve Lise tahsilini İstanbulda tamamladıktan sonra, 1916 tarihinde diploma almıştır. Tıbbiye mektebinin henüz küçük sınıflarında iken Röntgene alâka göstermiştir. Merhum Dr. Şevki ve Süfyan beyler onun bu meslekte ilk mürebbisi olmuşlardır. Birinci Cihan Harbinde gönüllü olarak kaydolan Dr. Suphi Neşet, Erzurum ve Sarıkamış civarında fedakârane çalışmış, bilâhare Galatasaray Lisesinde tesis edilen Hilâli Ahmer Hastanesinde bir müddet çalıştıktan sonra Rumanyada Bükreş Askerî Karargâhında Başhekim olmuş ve harbin sonuna kadar çalışmıştır. Harbi müteakip İstanbulda Tıp Fakültesinin Cağaloğlundaki Polikliniğinde çalışmağa başlayan Dr. Suphi Neşet Beken, bilâhare Balat Müsevi Hastanesinin, Şişli Sıhhat Yurdunun ve Teşvikiye Sağlık Evinin Röntgen Mütehassıslığı vazifesini görmüştür. Dr. Suphi Neşet Beken'i mesleğine en çok bağlamış olan müesseselerden biri hiç şüphesiz ki uzun seneler mütehassıslığını ifa ettiği Haseki Hastanesidir. Bu müessesede uzun seneler bütün gayret ve aşkı ile seve seve hayatının son dakikasına kadar ve büyük bir feragatla çalışmıştır. Dr. Suphi Neşet Beken, muhtelif zamanlarda Avrupaya etüd seyahatları yapmış ve kıymetli orijinal vak'alarını tıbbî cemiyetlerde tebliğ etmiştir.

Dr. BELLİSAN (Hazım Paşa) :

İstanbulda doğmuştur. İlk, Orta ve Lise tahsilini İstanbulda tamamladıktan sonra, 1299 senesinde Askerî Tıbbiyeden Yüzbaşı rütbesile diploma almıştır. Stajını Haydarpaşa Hastanesinde yapmış, bilâhare Edirneye bir tabur tabibliğine gönderilmiştir. 1302 de Edirne Merkez Hastanesi Cerrahî servisine verilmiş, 1303 de Priştinede bir Suvari Alay Tababetine tayin

Dr. Hazım Bellisan

(1859-1943)

edilmiştir. Dr. Hazım Bellisan, ihtisasını tekemmül ettirmek üzere Paris'e gönderilmiş iki sene kadar Paris'te Prof, Tiyyon, Pean, Vernöy'ün Kliniklerine devam ederek bilgilerini arttırmış, ve bu Profesörlerin taktirlerini kazanarak 1306 da memleketine dönmüştür. Memlekete döndükten sonra; o zamanlar cerrahî tabiri, bir takım köşebaşı aktarlarile timarcılara mahsus olduğu cihetle, Dr. Hazım Bellisan, ve arkadaşları olan Cemil ve Cemal beylerle birlikte bu tabirin değiştirilerek (Medecin Operateur) tevsim olunmasını riyasetten rica etmişler, bu ricaları kabul olunarak künyelerine Operatör namı verilmiştir. 1307 de hacıların Koleradan korunmaları için lüzumlu tedbirlerin alınması maksadile Hilâli Ahmer Cemiyeti tarafından Turisina'ya gönderilen heyete iştirâk etmiş, takriben iki ay sonra Mısırda Gazi Ahmed Muhtar Paşanın duçar olduğu Hemorrhoides'lerine yaptığı ameliyat dolayısile sekiz buçuk ay Mısırda kalarak 1308 de İstanbula dönmüştür. İstanbula dönünce Gümüşsuyu Hastanesine tayin olunmuş, Meşrutiyetin bidayetinde Hastanenin Başhekimi olmuştur. 1326 da kendi arzusile Paşa rütbesile tekaüt edilmiştir.

Dr. Hazım Paşa, Balkan Harbinde Hilâli Ahmer hesabına Beyoğlu Zapyon Hastanesi Operatörlüğünü, Birinci Cihan Harbinde de askere alınarak Gümüşsuyu Hastanesinde eski vazifesini ve son senelerini de İstanbul Şehir Meclisi âzalığı vazifesini ifa etmiştir.

Dr. BİLL (Cevad Zekâi) :

İstanbulda doğmuştur. Ressam Zekâi Paşanın oğludur. İlk, Orta ve Lise tahsilini İstanbulda tamamladıktan sonra, 1918 senesinde Tıp Fakültesinden diploma almıştır. Mektepten çıktıktan sonra Asabiye ve Akliye ihtisasını elde etmek için Toptaşı Bimarhanesine Asistan olarak girmiştir. Asistanlık müddetini bitirdikten sonra Akliyeci ve Asabiyeci olarak yetişmiş, bir çok vazifelerde, ezcümle İzmir Memleket Hastanesi Asabiye Mütehassıslığında ve Erzurum Hastanesinde Akliye ve Asabiye Mütehassıslığında bulunmuştur.

Dr. Cevad Zekâi Bill, en son olarak Efganistan Hükûmetinin daveti üzerine Kâbile gitmiş ve orada

Dr. Cevad Nüzhet Zekâi Bil

(1895-1942)

Tıp Fakültesi Muallimi olarak vazife görmüştür. 47 yaşında iken hayata ebediyen gözlerini yummuştur.

Dr. Kemal Bengi

(1903-1941)

Dr. BENGİ (Kemal) :

Sakızda doğmuştur. İlk, Orta tahsilini Sakızda, Lise tahsilini İstanbulda tamamladıktan sonra, 1927 senesinde Tıp Fakültesinden diploma almıştır. Mektepten çıktıktan sonra, Sıtma Mücadele Teşkilâtına İntisap etmiştir. En son olarak Antalya Mıntakası Sıtma Mücadele Reisliğini yaparken Tifoya tutulmuş ve hayata ebediyen gözlerini kapamıştır.

Dr. BİRGİ (Ziya Nuri Paşa) :

İstanbulda doğmuştur. Dr. Nuri Beyin oğludur. İlk, Orta ve Lise tahsillerini İstanbulda tamamladıktan sonra, 1890 senesinde Askerî Tıbbiyeden Yüzbaşı olarak diploma almıştır. Mektepten çıktıktan sonra, Tıbbiyeye muallim muavini olmuş, 1894 de ihtisas yapmak üzere Berlin'e gönderilmiştir. Berlin'de Kulak, Boğaz, Burun Hastalıkları ihtisasını yapmak üzere asistanlıkla çalışmış ve 1900 de memlekete dönmüştür. İstanbula gelince Fakültede, Kulak, Boğaz, Burun seririyatını kurmuş, ve bu dersin hocalığına tayin edilmiştir.

Prof. Dr. Ziya Nuri Paşa; Mektebe hoca tayin olunduğu günden, ayrıldığı dakikaya kadar, Seririyatı

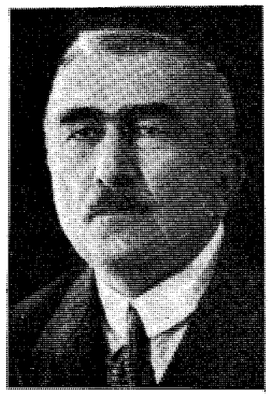

Prof. Dr. Ziya Nuri Birgi

(1872-1936)

ve Polikliniği bir gün olsun bırakmamış, ve binlerce talebe yetiştirmek bahtiyarlığına nail olmuştur. Yanında yetişen bir çok mütehassıslar, bugün Türkiyenin hemen her tarafında en mühim hastanelerin Kulak, Boğaz, Burun servislerini idare etmektedirler. 1933 de yapılan Üniversite teşkilâtında kendisine büyük bir haksızlık yapılmış, ve Fakülte kadrosunun haricinde bırakılmıştır. Prof. Dr. Ziya Nuri Paşa gibi çok değerli bir şahsiyetin Fakültenin tedris hayatından mahrum bırakılması keyfiyeti herkeste bir hüzün tevlit etmiş; yapılan haksızlık ve isabetsizlik alenen söylenmiştir. Tekaüde sevkedildikten bir sene sonra Prof. Dr. Ziya Nuri Paşa, fahri olarak tekrar kürsüsüne getirilmiş, ve bu suretle kırılan kalbi tamir edilmek istenmiştir.

Prof. Dr. Ziya Nuri Paşa, bir çok seneler Fakülte Reisliğini yapmış ve en çok çalışan, ve büyük bir hasta tehacümüne uğrayan, polikliniği bir gün olsun bırakmamıştır.

Prof. Dr. Ziya Nuri Paşa, 1933 de Afyon Millet Vekilliğine seçilmiş, ve Ankarada mebusluk vazifesini yaparken ölmüştür.

Prof. Dr. Ziya Nuri Paşanın, (*Kulak hastalıkları*), (*Enfloenza*), (*İdrar Muayenesi Usulleri*) adlı üç kıymetli kitabından başka, muhtelif tıbbî mecmualarda yayınlanmış bir çok orijinal vak'aları ve yazıları vardır. Orijinal vak'aların bazıları Fransızca, Almanca, ve İngilizce olarak intişar etmiştir.

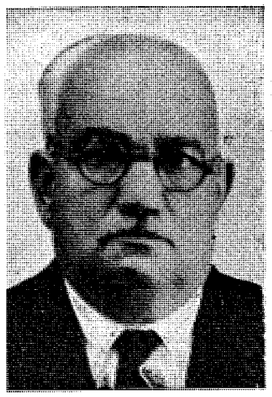

Dr. İbrahim Nazmi Bilgin

(1873-1940)

Dr. BİLGİN (İbrahim Nazmi) :

1896 senesinde Tıbbiyeden diploma almıştır. Bir çok Kazalarda Hükûmet Doktorluklarında çalışmış ve en son olarak da Eskişehir Sıhhat ve İçtimaî Muavenet Müdürlüğüne tayin edilmiştir. 67 yaşında vefat etmiştir.

C

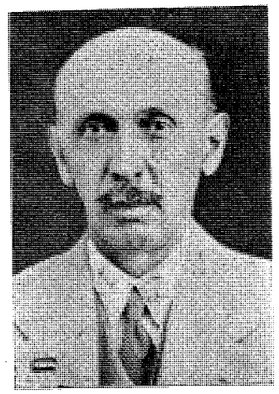

Dr. Halil Civa

(1875-1945)

Dr. CİVA (Mustafa Halil) :

İstanbulda doğmuştur. İlk, Orta ve Lise tahsilini İstanbulda tamamladıktan sonra, 1900 senesinde Askerî Tıbbiyeden diploma almıştır. Mektepten çıktıktan sonra bir sene Gülhane Hastanesinde staj, yapmış, bilâhare Ordunun muhtelif kıt'alarında, ve Hastane Başhekimliklerinde vazife görmüştür.

Dr. Mustafa Halil Civa, İstiklâl harbine de iştirâk etmiş ve rütbesi Yarbaylığa terfi etmiştir. 1924 de Ankara Hastanesi İkinci Hekimliğine tayin edilmiş bir sene sonra da emekliye ayrılmıştır. Emekliye ayrıldıktan sonra Bandırma Belediye Doktorluğuna gönderilmiştir. Bandırmada bir müddet çalıştıktan sonra serbest hekimliği tercih etmiştir.

Dr. Mustafa Halil Civa, Beşinci rütbeden Mecidî, Harp ve İstiklâl Madalyaları ile taltif edilmiştir.

Dr. Osman Civelek

(1888-1946)

Dr. CİVELEK (Osman) :

Nevşehirde doğmuştur. İlk, Orta tahsilini Nevşehirde, Lise tahsilini İstanbulda tamamladıktan sonra, 1912 senesinde Tıp Fakültesinden diploma almıştır. Mektepten çıktıktan sonra Anadolunun muhtelif kazalarında Hükûmet Tabibliği etmiş, bilâhare Sıhhat ve İçtimaî Muavenet Müdürü olmuştur. 1937 de Çorum Sıhhat Müdürlüğüne tayin edilen Dr. Osman Civelek, bir müddet sonra Kırklareli Sıhhat Müdürlüğüne nakledilmiş, bilâhare Beşinci Mıntaka Sıhhat Müfettişliği vazifesi kendisine verilmiştir. Uzun seneler Müfettişlikte çalışmış bilâhare istifa ederek Sıhhat Vekâletinden ayrılmıştır.

Dr. Osman Civelek, en son olarak tayin edildiği Uşak Şeker Fabrikası Doktorluğunda vazife görürken hayata ebediyen gözlerini kapamıştır.

Ç

Dr. Ali Çalımlı Paşa

(1856-1936)

Dr. ÇALIMLI (Ali Paşa) :

Sakızda doğmuştur. Sakızlı Çalımlıoğlu Besim Efendinin oğludur. Küçük yaşta iken İstanbula gelmiş, tahsilinin bir kısmını Sakızda mütebaki kısmını da İstanbulda tamamladıktan sonra, (1880) senesinde yüzbaşı rütbesile Askerî Tıbbiyeden diploma almış ve mektepten çıktıktan sonra, Ordunun muhtelif kıt'alarında, birliklerinde ve hastanelerinde vazife görmüş, bilâhare, Tıbbiyeye Jeoloji dersi muallimliğine tayin edilmiştir.

Dr. Ali Çalımlı, Paşalık rütbesi aldıktan sonra Ordu Başhekimi olmuş ve bu vazifede tekaütlüğünü istemiştir.

Dr. Ali Paşa, Ordudan ayrıldıktan sonra Hilâli Ahmer Cemiyeti İstanbul Şubesi Reis olmuş, ve tamam onbeş sene fasılasız bu vazifede bulunmuştur. Bundan başka Veremle Mücadele Kurumunun Reisliğini de yapmıştır.

Dr. Ali Paşanın, (*Tabakat-ül-arz*) ve (*Miyarı gıda*) adlı iki kıymetli kitabından başka, küçük bir şiir broşürü de vardır.

Dr. Osman Şerafeddin Çelik

(1801-1945)

Dr. ÇELİK (Osman Şerafeddin) :

Bulgaristanda Hasköyde doğmuştur. Baytar Mehmed Ali Beyin oğludur. İlk tahsilini Bulgaristanda, Orta ve Lise tahsilini Galatasaray Lisesinde tamamladıktan sonra, 1909 senesinde Tıp Fakültesinden diploma almıştır. Mektepten çıktıktan sonra tahsilini tekemmül ettirmek üzere Pariste Enstitü Pasteur'e gitmiş bir sene Pariste çalıştıktan sonra, 1910 da Berlinde Koch Enstitüsüne devam etmiştir. Almanyada dört senelik bir tahsilden sonra Bakteriyoji ihtisasını elde etmiş ve memleketine dönmüştür. İstanbulda ilk vazife olarak Sıhhiye Müdürlüğü Bakteriyoloji Şubesi Müdür Muavinliğini deruhde etmiş, ayni zamanda 1915 de Eczacı ve Dişçi Mektebi Bakteriyoloji Hıfzıssıhha Muallimi olmuştur. Bir sene sonra Sıhhiye Umum Müdürlüğü Hıfzıssıhha Müdür Muavinliğinde de çalıştıktan sonra Guraba Hastanesi İntaniye ve Bakteriyoloji Mütehassıslığına tayin edilmiştir. Guraba Hastanesinde çalışırken bir aralık 1941 de Ankaraya giderek Sıtma Mücadele Heyeti Müdürlüğü vazifesini görmüş ve sonra da Guraba Hastanesinde çalışmış ve hayata ebediyen gözlerini yumduğu dakikaya kadar ayni vazifeyi muhafaza etmiştir. Guraba Hastanesinde çalışırken Avrupaya bir çok etüd seyahatleri yapmış ve Avrupadaki muhtelif Tıbbî Kongrelere iştirâk etmiştir.

Dr. Osman Şerafeddin Çelik'in (*Yeni Frengi Tedavisi*) adlı küçük bir broşürü, ve Millî Tıp Kongresi için (*Parazitler*) hakkında hazırladığı kıymetli bir raporu mevcuttur. Bundan başka Dr. Osman Şerafeddin Çelik, bütün hayatı müddetince mütemadiyen yazmış ve Tıbbî Cemiyetlerde kıymetli vak'alar taktim etmiştir. Gerek tıbbî mecmualarda ve gerek yevmî gazetelerde yazdığı yazılar sayılamıyacak derecede büyük bir yekûn tutmuştur. Türk Tıp Cemiyeti İdare Heyeti Reisliğini yapmış ve Türk Tıp Cemiyeti Mecmuasının kuruluşunda ve mecmuanın yaşatılması için sarfedilen mesaiye kendisi de iştirâk etmiş bu vesile ile Türk Tıp Edebiyatına büyük hizmetleri dokunmuştur.

Dr. Osman Şerafeddin Çelik, müessislerinden bulunduğu Türk Hekimleri Dostluk ve Yardım Cemiyetinin ilk Kâtibi Umumisi olmuş ve üç sene müddetle bu Cemiyetin inkişafı için mesai sarfetmiştir.

Dr. Osman Şerafeddin Çelik, Galatasaray Lisesini Biricilikle bitirdiği için İftihar Madalyası ile 1925 senesinde Ankara Sıtma Mücadelesindeki hizmetlerinden dolayı da İstiklâl Madalyası ile tâlfif edilmiştir.

D

Dr. Aziz Fikret Derlen

(1888-1947)

Dr. DERLEN (Aziz Fikret) :

Trabzonda doğmuştur. Erkâniharp Kaymakamı Mustafa Tevfik Beyin oğludur. İlk, Orta ve Lise tahsillerini Galatasaray Lisesinde yapmıştır. Lozana giderek orada Tıb Fakültesine kabul edilmiş, ve 1941 senesinde diplomasını almıştır.

İhtisasını aynı şehirde Profesör Muret nezdinde Gynecologie ve Accouchements üzerine yapmıştır. İhtisasını tekemmül ettirmek için Parisde Prof. Pozzi, Münich'de Prof. Döderlein, Londrada Prof. Mac Wood,un yanında çalışmıştır.

Dr. Aziz Fikret Derlen, ihtisas için çalıştığı zamanlarda (*Tumeurs de l'ovaire et grossesses*) hakkında bir tez hazırlayarak 1914 de Lausanne Tıb Fakültesinden « Docteur en medecine » ünvanını almış ve Birinci Cihan Harbi dolayısile 1914 de memlekete dönmüştür. Çanakkale Harbinin başlangıcından sonuna kadar iştirâk etmiş, bilâhare dördüncü ordu Şam Cerrahî Hastaneleri Operatörlüğüne tayin edilmiştir. Harp sonu İstanbula avdet etmiş ve daima serbest çalışmayı tercih etmiştir. Yalnız iki sene (Operatör Nureddin'in halefi olarak) Haseki Hastanesi Kadın Cerrahî servisini idare etmiştir. On senedenberi (Amerikan) Amiral Bristol Hastanesi mes'ul Direktörü ve kendi şubesinin şefi olarak çalışmıştır.

İsviçre, Fransa ve İngilterede Nisai cemiyetler âzasından olduğu gibi Türk Tıp Cemiyetinin inkişafında uzun seneler mesai sarfetmiş ve Reisliğini ifa etmiştir. Bu cemiyette kıymetli Kominikasyonlarda bulunmuştur.

Dr. Aziz Fikret Derlen, Birinci Cihan Harbine iştirâk etmiş, bulunması hasabile Harp Madalyasile taltif edilmiştir.

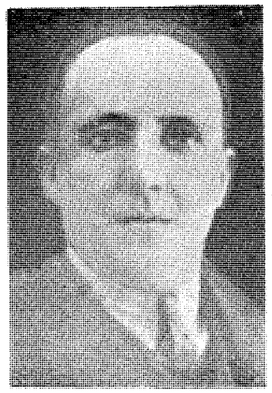

Dr. İhsan Demiröz

(1886-1941)

Dr. DEMİRÖZ (İhsan) :

1909 senesinde Askerî Tıbbiyeden diploma almıştır. Mektepten çıktıktan sonra stajını Gülhane Hastanesinde yapmış, bilâhare Ordunun muhtelif Kıt'alarında ve Hastanelerinde vazife görmüştür. Binbaşı rütbesinde iken emekliye ayrılan Dr. İhsan Demiröz, bir müddet Üçüncü Mıntaka Etibba Odası Kütüphane Memurluğunu yapmış, 55 yaşında iken vefat etmiştir.

Dr. Osman Develioğlu

(1880-1941)

Dr. DEVELİOĞLU (Osman Nuri) :

Develide doğmuştur. 1903 senesinde Tıbbiyeden diploma almıştır. Mektepten çıktıktan sonra Operatörlük ihtisasını elde etmiştir. Bir çok vazifelerde bulunduktan sonra, en son olarak Kemahda, Sıvas, Erzurum İnşaat Şirketi 15-16 kısım Tabibi olmuştur. 61 yaşında hayata ebediyen gözlerini kapamıştır.

Dr. Hakkı Dikmen

(1873-1944)

Dr. DİKMEN (Hakkı) :

Çankırıda doğmuştur. 1901 senesinde Askerî Tıbbiyeden diploma almıştır. Mektepten çıktıktan sonra, Haydarpaşa Hastanesinde stajını yapmış, bilâhare Ardahana gönderilmiştir. Ardahanda bir müddet çalıştıktan sonra tahsilini tamamlamak üzere Fransaya gönderilmiştir. Pariste muhtelif hastanelerde çalıştıktan sonra memlekete dönmüş, Balkan harbi ile Birinci Cihan harbine iştirâk etmiştir.

Dr. Hakkı Dikmen, Binbaşı olduktan sonra malûlen emekliye ayrılmış ve serbest tababet hayatını tercih etmiştir. Bundan on sene evvel İstanbula gelerek istirahat ediyordu.

Dr. Necmeddin Divitçioğlu

(1892-1944)

Dr. DİVİTÇİOĞLU (Necmeddin) :

İstanbulda doğmuştur. İlk, Orta ve Lise tahsilini İstanbulda tamamladıktan sonra, 1917 senesinden Tıp Fakültesinden diploma almıştır. Mektepten çıktıktan sonra, Kars Doğum ve Çocuk Bakım Evi Başhekimliğine gönderilmiştir. Bir müddet bu vazifede kaldıktan sonra İstanbula gelmiş, ve Kadıköyünde serbest doktorluk yapmış, bilâhare tekrar Samsuna geçmiştir.

Dr. Necmeddin Divitçioğlu, son zamanlarda Çerkeşte askerî vazifesini ifa ederken 1944 senesindeki yer depreminde yaralanarak tedavi için nakledildiği Ankara Nümune Hastanesinde ölmüştür.

Dr. Niyazi Dorken

(1880-1943)

Dr. DORKEN (Mehmed Niyazi) :

Kalkandelen'de doğmuştur. Babasının adı Murtazadır. İlk, Orta ve Lise tahsilini tamamladıktan sonra, 1904 senesinde Askerî Tıbbiyeden diploma almıştır. Mektepten çıktıktan sonra stajını tamamlamış, Balkan, ve İstiklâl harplerine iştirâk ederek Ordunun muhtelif kıta, ve hastanelerinde vazife görmüştür. 1925 de Kaymakam rütbesinde iken askerlikten ayrılmıştır.

Dr. Mehmed Niyazi Dorken, sivil hayata geçtikten sonra, Aydın, Bursa Sıtma Savaş Tabibliğini yapmış, bilâhare Bursa Belediye Tabibi olmuştur. Bursada çalışırken ayni zamanda Bursa Sıtma Savaş Tabibliğini de yapmıştır.

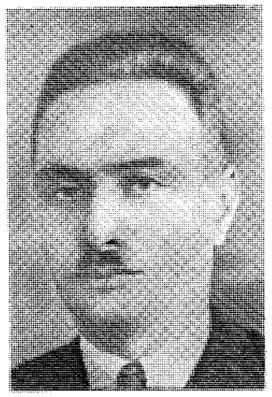

Dr. Naci Kâzım Doğancı

(1892-1943)

Dr. DOĞANCI (Naci) :

İstanbulda doğmuştur. Hariciye Nezareti Sicil Mümeyyizi Musa Kâzım Beyin oğludur. İlk, Orta ve Lise tahsilini İstanbulda tamamladıktan sonra, 1914 senesinde Askerî Tıbbiyeden diploma almıştır. Daha mektep sıralarında iken Balkan harbine iştirâk etmiş, avdetinde Bahriyeye intisap ederek Bahriye Merkez Hastanesine tayin olunmuştur.

Dr. Naci Doğancı, Ankara Fen Şubesi Müdüriyetine gönderilmiş, bilâhare Kasımpaşadaki Efrad Mektebi Doktorluğuna getirilmiştir.

1927 de Hamidiye Kruvazörü Doktorluğunu da yaptıktan sonra askerlikten çekilmiş, ve Sıvas Nümune Hastanesi Kulak, Boğaz, Burun Hastalıkları Mütehassıslığına ve bir sene sonra da ayni hastanenin Başhekimliğine tayin edilmiştir. Sıvasta bulunduğu esnada, Sıvas Sıhhat Müdür Vekilliğini de yapmıştır. 1932 de İstanbul Ebe Yurdu Müdürü olmuş, bir müddet sonra Tıp Talebe Yurdu Müdür Muavinliğine nakledilmiştir.

Dr. Naci Doğancı, Gaziantep Hastanesi Kulak, Boğaz, Mütehassıslığını, ve tekrar Sıvas Hastanesi Mütehassıslığını yaptıktan sonra 1934 de Haseki Hastanesi Kulak, Boğaz, Burun Mütehassıslığına tayin edilmiştir. Bu hastanede sekiz sene müddetle bu vazifeyi görmüş ve hastanenin Başhekimi olmuştur. Haseki Hastanesinin bir sene kadar Başhekimliğini yaptıktan sonra, 51 yaşında hayata ebediyen gözlerini kapamıştır.

Dr. Naci Doğancı'nın, muhtelif tıbbî mecmualarda yayınlanmış kıymetli yazıları vardır.

Dr. Naci Doğancı, İsviçrede teessüs eden ve faaliyet sahası Şikagoda bulunan Beynelmilel Cerrahî Kolleji Âzalığına seçilmiş, ve İstiklâl Madalyası ile taltif edilmiştir.

Prof. Dr. Mazhar Hüsnü Dural

(1871-1938)

Dr. DURAL (Mazhar Hüsnü) :

İstanbulda doğmuştur. Muzikaî Hümayunda çalışan Hüsnü Beyin oğludur. İlk ve Orta tahsilini İstanbulda, Lise tahsilini Askerî Tıbbiye Mektebi İdadisinde tamamladıktan sonra, 1897 senesinde Askerî Tıbbiyeden diploma almıştır. Mektepten çıktıktan sonra Tesalya harbine iştirâk etmiş, bilâhare Mektebi Tıbbiyei Şahane Muallim Muavinliğini müsabaka ile kazanmıştır. Bir müddet sonra ayni mektebin Muallimi olmuş, bilâhare Darülfünun Tabiiyye, ve Riyaziye şubeleri Muallim ve Müdürlüğüne tayin edilmiştir.

Prof. Dr. Mazhar Hüsnü Dural, Eczacı Dişçi Mektebi Muallim ve Müdürlüğünde bulunduktan sonra Darülfünun Reformunda açıkta bırakılmıştır.

Prof. Dr. Mazhar Hüsnü Dural, 1908 de İsveçteki (Geologie) Kongresine Hükûmet tarafından delege olarak gönderilmiş; ve kendisinin (*Tabakatülârz ve Maadin*) adlı kıymetli bir eseri vardır. Harp Madalyası ile taltif edilmiştir.

Dr. Nazım Hamdi Duman

(1877-1942)

Dr. DUMAN (Nazım Hamdi) :

İstanbulda doğmuştur. İlk, Orta ve Lise tahsilini İstanbulda tamamladıktan sonra, 1897 senesinde Mülkiye Tıbbiyesinden diploma almıştır. Mektepten çıktıktan sonra hariciye servislerinde asistanlık etmiş, ve Operatörlük sertifikası almağa muvaffak olmuştur. Mütehassıs olduktan sonra İstanbul Belediyesine intisap etmiş, ve muhtelif Belediye Şubelerinde vazife gördükten sonra Beyoğlu Hastanesi Başhekimi olmuştur.

Operatör Dr. Nazım Hamdi Duman, bir müddet Beyoğlu Hastanesinde çalıştıktan sonra, Emrazı Zühreviye teşkilâtı Müdürlüğüne tayin edilmiş, ve emekliye ayrılacağı zamana kadar orada vazife görmüştür. Emekliye ayrıldıktan sonra Şark Demiryolları Yedikule Dispanser Hekimliğini deruhde etmiş, ve bu vazifede 64 yaşında iken hayata ebediyen gözlerini kapamıştır.

Operatör Dr. Nazım Hamdi Duman, Türk Hekimleri Dostluk ve Yardım Cemiyetinin İdare Heyetinde muhtelif zamanlarda çalışmış, ve Cemiyetin inkişafına çok hizmeti dokunmuştur.

Dr. İhsan Duydal

(1895-1947)

Dr. DUYDAL (İhsan) :

İstanbulda doğmuştur. Adlî Tabiplerden Dr. Hilmi Beyin oğludur. İlk, Orta ve Lise tahsillerini Üsküdü-

sinde Tıbbiyeden Bahriye Yüzbaşılık rütbesile diploma almıştır. Mektepten çıktıktan sonra Bahriye Hastanesine tayin olunmuş ve dahiliye hekimliği yapmıştır. 1893 de tahsilini tekemmül ettirmek üzere Almanyaya gönderilen Dr. Hakkı Şinasi; muhtelif hastanelerde meşhur Profesörlerin yanında bilgilerini attırmış ve üç sene sonra memlekete dönmüştür. Memlekete döndükten sonra, Deniz Hastanesi Dahiliye Mütehassıslığına ve Şişli Çocuk Hastanesine tayin olunmuştur. Bu hastanelerde çalışırken hakkında verilen bir jurnal üzerine 1904 de Bursaya, bilâhare Konyaya sürülmüştür. 1908 inkılâbından sonra tekrar İstanbula avdet etmiş ve Deniz Hastanesi Başhekimi olmuştur.

Dr. Hakkı Şinasi; 1917 de Amiral olduktan sonra Varşovada toplanan Tıp Kongresine iştirâk etmiş, bilâhare Avrupadaki sanatoryumları tetkik etmek üzere muhtelif şehirlerde etüd seyahatları yapmıştır.

Dr. Hakkı Şinasi Paşa, İstanbulda muhtelif hayır cemiyetlerinde çalışmış, ve Cemiyeti Belediye İkinci Reisi olmuştur. Bu vazifede iken İstanbul Mebusu olmuş, diğer devrelerde de Erzurum Millet Vekilliği vazifesini görmüştür. Ölmezden evvel İstanbul Millet Vekili idi.

Dr. Nuri Osman Eren

(1893-1941)

Dr. EREN (Nuri Osman) :

Kastamonuda doğmuştur. Şam Tahrirat Müdürü Osman Efendinin oğludur. İlk, Orta ve Lise tahsilini Şamda tamamladıktan sonra, 1914 senesinde Tıp Fakültesinden diploma almıştır. Mektepten çıktıktan sonra; Erzurum Kızılay Hastanesine tayin edilmiş, bilâhare yine Kızılay hizmetinde Hasan Kale, Erzincan, Sıvas, ve Samsunda çalışmıştır.

Dr. Nuri Osman Eren, ihtisasını Gureba Hastanesinde Cildiye ve Efrenciye servisinde yapmış, ve ihtisasını tekemmül ettirmek üzere Paris'e gitmiştir. Paris'de Saint-Louis Hastanesinde çalıştıktan sonra memlekete dönmüştür. Birinci Cihan harbinde Samsunda yerleşerek evvelâ serbest çalışmış, bilâhare Samsun Zührevî Hastalıklar Hastanesi Baştabibliğine tayin olunmuştur. 1933 de Haseki Hastanesi Cildiye servisi Şefliğine tayin olunmuş, 1936 da da Haydarpaşa Hastanesi Cildiye Şefliğine nakledilmiştir. Bu hastanede beş sene kaldıktan sonra 1941 de Yedek Subaylığını yaparken kalp infarctus'ünden ölmüştür. Dr. Nuri Osman Eren, Bilgilerini arttırmak için iki defa Paris'e gitmiş 1932 de Kopenhagdaki, 1935 de Budapeşte'deki Cildiye Kongrelerine iştirâk etmiştir. (*Frengi*) adlı kıymetli bir eseri, ve Tıbbî mecmualarda yayınlanmış bir çok orijinal vak'aları vardır.

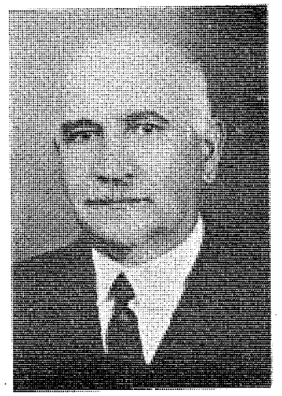

Dr. Kadri Galip Esen

(1874-1945)

Dr. ESEN (Kadri Galib) :

Beyrutta doğmuş ve 1900 senesinde Askerî Tıbbiyeden diploma almıştır. Mektepten çıktıktan sonra, Gülhanede bir sene staj yapmış ve kur'a ile Yemene gönderilmiştir. Yemende sekiz sene müddetle çalıştıktan sonra İzmir Askerî Hastanesine tayin olunmuştur. Dr. Kadri Galib Esen, Balkan harbinde müteaddit hastanelerde çalışmış, Birinci Cihan Harbinde de Kafkas cephesinde ve Batum Hastanesinde bulunmuştur. İstiklâl Mücadelesinde Samsun Hastanesinin ve muhtelif Fırka ve Birliklerin Başhekimlik vazifesini gören Dr. Kadri Galib Esen, 1930 senesinde Albaylıktan emekliye ayrılmıştır. Emekliye ayrıldıktan sonra hayata ebediyen gözlerini kapamıştır.

Dr. Celâl Ergüder

(1908-1945)

Dr. ERGÜDER (Celâleddin) :

İstanbulda doğmuş ve 1937 senesinde Askerî Tıbbiyeden diploma almıştır. Mektepten çıktıktan sonra bir sene Gülhane Hastanesinde stajını tamamlamış ve Adanadaki Sıtma Kursuna iştirâk etmiştir. Dr. Celâleddin Ergüder, Şark Hizmetini tamamlamak üzere evvelâ Hakkâri, Van ve Çaldıran'da Alay Tabiblikleri yapmış ve bilâhare 11. ci Tümende muhtelif vazifeler görmüştür. Sıhhî durumu dolayısile emekliye ayrılan Dr. Celâleddin Ergüder, en son vazife olarak Tavşanlıda Türk Maden Şirketi Tabibliğini ifa etmiş bilâhare vefat etmiştir.

Dr. Sami Tahsin Ergin

(1869-1939)

Dr. ERGİN (Sami Tahsin) :

İstanbulda doğmuştur. Merhum Hasan Tahsin Efendinin oğludur. İlk, Orta ve Lise tahsillerini İstanbulda tamamladıktan sonra, 1894 senesinde Mülkiye Tıbbiyesinden diploma almıştır. Mektepten çıktıktan sonra Hüdavendigâr Vilâyeti Kolera tedavisi tabibliğine gönderilmiştir.

Dr. Mehmed Sami Tahsin Ergin, Şehremaneti Heyeti Sıhhiye Tabibliğine tayin olunduktan sonra sırasile, Beşinci Dairei Belediye Sıhhiye Müfettişliğinde Şehremaneti Birinci Sınıf Tabibliğinde, Şehremaneti Sıhhiye Müfettişliğinde, Şehremaneti Hıfzıssıhhai Umumiye Reis Muavinliğinde, Şehremaneti Tetkik ve Muayene Şubesi Müdürlüğünde, Sıhhiye Müfettişliğinde, Sıhhiye Müdür Muavinliğinde vazife görmüş, bilâhare vefat etmiştir.

Dr. ERİM (Naci) :

İstanbulda doğmuştur. Merhum Mehmed Ziya Beyin oğludur. İlk, Orta ve Lise tahsilini İstanbulda tamamladıktan sonra, 1907 de Mülkiye Tıbbiyesinden diploma almıştır. Mektepten çıktıktan sonra Yalova Kazası Belediye Tabibliğine gönderilmiş, dört sene orada vazife görmüştür. 1921 de Tıp Fakültesi Cildiye ve Efrenciye Şubesi Asistanlığına tayin edilmiş, ve Balkan Harbinin ilânı üzerine Yüzbaşı rütbesile Maltepe Askerî Hastanesinde çalışmıştır. Terhisinden sonra Fakültece Avrupaya gönderilecek talebe müsabakasını kazanmış ve 1913 de Paris'e gitmiştir. Pariste Gauche, Procq, Darier, Sabourau gibi Profesörlerin yanında çalışarak Cildiye ve Efrenciye ihtisasını tekemmül ettirmiştir. Memlekete döndükten sonra askere davet edilmiş ve Üsküdar Seyyar Jandarma Birinci ve İkinci Taburları Doktorluğunda bulunmuş, bilâhare Karadeniz Boğazı, Çanakkale ve Şark Cephesi harplerine iştirâk etmiştir. Bir müddet Talas Şifa Yurdu Emrazı Cildiye ve Efrenciye Mütehassıslığında bulunduktan sonra terhis edilmiş, ve Polis Müdürlüğü emrinde Emrazı Zührevîye Hastanesini teşkiline memur edilmiştir. Dr. Naci Erim, 1917 de hastaneyi açtıktan sonra mütareke senelerinde de, Zührevî teşkilâtın Galata, Üsküdar, Balat, Dispanserleninin Baştabiblikleri yapmıştır. 1925 de en son tayin olunduğu Zührevî Hastalıklar Kadın Hastanesi Başhekimliğini öldüğü tarihe kadar ifa etmiştir. Dr. Naci Erim, müessislerinden bulunduğu Deri ve Zührevî Hastalıklar Cemiyetinin İkinci Reisliğini senelerce ifa etmiş ve bu cemiyetin inkişafında büyük başarıları görülmüştür.

Dr. Naci Erim

(1884-1945)

Dr. Etem Ertem

(1886-1939)

Dr. ERTEM (Etem) :

Manisada doğmuştur. Babasının adı İbrahim Etemdir. İlk, Orta ve Lise tahsillerini tamamdakıtan sonra 1909 senesinde Tıbbiyeden diploma almıştır. Mektepten çıktıktan sonra Anadolunun muhtelif kazalarında Hükûmet Doktorluğu yapmış, en son olarak Kula Kazası Hükûmet Doktoru olmuştur. 53 yaşında iken hayata ebediyen gözlerini kapamıştır.

Dr. Rüştü Erinçer

(1883-1943)

Dr. ERİNÇER (Rüştü) :

Dede Ağaçta doğmuş ve 1905 senesinde Mülkiye Tıbbiyesinden diploma almıştır. Mektepten çıktıktan sonra İç Hastalıkları üzerine çalışmış ve Bandırma Mıntakası Sıtma Mücadele Hekimliğine tayin olunmuştur. Bir müddet Bandırmada kaldıktan sonra Balıkesir Sıtma Mücadele Mıntakasına nakledilen Dr. Rüştü Erinçer, vazifesinde terfi ederek Maraş Sıtma Mücadele Heyeti Reisi olmuştur.

Dr. Rüştü Erinçer, Kayseri Sıtma Mücadele Heyeti Reisliğinde de bulunduktan sonra, ölmezden evvel en son olarak Aydın Sıtma Mücadele Heyeti Reisliği vazifesini görmüştür.

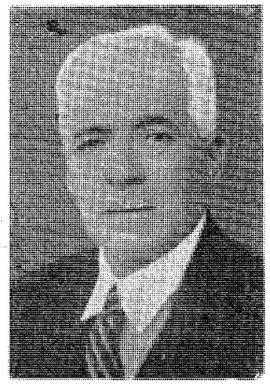

Dr. Osman Nuri Ertekin

(1892-1944)

Dr. ERTEKİN (Osman Nuri) :

Sıvasta doğmuş ve 1903 senesinde Askerî Tıbbiyeden diploma almıştır. Mektepten çıktıktan sonra Haydarpaşa Hastanesinde stajını yapmış ve göz seririyatında çalışmıştır. Dr. Osman Nuri Ertekin, Bağdat Merkez Hastanesine Göz Mütehassısı olarak gönderilmiş, bilâhare Askerî Tıbbiye Mektebinde Dahiliye Doktorluğu yapmıştır. İtalyan, Balkan ve Birinci Cihan Harplerine iştirâk ederek muhtelif kıt'alarda ve hastanelerde vazife görmüştür. İstiklâl Harbinde XV. inci Fırka Sertabibliğinde vazife gördükten sonra kendi arzusile emekliye ayrılmış ve Sıvas Nümune Hastanesi Göz Mütehassıslığına tayin olunmuştur. Sıvasta bir müddet çalıştıktan sonra serbest hayatı tercih eden Dr. Osman Nuri Ertekin Samsuna geçmiş, on sene müddetle orada çalışmıştır.

Dr. Osman Nuri Ertekin, en son olarak Tokat'a gitmiş ve ölmezden evvel orada istirahat etmekte bulunuyordu.

Dr. Salih Ertuna

(1877-1945)

Dr. ERTUNA (Salih) :

İstanbulda doğmuş ve 1898 senesinde Askerî Tıbbiyeden diploma almıştır. Mektepten çıktıktan sonra, Gülhane Hastanesinde staj görmüş, ayni zamanda Daülkelp tedavihanesinde de çalışmıştır.

Dr. Salih Ertuna, muhtelif Askerî Birliklerde ve hastanelerde vazife görmüş, Balkan Harbinde ve Birinci Cihan Harbinde Yanya ve Çanakkalede bulunmuştur. İstiklâl Harbinde III. cü Kafkas Fırkası ve Menzil Hastaneleri Başhekimliklerinde bulunan Dr. Salih Ertuna, 1939 da emekliye ayrılmıştır.

Dr. Salih Ertuna, emekliye ayrıldıktan sonra Adanada Devlet Demiryolları Hekimliğini ifa etmiş, bilâhare hayata ebediyen gözlerini kapamıştır.

F

Dr. Fehmi İsmail

(1867-1930)

Dr. FEHMİ İSMAİL :

İstanbulda doğmuştur. Tüccar İsmail Beyin oğludur. İlk tahsilini, Fatihde Mahalle Mektebinde, Ortayı, Fatih Askerî Rüştiyesinde, Lise tahsilini Çengelköy Tıbbiye İdadisinde tamamladıktan sonra, 1891 senesinde Askerî Tıbbiyeden diploma almıştır. Mektepten çıktıktan sonra Haydarpaşa Hastanesine tayin edilmiş, ve bu hastanede on sene kadar çalışmıştır.

Dr. Fehmi İsmail, Haydarpaşa Hastanesinde çalışırken, ayni zamanda Kadıköy Belediye Dairesi Sıhhiye Reisliğini yapmış, bilâhare Etfal Hastanesine naklederek Meşrutiyet ilânına kadar orada vazife görmüştür. Meşrutiyet ilânından sonra Erzincan ve Erzurum Hastanelerinin Başhekimliğini yapmış, hastalanmasını müteakip berayi tedavi Paris'e gitmiştir. Memlekete döndükten sonra 1912 de Kırk Kilise Askerî Hastanesi Başhekimi olmuş, Balkan harbine kadar çalışmıştır. İstanbula dönüşünde, Sıhhiye Müdürlüğünde iki sene kadar vazife gören Dr. Fehmi İsmail, Birinci Cihan harbinde Umum Mekâtibi Askeriye ve Depo Kıtaatı Başhekimliğinde bulunmuş ve İstiklâl harbine kadar çalışmıştır.

Dr. Fehmi İsmail, Kaymakam rütbesile askerlikten çekilmiş, ve o zamanlar Lavantin bir manzarası olan Borsacılığımızı Türkleştirmek idealile bir Borsa Acentesi olmuş, ve Galatada bir yazıhane açmıştır. Bu yeni işinde başarıları görülen Dr. Fehmi İsmail, bir müddet sonra Borsa Meclisi Reisliğine getirilmiş bu vazifede iken hayata ebediyen gözlerini kapamıştır.

Dr. Fethi

(1872-1924)

Dr. FETHİ :

İstanbulda doğmuştur. 1894 de Askerî Tıbbiyeden diploma almıştır. Mektepten çıktıktan sonra Gülhanede bir sene staj görmüş bilâhare cerrahî servislerinde çalışarak Operatörlük sertifikasını almağa muvaffak olmuştur.

Dr. Operatör Fethi, Ordunun muhtelif hastanelerinde vazife görmüş, Meşrutiyetin bidayetinde Tophane Askerî Fabrikalarında çalışmıştır. Ordudan ayrıldıktan sonra Haseki ve Cerrahpaşa Hastaneleri Operatörü olmuştur. Bu hastanede uzun seneler çalışmıştır.

G

Dr. İhsan Sami Garan

(1882-1943)

Dr. GARAN (İhsan Sami) :

İstanbulda doğmuştur. Subay Hasan Sami Beyin oğludur. İlk tahsilini Mektebi Edeb'de, Ortayı Soğukçeşme Askerî Rüştiyesinde, Liseyi de Kuleli Askerî İdadisinde tamamladıktan sonra, 1904 senesinde Askerî Tıbbiyeden diploma almıştır. Mektepten çıktıktan sonra Gülhane Hastanesinde stajını yapmış ve Bakteriyoloji Asistanlığında çalışmıştır. Bir müddet Erzincan-Kötek Karantina Doktorluğunu yaptıktan sonra 9. uncu Ordu Merkez Hastanesi Bakteriyoloğluğunda bulunmuştur. 1911 de İzmit, Samsun ve Bursa Kolera salgınında incelemelere memur edilen Dr. İhsan Sami Garan, 1911 de Tıp Fakültesi Bakteriyoloji Müderris Muavinliğine tayin edilmiştir. 1912 de Balkan harbinde Edirne, Dimetoka ve Marmara Ereğlisi Hastaneleri Bakteriyoloğluğunu yapmış, bir sene sonra Bakteriyolojihane aşılar şubesi Müdürlüğüne getirilmiştir.

Dr. İhsan Sami Garan, bir çok seneler Bakteriyolojihanede çalıştıktan sonra müesseseden ayrılmış ve serbest çalışmayı tercih ederek, ölünceye kadar lâboratuvarında bulunmuştur.

Dr. İhsan Sami Garan, bir çok seneler Çocuk Esirgeme Kurumu Eminönü kazası Reisliğinde bulunmuş, ve çalıştığı zamanlar kendi muhitine çok hayırlı işler başarmağa muvaffak olmuştur. Fakir çocukların sığınacağı aşevi, dispanser açmış, ve kendi ismine izafe edilen (Dr. İhsan Sami Kütüphanesi) ni tesis etmiştir.

Dr. İhsan Sami Garan, İhtisasını tekemmül ettirmek ve bilgilerini arttırmak maksadile 1926 da Paris Pastör Enstitüsünde tetkiklerde bulunmuş, 1930 da Paris Milletlerarası Mikrobiyoloji kongresine, 1936 da Londra Milletlerarası Mikrobiyoloji Kongresine iştirâk etmiştir.

Dr. İhsan Sami Garan'ın, 1923 de yazdığı (*Wassermann*) adlı kıymetli bir kitabı vardır.

Dr. İhsan Sami Garan, Harplere iştirâk etmiş bulunması hasebile Dördüncü ve Üçüncü Mecidiye Nişanı, Liyakat ve Harp madalyaları ile taltif edilmiştir.

Dr. Enver Gemicigil

(1909-1947)

Dr. GEMİCİGİL (Enver)

İzmirde doğmuştur. Çiftçi Mehmed Beyin oğludur. İlk tahsilini Menemen Nümune Mektebinde, Orta ve Liseyi İzmir Lisesinde yaptıktan sonra, 1934 senesinde Tıb Fakültesinden Diplomasını almıştır.

Mektepten çıkınca Meriç, Malkara Hükûmet Tabibliklerini yaptıktan sonra, 1936 da Röntgen ihtisası yapmak üzere Almanyaya gitmiştir. Almanyadan dönünce 1940 senesinde Sıvas Nümune Hastanesi Röntgen Mütehassıslığına tayin edilmiş, üç sene sonra da aynı hastanenin Kadın ve Doğum hastalıkları servisi kendisine tevdi edilmiştir. 1946 senesinde Haseki Hastanesi Röntgen Mütehassıslığına tayin edilen Dr. Enver Gemicigil, az bir müddet sonra, Baltalimanı Hastanesine nakledilmiş, ve askerî hizmetini ifa etmek üzere Çamlıcadaki Sanatoryomda kendisine bir vazife verilmiştir.

Dr. Enver Gemicigil, en son vazife gördüğü İzmirde Dr. Behçet Uz Çocuk Hastanesinde Radiyolog olarak çalışırken hayata gözlerini ebediyen kapamıştır.

Dr. Enver Gemicigil'in, mesleği dahilinde yazdığı iki kıymetli eseri vardır. Birisi (*Radyoloji Anahtarı*) diğeri de (*Röntgen şuaı ile Pratik tedavi*) adlı eserleridir.

Dr. GÖKSU (Ahmed İhsan) :

İstanbulda doğmuş ve 1903 senesinde Askerî Tıbbiyeden diploma almıştır. Mektepten çıktıktan sonra Haydarpaşa Hastanesinde stajını tamamlamış ve ihtisasını tekemmül ettirmek için Fransaya gönderilmiştir. Pariste Askerî Hastanelerinde çalışarak memleketine

Dr. Ahmed İhsan Göksu

(1876-1945)

dönen Dr. Ahmed İhsan Göksu, Binbaşı rütbesile emekliye ayrılmıştır. İstiklâl Harbinde, XV. inci Seyyar Hastane Başhekimliğinde bulunmuş, bilâhare 1931 de İnegöl Hastanesi Baştabibliğine tayin edilmiştir. Bu hastanede gösterdiği başarıdan dolayı Sıhhat Bakanlığı tarafından takdirname almıştır.

Dr. Ahmed İhsan Göksu, İstanbula geldikten sonra Eminönü Belediye Hekimi olmuş, bir müddet sonra bu vazifeden de emekliye ayrılmıştır.

Dr. Ahmed İhsan Göksu, İstiklâl Harbine iştirâk etmiş bulunması hasebile Kırmızı Şeridli İstiklâl Madalyası ile taltif edilmiştir.

Dr. Nuri Gönenç

(1878-1941)

Dr. GÖNENÇ (Mehmed Nuri) :

Kırşehir Vilâyetine tabi Avanos kazasında doğmuştur. İlk, Orta ve Lise tahsillerini tamamladıktan sonra, 1901 senesinde Askerî Tıbbiyeden diploma almıştır. Mektepten çıktıktan sonra, stajını Gülhanede yapmış, bilâhare Ordunun muhtelif Kıt'alarında ve Hastanelerinde vazife görmüştür.

Dr. Mehmed Nuri Gönenç, Albaylığa kadar terfi etmiş bilâhare emekliye ayrılmıştır. Kırşehirde istirahate çekildiği bir sırada 63 yaşında iken vefat etmiştir.

Gl. Dr. Fethi Gözalan

(1888-1940)

Dr. GÖZALAN (Fethi) :

1911 senesinde Askerî Tıbbiyeden diploma almıştır. Mektepten çıktıktan sonra Gülhanede bir sene staj yapmış ve Göz Asistanlığına seçilmiştir. O sıra zuhur eden Balkan Muharebesine İkinci Fırka ile Şark Ordusunda evvelâ Sıhhiye Bölüğü Tabibi, bilâhare Fırka Sertabib Muavini olarak katılmıştır. Harbı müteakip Gülhaneye avdet ederek Göz Asistanlığı müddetini tamamlayarak ihtisasını elde etmeğe muvaffak olmuştur.

Dr. Fethi Gözalan, 1914 de Muhiddin Paşa ile birlikte Binbaşı rütbesinde Asir İslahatına memur edilmiş, ve bütün Birinci Cihan Harbinin devamı müddetince orada kalmıştır. 1920 de Asirden Yarbay olarak dönmüş, ve 1921 de İnebolu tarikile Ankaraya giderek İstiklâl harbine iştirâk etmiştir. İstiklâl harbinin devamı müddetince bir çok hastanelerin Göz Mütehassıslığını ifa eden Dr. Fethi Gözalan, 1931 de Sıhhiye Dairesi Üçüncü Şube Müdürlüğünde ve Beşinci Kolordu Başhekimliğinde ve nihayet Üçüncü Ordu Sıhhiye Mütehassıslığında bulunmuştur. 1939 da Tümgeneralliğa terfi etmiş ve bir sene sonra da Erzincan Deprem felâketinde şehid olmuştur.

Dr. Tevfik Hüseyin Güntekin

(1873-1937)

Dr. GÜNTEKİN (Tevfik Hüseyin) :

Sivasta doğmuştur. Babasının adı Hüseyindir. İlk, Orta, ve Lise tahsillerini tamamladıktan sonra Tıbbi-

yeden diploma almıştır. Mektepten çıktıktan sonra, muhtelif memuriyetlerde bulunmuş, ve en son vazife olarak Heybeliada Belediye Hekimliğine tayin edilmiştir.

Dr. Tevfik Hüseyin Güntekin, 64 yaşında iken hayata ebediyen gözlerini kapamıştır.

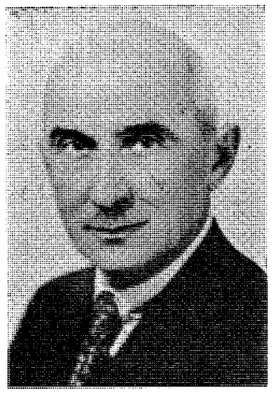

Dr. Mehmed Refet Gündoğdu

(1877-1941)

Dr. GÜNDOĞDU (Mehmed Refet) :

Bursada doğmuştur. Babasının adı Mehmed Şakirdir. İlk, Orta ve Lise tahsillerini tamamladıktan sonra, 1941 senesinde Tıp Fakültesinden diploma almıştır. Mektepten çıktıktan sonra Dahiliye ve Bakteriyoloji Şubesinden ihtisas kazanmış, muhtelif yerlerde vazife almıştır. 1933 de Haydarpaşa Şümendüfer İstasyon Tabibliğini yapmış, bilâhare Fatih Dairesi Belediyesine tayin olunmuştur.

Dr. Mehmed Refet Gündoğdu, 1936 da Fatih Dairesi Tababetinden Tıp Talebe Yurdu İdare Tabibliğine nakledilmiş, bir müddet sonra 64 yaşında vefat etmiştir.

Dr. Necmeddin Günnal

(1896-1946)

Dr. GÜNAL (Necmeddin) :

İstanbulda doğmuş ve 1918 senesinde Askerî Tıbbiyeden diploma almıştır. Gümüşsuyu hastanesinde stajını yaparken eskidenberi merak ve heves ettiği Röntgen şubesine geçmiş ve mütehassıs olmuştur. İhtisasını tamamlamak üzere bir sene müddetle Tıp Fakültesi Röntgen şubesine devam etmiş ve oradan Haydarpaşa Asker Hastanesi Röntgen Mütehassıslığına tayin edilmiştir. İstiklâl harbinde, Kızılay hesabına sivil olarak İneboluya geçmeğe muvaffak olmuş ve savaş sonuna kadar muhtelif birliklerde vazifeler almıştır. Zaferden sonra bir müddet Ankara Cebeci Asker Hastanesinde bulunan ve 1923 de Haydarpaşa Asker Hastanesine nakledilen Dr. Necmeddin Günal, sırasile Eskişehir ve Kars Askerî hastanelerinde çalışmış ve sonradan istifa ederek Ordudan ayrılmıştır. Sivil hayata atıldıktan sonra 1928 de Çorum Memleket Hastanesi Röntgen Mütehassıslığına ve Sertabibliğine tayin edilmiş ve 1933 de Samsun Memleket Hastanesine verilmiştir. O tarihtenberi bu hastanenin Röntgen Mütehassısı olan Dr. Necmeddin Günal, rahatsızlığı hasebile tedavi edilmek üzere Guraba hastanesine yatmış ve orada vefat etmiştir.

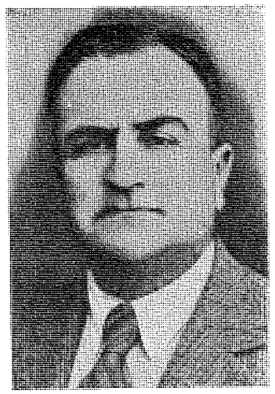

Dr. Tevfik Güney

(1882-1943)

Dr. GÜNEY (Tevfik) :

İstanbulda doğmuş ve 1904 senesinde Mülkiye Tıbbiyesinden diploma almıştır. Mektepten çıktıktan sonra Anadolunun muhtelif kazalarında Hükûmet Tabibliği yapmış, bilâhare Amasya Sıhhat Müdürlüğüne tayin edilmiştir. Amasya Sıhhat Müdürlüğünde bir müddet vazife gördükten sonra İstanbul Tıp Talebe Yurdu Müdürlüğüne nakledilmiştir.

Dr. Tevfik Güney, terfian tayin olunduğu Üçüncü Umumî Müfettişlik Sıhhat Müşavirliği vazifesini de ifa ettikten sonra, tekrar İstanbula gelmiş ve Bakırköy Bez Fabrikası Hekimliğini deruhte etmiştir. Bakırköyde vazife gördüğü esnada (61) yaşında hayata gözlerini yummuştur.

Dr. GÜRGÜN (Kerim Sebati) :

Trabzonda doğmuştur. İlk tahsilini, Trabzonda Orta ve Lise tahsilini Kuleli Askerî Tıbbiye İdadisinde tamamladıktan sonra, 1891 senesinde Askerî Tıbbiyeden Yüzbaşı rütbesile diploma almıştır. Mektepten çıktıktan sonra, tahsillerini genişletmek için Almanyaya gönderilen beş kişilik kafileye seçilmiştir. Almanyada Friedrich Wilhelm Üniversitesinde beş sene müddetle çalıştıktan sonra, Operatörlük sertifikasını almağa muvaffak olmuş ve memlekete dönmüştür.

Prof. Dr. Kerim Sebati Gürgün

(1870-1942)

Memlekete döndükten sonra Gülhane Klinigi Muallim Muavini olarak tayin edilmiştir.

Dr. Kerim Sebati Gürgün, iki sene Gülhane Hastanesinde tedrisat ile meşgul olduktan sonra Prof. Dr. Rieder ile arası açılmış ve Mısıra kaçmıştır. Mısırda beş sene kaldıktan sonra, Hürriyet ilânını müteakip İstanbula gelmiş, kurulan Tıp Fakültesi İkinci Cerrahî Kliniği Hocası olarak seçilmiştir.

Prof. Dr. Kerim Sebati Gürgün, Balkan harplerine iştirâk etmiş, Askerî rütbesi Binbaşı iken tekaüd olmuş ve Fakültedeki vazifesine devam etmiştir. Fakültede tedris hayatı tam 24 sene devam etmiştir. 1917 Üniversite inkilâbında kadro dışında kalarak başka vazifeler almış ve 1942 de Zonguldak Havza Hekimliği vazifesini görürken vefat etmiştir.

Dr. Zühtü Güven

(1889-1942)

Dr. GÜVEN (Zühtü) :

İstanbulda doğmuş ve 1914 senesinde Mülkiye Tıbbiyesinden diploma almıştır. Mektepten çıktıktan sonra bir çok yerlerde hükûmet tabibliği vazigesini yapmış Siirt Sıhhat Müdürlüğüne tayin edilmiştir.

Dr. Zühdü Güven, Siirt'de bir müddet kaldıktan sonra Kayseriye nakledilmiş, ondan sonra sırasile Diyarbakır ve Mardin Sıhhat Müdürlüklerinde vazife görmüştür.

Dr. Zühdü Güven, en son memuriyeti olan Mardin'de bulunurken; 53 yaşında hayata gözlerini kapamıştır.

H

Dr. Hacı Ahmed Ziya

(1861-1927)

Dr. HACI HAMED ZİYA :

İstanbulda doğmuştur. Adile Sultanın Baltacıbaşı'sı Hacı Ali Efendinin oğludur. İlk, Orta tahsilini Beşiktaş Askerî Rüştiyesinde, tamamladıktan sonra, 1886 senesinde Askerî Tıbbiyeden diploma almıştır. Mektepten çıktıktan sonra Gümüşsuyu Hastanesinde vazife almış, ayni zamanda Adile Sultanın hususî Hekimliğini yapmıştır. Adile Sultanın vefatından sonra Veliahd Reşad Efendinin Tabibi Hususiliğine tayin edilmiş, buna ilâveten Aşiret Mektebi Hıfzıssıhha Muallimi olmuştur.

Dr. Hacı Ahmed Ziya, Kuleli Hastanesi Başhekimliği vazifesini yaptıktan sonra, Sultan Reşadın tahta geçmesini müteakip Tabibi Sanisi olmuştur. Tabibi Sanilikte bir müddet kaldıktan sonra Birinci Tabibi olmuş, vefatından sonra da, Anadolu ciheti Hastaneleri Müfettişliğini yapmıştır. Balkan harbinden sonra, Yıldız Mecruhin Hastanesi Başhekimliğini yapmıştır.

Dr. Hacı Ahmed Ziya, yerli, ecnebi, Nişan ve Madalyalarla taltif edilmiştir.

Dr. HACI KEMAL

İstanbulda doğmuştur. Kız Ali Bey denilmekle maruf bir doktorun oğludur. İlk, Orta ve Lise tahsillerini İstanbulda tamamladıktan sonra, 1890 senesinde Mülkiye Tıbbiyesinden diploma almıştır. Mektepten çıktıktan sonra Topkapu Belediye Tabibi olmuş, ve bu vazifede üç sene çalışmıştır. Topkapu Belediye Tabibliğinden sonra Haseki Hastanesine tayin edilmiş, evvelâ Tabibi Salis ve bilâhare titrile vazifeye başlamış ve Tabibi Sani olmuştur.

Dr. Hacı Kemâl, evvelâ Göz Mütehassısı sıfatile hastanelerde vazife görmüş, bilâhare Dahiliye Mütehassısı olarak Cerrahpaşa Hastanesine tayin edilmiştir. Bir müddet sonra Guraba Hastanesi Dahiliye Mütehassıslığına gönderilmiş, ve hayata ebediyen gözlerini kapayıncaya kadar Guraba Hastanesinde vazife görmüştür.

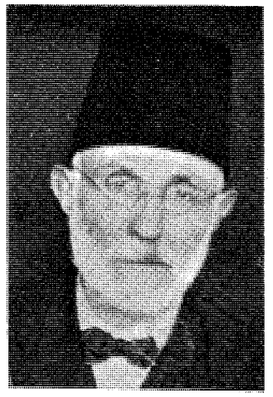

Dr. Hacı Kemâl

(1869-1931)

Dr. Hacı Kemâl, 1910 da Müessesatı Hayriyei Sıhhiye İdaresinde Hastaneler Levazımatı Komüsyonu Riyasetinde bulunmuş, ve burada da bir çok hizmetleri görülmüştür. Kırk bir senelik Tababet hayatında fukaralara çok iyi bakmakla tanınan Dr. Hacı Kemâl, bütün halk arasında ve Etibba arasında Hacı Baba ismile yadedilmiş; ve İstanbul halkına yaptığı binlerce iyiliğe karşılık İstanbul Belediye Mecmuası bütün meziyetlerini neşretmek suretile kadirşinaslıkta bulunmuştur. Bundan başka uzun seneler bütün hayatını hasrettiği Guraba Hastanesinin bir Dahiliye Pavyonuna da (Hacı Kemâl Pavyonu) adı konmuştur.

Dr. Halid İzzet

(1872-1933)

Dr. HALİD İZZET :

1895 senesinde Tıbbiyeden diploma aldıktan sonra

Belediye Doktorluklarında vazife görmüş, bilâhare Belediye Başhekimi olmuştur. En son olarak tayin olunduğu Kadıköy Belediye Sertabibi iken 61 yaşında kalp sektesinden hayata ebediyen gözlerini kapamıştır.

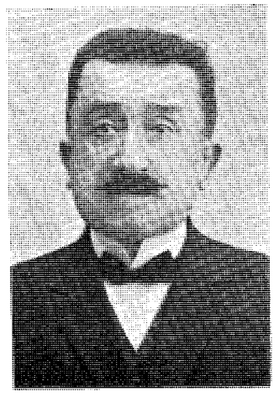

Dr. Haydar Mustafa

(1877-1936)

Dr. HAYDAR MUSTAFA :

İstanbulda doğmuştur. İlk, Orta ve Lise tahsillerini İstanbulda tamamladıktan sonra, 1901 senesinde Askerî Tıbbiyeden diploma almıştır. Mektepten çıktıktan sonra stajını tamamlamış, ve Ordunun muhtelif Kıt'alarında vazife görmüştür. En son olarak Kol Ağası rütbesile Fatih Redif Fırkasında çalıştıktan sonra emekliye ayrılmış ve sivil hayata geçmiştir.

Dr. Haydar Mustafa, bir müddet Polis Mektebi Başhekimliğini de yapmış bilâhare vefat etmiştir.

Dr. Sadreddin Hattusas

(1883-1943)

Dr. HATTUSAS (Sadreddin) :

Ankarada doğmuştur. Eski Ankara Mebusu Doktor Kasım Nuri Beyin oğludur. İlk, Orta ve Lise tahsillerini Ankarada tamamladıktan sonra, 1906 da Mülkiye Tıbbiyesinden diploma almıştır. Mektepten çıktıktan sonra Breşeve Kazası Belediye Tabibliğine gönderilmiş, ondan sonra sırasile 1907 de Keskin, 1908 de Kayalar, 1909 da Debre - Sancağı, 1911 de Manastır, 1912 de Trabzon Belediye Hekimlikleri vazifesini görmüştür. 1913 de Ankara Vilâyeti Seyyar Tabibi olmuş, 1914 de Canık Livası Merkez Tabibliğini, 1919 da Trabzon Vilâyeti Sıhhiye Müdürlüğü, 1920 de Giresun, 1922 de Garbî Anadolu Sıhhiye Müfettişliğini yapmıştır.

Dr. Sadreddin Hattusas, 1923 de İstanbul Sıhhiye Müdürlüğüne getirilmiş, bilâhare 1927 de Karsdan Mebus seçilmiştir. Mebus iken ayni zamanda İzmir Halk Partisi Müfettişi olmuş, Mebusluktan ayrıldıktan sonra 1932 de Sıhhat ve İçtimaî Muavenet Vekâleti Beşinci Mıntaka Müfettişliğine tayin edilmiştir.

Dr. Sadreddin Hattusas, en son olarak vazife gördüğü Birinci Umum Müfettişlik Sıhhat Müşavirliğinde iken hayata ebediyen gözlerini kapamıştır.

Dr. Mehmed İsmail Hazar

(1874-1946)

Dr. HAZAR (Mehmed İsmail) :

Dağıstanda doğmuştur. Tüccardan Hacı İsmail Efendinin oğludur. İlk ve Orta tahsilini Koca Mustafa Paşa Askerî Rüştiyesinde, Lise tahsilini Kuleli Askerî mektepte tamamladıktan sonra, 1897 senesinde Askerî Tıbbiyeden diploma almıştır. Mektepten çıktıktan sonra stajını Haydarpaşa Hastanesinde yapmış, bundan sonra sırasile, San'a ve Edirne Merkez Hastanelerinde, Gelibolu Alay ve Obüs Taburu hekimliklerinde bulunmuştur. Binbaşı olduktan sonra Afyon Merkez Hastanesi Başhekimliğine tayin edilmiştir. İstiklâl Harbinde Samsun ve Eskişehir Hastaneleri Başhekimlik vazifesini gören Dr. Mehmed İsmail Hazar, Yarbaylığa terfi etmiş ve 1925 de kendi arzu ve isteğile emekliye ayrılmıştır. Ordudan ayrıldıktan sonra İzmir ve İstanbul Sıtma Savaş ve Belediye tabibliklerinde vazife görmüş; bilâhare istirahate çekilmiştir.

Dr. Mehmed İsmail Hazar; Hicaz Demiryolu Gümüş Liyakat, Harp, Hilâli Ahmer, ve İstiklâl madalyaları ile taltif edilmiştir.

Dr. HİKMET HAMDİ :

İstanbulda doğmuştur. Babı Seraskeri Mümeyyizlerinden Hamdi Beyin oğludur. İlk, Orta ve Lise tahsilini İstanbulda tamamladıktan sonra, 1897 senesinde Askerî Tıbbiyeden diploma almıştır. Mektepten çıktıktan sonra, Beyoğlu Belediye Tabibliğine tayin olunmuş, bir müddet sonra, Üsküdar Dairei Belediyesi Başhekimi olmuştur. Dr. Hikmet Hamdi'nin, Doktorluk

Dr. Hikmet Hamdi

(1872-1931)

cephesinden başka çok iyi bir ressam ve hattat oluşu kendisinin Sıhhiye Müzesi Müdürülüğüne getirilmesine vesile olmuştur. Dr. Hikmet Hamdi, bu işin başına geçtikten sonra resim ve mülajla halka sağlık bilgisi vermeyi düşünmüş, ve bütün hayatını buna hasretmiştir. Eski Sıhhiye Müdüriyeti Umumisi zamanındanberi resmî makamları, sağlık propağanda işlerile ilgilendirmeğe çalışmış ve buna muvaffak olmuştur. Şimdi İstanbul Sağlık Müdürlüğünün bulunduğu binada oturan eski Sıhhiye Müdüriyeti Umumiyesinin küçük ve mütevazi bir odasında ilk defa olarak sağlık irşadı tablolarını yapmağa başlayan Dr. Hikmet Hamdi, gün geçtikçe mesaisini arttırmış, ve en nihayet Divanyolundaki bir binanın (Sıhhiye Müzesi) haline getirilmesine vesile olmuştur. Küçük bir şekilde mesaiye başlayan Sıhhiye Müzesi, hemen her tablosu, ve parçası kendi elinden çıkan Dr. Hikmet Hamdi'nin himmetile cidden istifadeli bir şekle konmuştur.

Dr. Hikmet Hamdi, 1915 de Berline gitmiş ve bilgilerini arttırmıştır. Bundan başka 1930 da Dresden de açılan Beynelmilel Sıhhiye Meşheri ve Sağlık Propagandası kongrelerine iştirâk etmiştir.

Dr. Hikmet Hükümenoğlu

(1896-1946)

Dr. HÜKÜMENOĞLU (Hikmet) :

İstanbulda doğmuş ve 1919 senesinde Askerî Tıbbiyeden diploma almıştır. Mektepten çıktıktan sonra, stajını Gülhane Hastanesinde yapmış ve Nisaiye ve Vilâdiye servislerinde çalışmıştır.

Dr. Hikmet Hükümenoğlu, mütehassıs olduktan sonra muhtelif Askerî Birliklerde ve hastanelerde Baş ve İkinci Tabiblik vazifelerini görmüş ve Yarbay olmuştur. Yarbay olduktan sonra 1944 de Haydarpaşa Hastanesinin Başhekimliğine tayin olunmuş ve bu vazifede iken 50 yaşında vefat etmiştir.

İ

Dr. İbrahim Hakkı Paşa

(1860-1922)

Dr. İBRAHİM HAKKI PAŞA :

Nevşehirde doğmuştur. Babasının adı Ali'dir. 1882 senesinde Askerî Tıbbiyeden diploma almıştır. Mektepten çıktıktan sonra Ordunun muhtelif Kıt'alarında, ve Hastanelerinde vazife görmüştür. En son tayin olunduğu Mülğa Harbiye Nezareti Sıhhiye Dairesi Reisliğinden 1920 de emekliye ayrılmış, ve bilâhare hayata ebediyen gözlerini kapamıştır.

Dr. İbrahim Hakkı Paşa, Hilâli Ahmer Merkezi Umumî Âzâlığında da bulunmuştur.

Dr. Mehmed Şükrü İlkay

(1871-1941)

Dr. İLKAY (M. Şükrü) :

İstanbulda doğmuştur. Babasının adı İsmaildir. İlk, Orta ve Lise tahsillerini İstanbulda tamamladıktan sonra, 1894 senesinde Tıbbiyeden diploma almıştır. Mektepten çıktıktan sonra Dahiliye ihtisasını elde etmiş ve Anadolunun muhtelif yerlerinde vazife almıştır. En son olarak Şehremaneti Beyoğlu Tephirhanesine tayin edilmiştir. Bu vazifede emekliye ayrıldıktan sonra 70 yaşında vefat etmiştir.

Dr. Ali Riza İnkaya

(1877-1942)

Dr. İNKAYA (Ali Riza) :

İstanbulda doğmuştur. Abdullah Efendinin oğludur. İlk' Orta ve Lise tahsilini İstanbulda tamamladıktan sonra, 1902 senesinde Askerî Tıbbiyeden diploma almıştır. Mektepten çıktıktan sonra Anadolunun muhtelif kıtalarında, birliklerinde vazife görmüş ve Binbaşı rütbesile Ordudan ayrılmıştır. Sivil hayata geçince Mekkei Mükerreme Tababetine gönderilmiş, bilâhare sırasile Erzurum, Trabzonda vazife görmüştür.

Dr. Ali Riza İnkaya, İstanbula avdet ettikten sonra Şehremanetine intisap etmiş, ve Müessesatı Hayriyei Sıhhiye Mütehayyirhaneler müfettiş muavini olmuştur. Bir müddet sonra Şehremaneti Heyeti Sıhhiye Tababetinde, Tophane Mütehayyırhanesi Tababetinde, Mütehayyırhaneler Müfettişi Umumiliğinde; Tathiratı Fenniye Şubesi Riyasetinde vazife görmüş; en son tayin olunduğu, Şehremaneti Tathirat ve Mütehayyıratı Fenniye Şubesi Müdürlüğünde çalışırken, hayata ebediyen gözlerini kapamıştır.

Dr. Ali Riza İnkaya, 1911 senesinde yazdığı (*Hıfzıssıhha*) adlı kıymetli bir eseri vardır.

Dr. İRİS (İhsan Ali) :

İstanbulda doğmuştur. Merhum Ali Rasim Beyin oğludur. İptidaî, Rüştiye ve Askerî İdadî tahsilinden sonra Askerî Tıbbiyeye girmiş ve 1898 senesinde diploma almıştır.

Gülhanede bir sene stajdan sonra, Direktör Rieder Paşanın tensibile Almanyaya gönderilmiştir. Almanyanın (Bon, Vürçburk, Haydelberk) Tıp Fakültelerinde dört sene kadar çalıştıktan sonra Vürçburk'ta imtihanı yapılmış ve diploma almağa muvaffak olmuştur.

Dr. İhsan Ali İris

(1873-1947)

1903 de İstanbula dönünce Gülhane Hastanesi Seririyatı Mütenevviai Dahiliye Muallimi olmuş, Süleyman Numan Paşanın Tıp Fakültesine ayrılması üzerine Dahiliye Muallimi olmuştur.

Balkan Harbinin ilânı üzerine, Muratlı Menzil Hastanesi sertababetinde, oranın sükutu üzerine, Hadımköy Hastanesi Sertababetinde ve o zaman zuhur eden kolera salgını ile mücadele Tababetinde bulunmuş bizzat hastalanınca istirahat etmek için İstanbula gönderilmiştir. Kısa bir müddet istirahattan sonra Kuleli Hastane ve Mektebinde kolera ve tifüsle mücadele ve tathiratında bulunmuş, sırasile İstanbul Muhafızlığı Heyeti Sıhhiye Dahiliye Mütehassıslığında, Maçka ve Haydarpaşa Hastaneleri Sertababet ve Dahiliye Mütehassıslıklarında vazife almıştır.

Haydarpaşa Hastanesinde çalışırken, Almanların hazırladıkları Nümune Fırkasile Çanakkaleye gönderilmiş, Çanakkalede bir çok harplere iştirâk etmiş, bilâhare İstanbula avdetle eski vazifesine başlamıştır.

İstanbulun işgalini müteakip tekaüt olmuş ve Ordudan ayrılmıştır.

Sivil hayata geçince, Beyoğlu Belediye Başhekimliğine tayin olunan Dr. İhsan Ali İris, bu vazifede altı sene kadar çalıştıktan sonra Kadıköy Belediyesine nakletmiş ve dört sene sonra da istifa etmiştir. Ankaraya avdet edince, tekrar Havzai Fahmiye Sağlık Teşkilât Hastanesi Dahiliye Mütehassıslığına tayin edilmiş, bir müddet sonra da Kozlu Dispanserinde vazife almış ve en son olarak Zonguldak Merkez Dispanserine tayin olunmuştur.

Dr. İhsan Ali İris'in, (*Bir Günlük Zatürrie*) hakkında almanca yazmış olduğu bir tezi, ayni zamanda (*Göz Muayenesi*) hakkında bir tercümesi vardır.

Dr. İhsan Ali İris, Birinci Cihan Harbine iştirâk etmiş bulunması hasebile Harp Madalyası, İmtiyaz Madalyası ve Birinci Sınıf Demir Salip nişanları ile taltif edilmiştir.

Dr. İsmail Hurşid

(1869-1931)

Dr. İSMAİL HURŞİD :

İstanbulda doğmuştur. İlk, Orta ve Lise tahsillerini İstanbulda tamamladıktan sonra, 1892 senesinde Askerî Tıbbiyeden diploma almıştır. Mektepten çıktıktan sonra stajını yapmış, bilâhare Ordunun bir çok Kıt'alarında ve Hastanelerinde vazife görmüştür. En son vazife gördüğü Birinci Kolordu Heyeti Sıhhiye Reisliğinden emekliye ayrılmış, 1918 de Belediyeye intisap etmiştir. İstanbul Belediyesinde evvelâ Hıfzıssıhha Müfettişi vazifesile bir çok seneler çalışmış, bilâhare Sıhhiye Müfettişi olmuştur. Bu vazifede bulunduğu esnada 67 yaşında hayata ebediyen gözlerini kapamıştır.

Dr. İsmail Hakkı

(— -1925)

Dr. İSMAİL HAKKI :

Babasının adı Numandır. Askerî Tıbbiyeden diploma almıştır. Tıbbiyeden diploma almazdan evvel Diş Tabibi olmuştur. Binbaşı rütbesinde iken emekliye ayrılmıştır. Hali hayatında hem Doktorluk ve hem de Diş Tabibliği etmiştir.

I

Dr. Cemal Ildız

(1880-1945)

Dr. ILDIZ (Cemal) :

İstanbulda doğmuştur. İlk, Orta ve Lise tahsillerini İstanbulda tamamladıktan sonra zamanın istibdadına tahammül edemeyerek, Hürriyet isteyen arkadaşlarile birlikte Mısıra kaçmıştır. Bir müddet Mısırda kaldıktan sonra Fransaya geçen Dr. Cemal Ildız, uzun seneler Fransada kalmıştır.

Dr. Cemal Ildız, memlekete döndükten sonra, Anadolunun ve Rumelinin muhtelif yerlerinde vazife almış, ve Arabistanda Hüdeyde'de Karantina Doktorluğu yapmıştır. Birinci Cihan Harbinde Adana Sıhhiye Müdürlüğünü yapmış ve Adananın işgali sırasında, şehire pek çok hizmeti dokunmuştur.

Dr. Cemal Ildız, en son tayin olunduğu Devlet Demiryollarında çalıştıktan sonra emekliye ayrılmış, ve Mersinde istirahate çekilmiş bulunduğu bir sırada vefat etmiştir.

K

Dr. Besim Ruşen Kanatlı

(1902-1940)

Dr. KANATLI (Besim Ruşen) :

İstanbulda doğmuştur. Babasının adı Ruşendir. İlk, Orta ve Lise tahsillerini İstanbulda tamamladıktan sonra, 1928 senesinde Tıp Fakültesinden diploda almıştır. Mektepten çıktıktan sonra hizmeti mecburiyesini Anadoluda geçirmiş, bilâhare dahiliye ihtisasını elde etmek için Tıp Fakültesine Asistan tayin olunmuştur. Asistanlık müddetinin hitamını müteakip 1933 de Cerrahpaşa Hastanesi Dahiliye Poliklinik Şefliğine tayin edilmiştir.

Dr. Besim Ruşen Kanadlı, yedi sene Cerrahpaşa Hastanesinde çalıştıktan sonra, pek genç yaşında, hayata ebediyen gözlerini kapamıştır.

Dr. KARDAM (Rifat) :

Kilisde doğmuştur. Tüccar ve emlâk sahibi Ahmed Efendinin oğludur. İlk' Orta ve Lise tahsilini Kilisde tamamladıktan sonra, 1903 senesinde Askerî Tıbbiyeden Yüzbaşı rütbesile diploma almıştır. Mektepten çıktıktan sonra Tıbbiyei Şahane Jeoloji Muallim Muavinliğine tayin olunmuş, bilâhare Karantina Tabibliğine intisap ederek bu vazife ile Kamarona gitmiştir. Bir müddet sonra Karantina İdaresi Müfettiş ve Başmüfettişliğinde bulunmuş, ve meşrutiyetten sonra teşekkül eden Hilâli Ahmer Cemiyetinde faal âza olarak çalışmıştır. Cumhuriyet devrinde Hudut Sahil Sıhhiye Umum Müdürlüğünde bulunmuş, ve Mektebi Mülkiyenin Hıfzıssıhha Muavinliğini de yapmıştır. 1922 de Umum Müdürlükten istifa etmiş, iki sene kadar serbest

Dr. Rifat Kardam

(1877-1936)

kaldıktan sonra Şûrayı Devlet Âzalığına seçilmiş ve ayni zamanda Sağlık Bakanlığı Yüksek Sıhhat Şûrası âzâlığına da tayin edilmiştir.

Dr. Kilisli Rifat Kardam, bilgilerini arttırmak maksadile üç defa Avrupaya, etüd seyahatleri yapmış, Balkan, Birinci Cihan, ve İstiklâl harblerinde hep Hilâli Ahmer'de vazife görmüştür.

Dr. Kilisli Rifat Kardam'ın, (*Verem kabili şifadır*), (*Sarî Hastalıklardan tevekki*), (*Gençlere tenasül terbiyesi*), (*Genç kalınız*), (*İçtimaî Hıfzıssıhha*) adlı kıymetli kitaplarından başka, yevmî ve haftalık mecmualarda yayınlanmış bir çok yazıları vardır.

Dr. Kilisli Rifat Kardam, Hilâli Ahmer Altın, ve Harp Madalyalarile taltif edilmiştir.

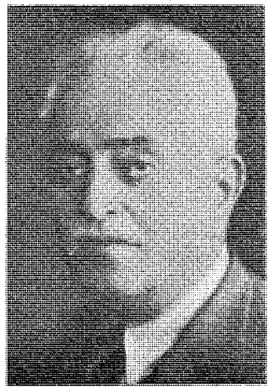

Dr. Hasan Fehmi Kapralı

(1871-1941)

Dr. KAPRALI (Hasan Fehmi) :

1894 senesinde Tıbbiyeden diploma almıştır. Mektepten çıktıktan sonra bir çok vazifelerde bulunmuş, en son olarak Devlet Demiryolları İdaresi Dokuzuncu İşletme Müdürlüğünde Hekimlik etmiştir. 70 yaşında iken vefat etmiştir.

Dr. KASIM İZZEDDİN :

Lübnanın İbadiye Karyesinde doğmuştur. Arazi ve Çiftlik sahibi Hasan Abdullah İzzeddin Beyin oğludur. İlk, Orta ve Lise tahsilini Lübnanda tamamladıktan

Dr. Kasım İzzeddin

(1859-1926)

sonra, 1882 senesinde Tıbbiyeden diploma almıştır. Mektepten çıktıktan sonra Tıbbiyei Şahanenin 9. uncu sınıf Muallimliğine tayin olunmuş, bilâhare Kamarona gönderilmiştir.

Dr. Kasım İzzeddin, bir müddet Kamaronda çalıştıktan sonra, bilâhare sırasile, Mekkei Mükerreme ispektörlüğünde, Beyrut Baş Enspektörlüğünde, Sinop Tahaffuzhane Müfettişliğinde, Bağdat ve Basra Enspektörlüklerinde, Hicaz Sıhhiye Müdür Muavinliğinde vazife görmüş, bilâhare İstanbula avdet etmiştir. 1905 de İstanbul Baş Enspektörlüğüne tayin olunan Dr. Kasım İzzeddin, bilâhare Meclis Umuru Sıhhiye Müfettişliğinde ve Sevahili Sıhhiye Umum Müdürlüğünde çalışmıştır.

Dr. Kasım İzzeddin, 1911 de Paris'de toplanan Tıp Kongresinde Türk Delegesi olarak bulunmuş, ve Odesada aktolunan Kongreye iştirâk etmiştir. Bir çok defalar Avrupaya gitmiş, ve bazı eserlerini Paris'de tabettirmiştir.

Dr. Kasım İzzeddin; 1909 da (*Le Choléra et L'Hygiène à La Mecque*), 1912 de (*Le Pèlerinage Chiite et L'Hygiène*), (*La Dèfense Sanitaire dans le Gofle Persique*), 1913 de (*Organisation et Réformes Sanitaires au Hedjaz et le Pèlerinage de 1329 « 1911 - 1912 »*), 1914 de (*Hicaz Sıhhiye idaresi « Senevî rapor »*), 1918 de (*Les Epidémies de Choléra au Hedjaz*), ve (*Rehberi Zabitai Sıhhiye*) adlı kıymetli kitaplarını yazmıştır.

Dr. KESKİNGİL (Refik Münir) :

Şamda doğmuştur. Kolağası Ahmed Münir Beyin oğludur. İlk ve Orta tahsilini Şamda, Lise tahsilini Çengelköy Kuleli Askerî İdadisinde tamamladıktan sonra, 1903 senesinde Askerî Tıbbiyeden Yüzbaşı rütbesile diploma almıştır. Mektepten çıktıktan sonra bir sene Gülhanede staj yapmış, üç sene de Asistan sıfatile Nisaiye servislerinde ihtisasını elde etmiştir. Mütehassıs olduktan sonra Fakülteye, Kadırğa Velâdethanesine hoca olarak tayin olunmuş, ayni zamanda, hastabakıcılık, ve Ebe Mektebi Muallimi olmuştur. Balkan harbinde askere alınarak, Kumandan Esat Paşanın maiyetinde Yanyaya sevkolunmuş, ve altı ay sonra da Bulgaristanda hasta bulunan userayi tedavi, ve memleketlerine sevketmek üzere Hilâli Ahmer vazifesile Süleyman Numan Paşanın maiyetinde Ruscuğa gitmiştir. Ruscukta hastalanan Dr. Refik Münir Keskingil, İstanbula dönmüş, ve Gülhaneye gönderilmiştir. Birinci Cihan harbinde, Goliç Paşanın, bir aralık Birinci Ordu Kumandanı olan Esat Paşanın maiyetinde Ordu Sıhhiye Reisi olmuş, harbı müteakip Gülhane Hastanesine Nisaiye Hocası olmuş, bir müddet sonra da Hastanenin Müdürü ve Sertabibi olmuştur. Bir çok seneler Gülhanede tedris hayatında çalışan Prof. Dr. Refik Münir Keskingil, Askerî Sıhhiye Reisliğine gönderilmiş, ve General olmuştur. En son vazife gördüğü Kurmay Başkanlığı Sıhhiye Müfettişliğinde vazife görürken rahatsızlanmış, ve emekliye ayrılmıştır.

Gl. Prof. Dr. Refik Münir Kesgingil

(1881-1940)

Prof. Dr. Refik Münir Keskingil; bilgilerini arttırmak, ve etüdlerde bulunmak üzere müteaddit defalar Avrupaya seyahatler yapmış, ezcümle, Londra, ve Pariste toplanan Nisaiye Kongrelerine iştirâk etmiştir.

Prof. Dr. Refik Münir Keskingil'in; (*Fenni Velâde*), (*Çocuk beslemek*), (*Gebe usulü muayenesi*) adlı kıymetli kitaplarından başka, Prof. Dr. Kenan Tevfik ile birlikte yazdığı (*Hastabakıcılık*) kitabı vardır.

Prof. Dr. Refik Münir Keskingil, Harp Liyakat ve Hilâli Ahmer, Alman, ve Avusturya Madalyalarile taltif edilmiştir.

Dr. KOR (Reşad Riza) :

İstanbulda doğmuştur. Mektebi Tıbbiyei İdadî Resim Muallimi Kaymakam Ali Riza Beyin oğludur. İlk tahsilini Cerrahpaşa İptidaî Mektebinde ve Yusuf Paşa Mektebi Osmanide, Orta tahsilini Medinei Münevvere Rüştiye Mektebinde, Liseyi, Kuleli Askerî Tıbbiye İdadisinde tamamladıktan sonra, 1899 senesinde Askerî Tıbbiyeden Yüzbaşı rütbesile diploma almıştır. Mektepten çıktıktan sonra stajını Gülhane Hastanesinde yapmış, ve Dayke Paşanın yanında altı sene kalmakla ihtisasını kazanmıştır.

Dr. Reşad Riza Kor, ihtisasını tekemmül ettirmek üzere Berline gitmiş ve Koch Enstitüsünde uzun zaman kalmış ve ayni zamanda Wasserman'ın yanında frengi serolojisini öğrendikten sonra memlekete dönmüştür. Memlekete döndükten sonra evvelâ Gümrük Tahlilhanesinin Bakteriyoloji Kısım Şefliğini bilâhare Binbaşı

Dr. Reşad Riza Kor

(1877-1941)

olduktan sonra da Kimyagerliğini yapmıştır. Bir müddet Kimyagerlik vazifesile çalışan Dr. Reşad Riza Kor, bilâhare Başkimyager olmuştur. 1913 de Sıhhiye Müdüriyeti Umumiyesi Hıfzıssıhha Şubesi Müdürlüğü yapmış, 1915 de Gurabai Müslimin Hastanesi Emrazı İntaniye Mütehassıslığına tayin olunmuştur. Guraba Hastanesinde 1919 senesine kadar çalışan Dr. Reşad Riza Kor, hastaneden çekildikten sonra serbest tababet hayatını tercih etmiş, ve ölünceye kadar serbest doktorluk yapmıştır.

Dr. Reşad Riza Kor, bir kaç defa muhtelif kongrelere Hükûmet Delegesi olarak gönderilmiş ve serbest çalıştığı zamanlarda Avrupaya müteaddit etüd seyahatları yapmıştır.

Dr. Reşad Riza Kor, İkinci Millî Türk Tıp Kongresi için (*Tederrünün Biyolojisi noktasından tetkiki*) adlı kıymetli bir rapor hazırlamıştır. Bundan başka bir çok orijinal etüdleri ve travayları intişar etmiştir.

Dr. Ali Ramon Kayacan

(1887-1943)

Dr. KAYACAN (Ali Ramon) :

Tuma'da doğmuş ve 1911 senesinde Tıp Fakültesinden diploma almıştır. Mektepten çıktıktan sonra Hayrebolu Hükûmet Tabibliğine tayin edilmiştir. Hayreboluda bir müddet kaldıktan sonra Mustafa Kemal Paşa Hükûmet Tabibi olmuştur.

Dr. Ali Ramon Kayacan, Eregli Sahili Sıhhiye Tabibliği vazifesini de gördükten sonra İstanbula dönmüş ve Kadıköy Hükûmet Tabibliğine tayin edilmiştir. Bu vazifede çalışırken 56 yaşında hayata ebediyen gözlerini kapamıştır.

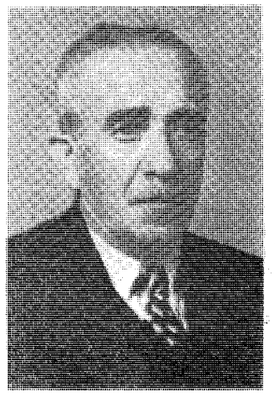

Dr. İhsan Basri Kaygusuz

(1878-1940)

Dr. KAYGUSUZ (İhsan Basri) :

İstanbulda doğmuştur. İlk, Orta ve Lise tahsillerini İstanbulda tamamladıktan sonra, 1906 senesinde Tıbbiyeden diploma almıştır. Mektepten çıktıktan sonra muhtelif kazaların Belediye Hekimliğini yapmış ve en son olarak Üsküdar Belediye Hekimi olarak vazife görmüştür. 62 yaşında iken hayata ebediyen gözlerini kapamıştır.

Dr. Remzi Kıray

(1884-1936)

Dr. KIRAY (Remzi) :

Erzincanda doğmuştur. Babasının adı Salih Zekidir. 1907 senesinde Tıbbiyeden diploma almıştır. Mektepten çıktıktan sonra bir çok kazaların Hükûmet Doktorluklarında bulunmuş, bilâhare Sıhhat Müdürlüğüne terfi etmiştir. En son olarak Tekirdağ Sıhhat ve İçtimaî Muavenet Müdürü olmuştur. 52 yaşında iken hayata ebediyen gözlerini kapamıştır.

Dr. KORLE (Arif Edhem) :

İstanbulda doğmuştur. Tüccar Ethem Beyin oğludur. İlk, Orta ve Lise tahsillerini İstanbulda tamamladıktan sonra, 1890 senesinde Askerî Tıbbiyeden Yüzbaşı rütbesile diploma almıştır. Mektepten çıktıktan sonra Haydarpaşa Hastanesinde staj görmüş; bilâhare Bahriye doktorluğunu seçmiştir.

Dr. Arif Edhem Korle

(1869-1947)

Dr. Arif Edhem Korle, 1310 da Basra Hastanesine gönderilmiş, iki sene sonra İstanbula dönmüştür. Meşrutiyetten sonra tahsilini tekemmül ettirmek üzere Paris'e gitmiş; Fransa Bahriye Nezaretine, Ziraat teşkilâtına, Gümrük ve Paris Belediyesine tabi Lâboratuvarlarda çalışarak tasdiknameler almıştır. Memleketе döndükten sonra, Bahriye Hastanesine tayin olunan Dr. Arif Edhem Korle, ayni zamanda Bahriye Levazım Dairesinin mübayaa ettiği gıda maddelerinin, kömürlerin ve vapurlarda kullanılan bütün müştekat cinslerinin tahlilleri ile meşgul olmuştur. Kaymakam olduktan sonra Rumanyaya giderek petrol tasfiyehanelerinde altı ay kadar çalışmıştır.

Dr. Arif Edhem Korle, Bahriye Mektebinde bir sene fahrî olarak kimya dersi okuttuktan sonra 1920 de emekliye ayrılmış ise de bir müddet Bahriye Müesseselerinde faaliyete devam etmiş, ve ayrıca Petrol İnhisarında iki sene vazife görmüştür.

Dr. Arif Edhem Korle, kimya ile meşgul olmasına rağmen doktorluğu hiç bırakmamış, ve Kızıltoprakta doktorluk yapmıştır.

Dr. KÖSTEM (Hasan) :

İstanbulda doğmuştur. Topçu Binbaşılarından İsmail Beyin oğludur. İlk tahsilini Şemsülmekâtip'de, Orta ve Liseyi Kabataş İdadisi ve Sultanisinde tamamladıktan sonra, 1921 senesinde Tıp Fakültesinden diploma almıştır. Mektepten çıktıktan sonra bir müddet Guraba hastanesi Bakteriyoloji ve İntaniye asistanlığında bulunmuş, bilâhare aslî asistan olmuştur. Çalışma müddetini bitirdikten ve ihtisas sertifikasını aldıktan sonra 1924 de Kastamonu Vilâyet Bakteriyoloğluğuna tayin edilmiş, munzam vazife olarak da Zührevî Hastalıklar tabibliği ile Muallim Mektebi Hıfzıssıhha Hocalığı ve mektep tabibliği vazifesi görmüştür. 1925 de yeni başlayan Sıtma Savaş Teşkilâtına dahil olmuş, Aydın bölgesi lâboratuvar şefi olmuştur. Reis Muavinliği vazifesini görürken bu işinden 1933 de ayrılmış, ve Adana Sıtma Enstitüsü Müdürlüğüne tayin edilmiştir. Bir müddet sonra Eskişehir Sıtma Mücadele Reisliğine tayin olunan Dr. Hasan Köstem, 1935 de Ankara Bölgesi Sıtma Savaş Başkanlığına tayin edilmiş ise de bir sene sonra Haydarpaşa Emrazı Sariye Hastanesi Bakteriyoloğluğuna nakledilmiştir. İki sene sonra tekrar Ankara bölgesi Sıtma Savaş Bakanlığına gönderilmiş, 1939 senesinde en son olarak Balıkesir bölgesi Sıtma Savaş Başkanlığı vazifesi kendisine verilmiştir.

Dr. Hasan Köstem

(1899-1948)

Dr. Hasan Köstem, vazifeten dolaştığı bir çok şehirlerin içtimaî ve sıhhî cemiyetlerinde çalışmak suretile faaliyette bulunmuştur. Ezcümle Kastamonuda Spor teşkilâtının kurulmasında büyük yardımı olmuş, ve Aydında Türk Ocağı murahhaslığı, Kızılay Reisliği, Çocuk Esirgeme Kurumu İkinci Reisliğini ve Eskişehirin Halkevi İdare Heyeti âzâlığını, Ankara Kızılay Merkez Heyeti âzâlığını yapmıştır.

M

Dr. Hasan Mahir

(1880-1935)

Dr. MAHİR HASAN :

1903 senesinde Tıbbiyeden diploma almıştır. 55 yaşında hayata ebediyen gözlerini kapamıştır.

Dr. MAKTALAN (Mustafa) :

Kırımda doğmuş ve 1913 senesinde Askerî Tıbbiyeden diploma almıştır. Mektepten çıktıktan sonra bir çok askerî birliklerde, kıt'alarda vazife görmüş, Bandırmada 127 inci Alay Tabibi olmuştur. Bir müddet Bandırmada çalıştıktan sonra Bandırmadan alınarak Edremit Tümen Başhekimliğine nakledilmiştir.

Dr. Mustafa Maktalan

(1887-1942)

Dr. Mustafa Maktalan, Edremitten sonra en son memuriyeti olan Balıkesir Hastanesi İkinci Tabibliğine tayin edilmiştir. Bu vazifede iken 55 yaşında hayata gözlerini ebediyen kapamıştır.

Dr. MEHMED HALİD :

İstanbulda doğmuştur. Askerî Kolağası Mehmed İzzet Beyin oğludur. İlk, Orta ve Lise tahsillerini İstanbulda tamamladıktan sonra, 1895 senesinde Askerî Tıbbiyeden diploma almıştır. Mektepten çıktıktan sonra Anadolunun muhtelif kıt'alarında, birliklerinde, ve

Dr. Mehmed Holid

(1872-1922)

hastanelerinde çalışmış ve Kaymakamlık rütbesine kadar yükselmiştir. Ordudan ayrıldıktan sonra, Urfa Sancağı, Guraba Hastanesi Operatörü olmuş, bir müddet sonra Şehremaneti Emrazı Zühreviye Heyeti Teftişiyesi Müfettişliğine tayin edilmiştir.

Dr. Mehmed Halid, Emrazı Zühreviye Şube Reisliğini de yaptıktan sonra sırasile, Kadıköy, Üsküdar ve Beyoğlu Şubei İdariyelerinde Başhekimlik vazifesini görmüştür. Dr. Mehmed Halid'in, *(Fenni cerrahide Asepsi, ve Antisepsi)* ve *(Hıfzıssıhha)* adlı iki kıymetli eseri vardır.

Dr. Mahmud Ali

(— -1931)

Dr. MAHMUT ALİ :

Askerî Tıbbiyeden diploma almıştır. Mektepten çıktıktan sonra Ordunun muhtelif Kıt'alarında ve Hastanelerinde vazife görmüş, ve Miralay olduktan sonra emekliye ayrılmıştır. Sivil hayata geçince Dolapdere Tabibliğine tayin edilmiştir. Bir müddet sonra hayata ebediyen gözlerini kapamıştır.

Dr. MEHMED ALİ :

İstanbulda doğmuştur. Tüccardan Hüseyin Beyin oğludur. İlk, Orta tahsilini İstanbulda tamamladıktan sonra, 1874 de Askerî Tıbbiyeden Yüzbaşı rütbesile diploma almıştır. Mektepten çıktıktan sonra bir müddet Haydarpaşa Hastanesinde bulunmuş, tahsilini tekemmül ettirmek üzere Fransaya gönderileceği esnada zuhur eden Hersek vak'ası hasebile İşkodra Hastanesi ikinci tabibliğine gönderilmiştir. 1876 da Bar kasabasındaki bir hastanenin birinci Tabibliğine gönderilmiş, Rusya muharebesi patlak verince hastaneden ayrılmış ve ordunun idarei sıhhiyesini tanzime memur edilmekle beraber, harbın bütün devamı müddetince yaralıların sevk ve tedavileri için icabeden tedbirlerle meşğul olmuştur. 1878 de İstanbulda Komparhane Hastanesi tababetinde çalışırken, Kosva Seyyar Hastanesine nakledildiği için canı sıkılmış ve Bahriye doktorluğuna nakletmiştir.

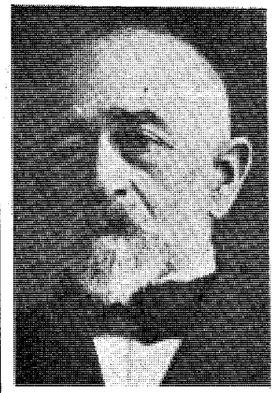

Dr. Mehmed Ali

(1853-1934)

Dr. Mehmed Ali, 1879 da Cep Ali Beyi kapısında masrafları tamamen kendi şahsına ait olmak üzere İptidaî, Rüşdî bir kız mektebi tesis etmiştir. Bilâhare bunu Maarif Vekâletine kabul ettirmeğe ve ayni sene de; Operatör Nureddin Beyin babası Dr. Basri Beyle birlikte (Nümunei Terakki) adlı ve erkeklere mahsus olmak üzere İptidaî, Rüşdî ve İdadî derecesinde diğer bir mektep tesisine muvaffak olmuştur. Her halde bu kıymetli mesaisini çekemeyenler veya bunu zararlı görenlerin jurnalları neticesinde olacak ki Dr. Mehmed Ali, tevkif edilerek Giride sevkolunmuştur. Giride vardıktan bir sene sonra; İclâliye zırhlı gemisine nakledilmiş ise de hayatının büyük bir kısmını Giritte geçirmiş, ve oraya bir hastanenin Başhekimi olmuştur.

Dr. Mehmed Ali, Giritte kaldığı 19 sene zarfında Vilâyetin Umuru Sıhhiyesile meşğul olmuş, ve Girit Maarifi İslâmiye Heyeti Âzâlığını ve Hanya Mektebi İslâmiyesi Müderrisliğini fahriyyen ifa etmiştir. 1899 da İstanbula avdet edince, Bahriye Merkez Hastanesi ikinci Tabibliğine tayin olunmuştur. 1912 de Miralaylığa kadar terfi ederek Şûrayı Bahriye Âzâlığına tayin edilmiş, bir müddet sonra Sıhhiyei Bahriye Meclis âzâlığına tayin edilmiştir.. 1912 de Hariciye Nazırı Rifat Paşanın resmî teşebbüsü üzerine gayri faal bir halde olan Hilâli Ahmer Cemiyetinin ihyası hususunda tanzim ve tertibi kararlaştırılan esas nizamnamesini tesbit etmek üzere Sıhhiye Müdürü Umumiyesinde teşekkül eden bir komisyona ciheti Bahriyeden âzâ tayin edilmiş; ve Cemiyetin nizamnamei esasiyesini tanzim ve ihyasına muvafakat hasıl olduktan sonra, (âzâyı müessise) unvanını kazanmıştır.

Dr. Mehmed Ali, 1913 de yaş haddine uğrayarak emekliye ayrılmış ve ayni sene zarfında Hilâli Ahmer Cemiyetinin Heyeti Merkeziye âzâlığına intihap olunarak Cemiyetin Müfettişi Umumisi olmuştur.

Dr. Mehmed Ali, bir çok harplere iştirâk etmiş bulunması hasebile: Dördüncü Rütbeden Mecidî, Fransuva Jozef, Nişanı Âlii Osmanî, Gümüş Girid İftihar Madalyası, Üçüncü Rütbe Mecidî, Osmanî Nişanı, Altın Liyakat Madalyası, İkinci Rütbeden Mecidî Nişanı, İngiltere Salibi Ahmer Altın Madalyası, Hilâli Ahmer Altın, Gümüş Liyakat, Gümüş Donanma, Avusturya Salibi Ahmer Madalyalarile taltif edilmiştir.

Dr. Mehmed Rahmi

(1869-1928)

Dr. MEHMED RAHMİ :

1892 senesinde Askerî Tıbbiyeden diploma almıştır. Mektepten çıktıktan sonra Haydarpaşada stajını tamamlamış, bilâhare Ordunun muhtelif Kıt'alarında ve Hastanelerinde vazife görmüştür. Bir müddet Tıbbiyei Askeriye Müdürlüğünü yapmıştır. Kaymakamlıktan emekliye ayrıldıktan sonra vefat etmiştir.

Dr. Mesud İbrahim

(1885-1932)

Dr. MESUD İBRAHİM :

Mektepten çıktıktan sonra bir çok Hükûmet Tabibliklerinde bulunmuş, bilâhare Sinop Sıhhat ve İçtimaî Muavenet Müdürü olmuştur. 47 yaşında iken vefat etmiştir.

Dr. Musa Kâzım

(1882-1933)

Dr. MUSA KÂZIM :

Ankaranın Kalecik kazasında doğmuştur. Hurşid Efendinin oğludur. İlk, Orta ve Lise tahsillerini İzmirde tamamladıktan sonra, 1905 senesinde Askerî Tıbbiyeden yüzbaşı rütbesile diploma almıştır. Bir sene Gülhanede staj ve bilâhare Dahiliye ihtisası için asistanlık müddetini tamamladıktan sonra Viyanaya gönderilmiştir. Üç sene Viyanada Von Moorden'in Kliniğinde çalışarak Vatana avdet etmiş, bir müddet Tuzla Tahaffüzhaneleri Hekimliğinde bulunmuştur. 1911 de Yemene gönderilmiş, orada iki sene kaldıktan sonra İstanbula avdet ederek askerlikten çekilmiştir. Sivil hayata geçince, bir müddet Sıhhat Meclisinde âzâ olarak vazife görmüş, ondan sonra Guraba Hastanesi Dahiliye Mütehassıslığına tayin edilmiştir.

Dr. Musa Kâzım, Guraba Hastanesinde çalıştıktan sonra 1923 de istifa etmiş, ve Büyükadada (Musa Kâzım Sanatoryumunu) tesis etmiştir. Bu sanatoryumun inkişafı için çok çalışmış; ve vefat edinceye kadar işinin başında kalmıştır.

Dr. Musa Kâzım; Vereme, Endocrinologie'ye ait bir çok yazıları Tıbbî Mecmualarda intişar etmiş ve Verem adlı bir mecmua da çıkarmıştır.

Dr. Hıfzı Mutlu

(1887-1944).

Dr. MUTLU (Hıfzı) :

İstanbulda doğmuştur. İlk, Orta ve Lise tahsilini İstanbulda tamamladıktan sonra, 1913 senesinde Mül-

kiye Tıbbiyesinden diploma almıştır. Mektepten çıktıktan sonra Anadolunun bir çok kaza, ve vilâyetlerinde hükûmet doktorluğu yapmış, bilâhare Birinci Umumî Müfettişlik Sıhhat Müşavir Muavinliğine tayin edilmiştir.

Dr. Hıfzı Mutlu, bir müddet Sıhhat Müşavirliği vazifesinde bulunduktan sonra, İzmir Sahil Sıhhiye Merkez Baştabibliğine gönderilmiştir. Burada çalışırken Askerî vazifesini ifa etmek üzere askere davet edilmiş, muhtelif birliklerde ve hastanelerde ifa etmiştir. Terhis olunduktan sonra İstanbula gelmiş, e Aksarayda istirahate çekilmiştir. 57 yaşında hayata ebediyen gözlerini yummuştur.

Dr. Münir İzzet

(1872-1935)

Dr. MÜNİR İZZET :

1895 senesinde Askerî Tıbbiyeden diploma almıştır. Mektepten çıktıktan sonra Haydarpaşa Hastanesinde staj yapmış bilâhare Ordunun muhtelif Kıt'alarında vazife görmüştür. Operatör olarak yetişen Dr. Münir İzzet, Beyrut Hastanesi Operatörü iken ayni rütbe ile 1904 de Yemene memur edildiği için Avrupaya firar etmiştir. Bir müddet Efganistan Emiri Sertabibliğine tayin edilmiş bilâhare memlekete dönmüştür. En son vazife olarak Alemdar Sıhhat Yurdu Tabibi iken hayata ebediyen gözlerini kapamıştır.

N

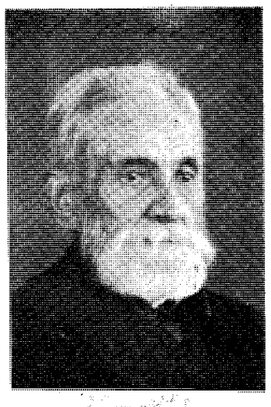

Prof. Dr. Nafiz Paşa

(1839-1929)

Dr. NAFİZ PAŞA :

Tırnovada doğmuştur. Memur İsmail Hakkı Efendinin oğludur. Küçük yaşında İstanbula geldiği için bütün tahsilini İstanbulda tamamlamış, 1864 de Kol Ağası rütbesile Tıbbiyeden diploma almıştır. Mektepten çıktıktan sonra muhtelif vazifelerde bulunmuş ve dahili hastalıklar üzerinde ihtisasını tekemmül ettirmiştir. 1868 de Tıbbiyeye hoca tayin olunmuş, ve bu tedris hayatı uzun seneler devam etmiştir. Tıbbiyede dahilî hastalıklarla Emrazı Umumiye dersini veren Dr. Nafiz, Saraya Tıbbî Müşavir olarak alınmış bilâhare İkinci Abdulhamidin hususî tabibi olmuştur. Müşür rütbesine kadar terfi eden Dr. Nafiz Paşa, bütün tedris hayatında yalnız okutmakla kalmamış, Tıbbiyenin lisan inkilâbında en mühim rolü oynamıştır. O zamana kadar Tıbbiyede bütün dersler Fransızca verildiği için, Kırımlı Aziz Bey ve daha bazı arkadaşlarile birlikte büyük bir reform yapmışlar, ve tıp tedrisatını Türkçeleştirmeğe muvaffak olmuşlardır.

Dr. Nafiz Paşa, hocalığı esnasında, bir çok Fransızca kitaplar tercüme etmiştir. Ezcümle : Nimayerin yedi ciltlik *(Emrazı dahiliye)* sini, Desfinin *(Emrazı etfal)* ini, Halloponun *(Emrazı Umumiye)* sini, Beklerin *(Hıfzıssıhhat)* ını, Tardieu'nun *(Emrazı dahiliye)* sini Türkçeye tercüme etmiş, ve *(Mikrop)* adlı küçük fakat kıymetli bir kitap yazmıştır.

Prof. Dr. Nafiz Paşa, Altmış sene tababet hayatı yaşamış ve doksan sene bir ömür sürmüştür. Memlekette en yaşlı bir hekim olması hasebile, Türk Hekimleri Dostluk ve Yardım Cemiyeti tarafından 1926 tarihinde Türk Ocağında yapılan bir törende kendisine (Şeyhuletıbba) unvanı verilmiştir.

Dr. NECMEDDİN ARİF :

İstanbulda doğmuştur. Mısır Fevkalâde Komiserliği Başkâtibi Mehmed Arif Beyin oğludur. İlk, Orta

Dr. Necmeddin Arif

(1871-1926)

ve Lise tahsillerini İstanbulda tamamladıktan sonra, 1894 senesinde Askerî Tıbbiyeden diploma almıştır. Mektepten çıktıktan sonra stajını Haydarpaşa Hastanesinde yapmış, ve ihtisası için de Seririyatı Hariciyede Yüzbaşı rütbesile vazife görmüştür. Askerlikten ayrıldıktan sonra ihtisasını tekemmül ettirmek üzere Avrupaya gitmiş, Emrazı Efrenciye ve Urolojide bilgilerini arttırmıştır. Memlekete döndükten sonra bir müddet, Beyoğlu Emrazı Efrenciye Mütehassıslığı ve Operatörlüğü yapmış, bilâhare Guraba Hastanesi Uroloji Mütehassısı ve Başhekimi olmuştur.

Dr. Necmeddin Arif, Guraba Hastanesinden ayrıldıktan sonra, Cerrahpaşa Hastanesi Bevliye Mütehassıslığına tayin olunmuş, ve bir çok senelerini bu hastanede çalışmakla geçirmiştir.

Dr. Necmeddin Arif'in, *(Frengi illetinin tedavisi)* ve *(Verem kabili tedavidir)* adlı iki kitab Fransızcadan tercüme etmiş, ve 1906 da *(Paris'de Usulü Tahsil,* ve *Maişet ve Mekâtibi Aliye proğramları)* adlı yazdığı eserini de Mısırda tabettirmiştir.

Dr. Necmeddin Arif, İstanbul Cemiyeti Umumiyei Belediyesinde senelerce âzalık etmiştir.

Dr. Nuri Abdulhadi

(1882-1930)

Dr. NURİ ABDÜLHADİ :

1904 senesinde Askerî Tıbbiyeden diploma almıştır. Mektepten çıktıktan sonra Bahriyeye intisap etmiş ve bir çok vazifelerde bulunmuştur. Deniz Gedikli Mektebi Muallimliğinde bulunurken Kaymakam rütbesinden emekliye ayrılmış bir müddet sonra hayata ebediyen gözlerini kapamıştır.

Dr. Nureddin İbrahim

(1880-1933)

Dr. NUREDDİN İBRAHİM :

İstanbulda doğmuştur. İlk, Orta ve Lise tahsillerini İstanbulda tamamladıktan sonra, 1903 de Tıbbiyeden diploma almıştır. Mektepten çıktıktan sonra muhtelif yerlerde vazife görmüş, 53 yaşında iken vefat etmiştir.

Dr. Nureddin Süleyman

(1887-1930)

Dr. NUREDDİN SÜLEYMAN :

1910 senesinde Askerî Tıbbiyeden diploma almıştır. Mektepten çıktıktan sonra bir çok vazifelerde bulunmuş, en son olarak Misafirhanei Askerî Heyeti Sıhhiyesinde çalışmıştır. Emekliye ayrıldıktan sonra Arnavutköy Belediye Tabibi olmuştur. 43 yaşında iken vefat etmiştir.

Dr. Mehmed Ali Oma

(1896-1947)

Dr. OMA (Mehmed Ali) :

İstanbulda doğmuştur. Gümrük memurlarından Ali Rıza Efendinin oğludur. İlk, Orta tahsilini İstanbul ve Lise tahsilini Şam İdadisinde yaptıktan sonra, 1914 senesinde Tıp Fakültesinden diploma almıştır. Birinci Cihan harbine Yüzbaşı rütbesile iştirâk etmiş, memleketin muhtelif yerlerinde, kıtalarında ve birliklerinde vazife görmüştür. Harpten sonra Bevliye ihtisasını yapmağa muvaffak olmuş ve serbest hekimliği tercih etmiştir.

Dr. Mehmed Ali Oma, en son tayin olunduğu Ziraat Bankası İstanbul Şubesi Tabibliğini de ifa etmekte iken vefat etmiştir.

Dr. Mehmed Ali Oma'nın, 1930 da neşrettiği *(Emrazı Bevliye ve tedavileri)* adlı kıymetli bir eseri vardır.

Dr. ORAN (Mahmut Nedim) :

Ankarada doğmuştur. Adliye Müfettişi Hikmet Beyin oğludur. İlk, Orta ve Lise tahsilini Ankarada tamamladıktan sonra, 1905 senesinde Askerî Tıbbiyeden diploma almıştır. Mektepten çıktıktan sonra stajını Gülhane Hastanesinde yapmış, ve Kulak, Boğaz, Burun servislerinde çalışarak ihtisasını kazanmıştır. Mütehassıs olduktan sonra, bir çok Askerî Hastanelerde ve birliklerde vazife almış, Balkan ve Birinci Cihan Harplerine iştirâk ederek Seyyar Hastanelerde Kanal taarruzunda bulunmuştur. 1918 de Haydarpaşa Hastanesi Kulak, Boğaz, Burun Mütehassıslığında bir müddet çalıştıktan sonra Ankara Merkez Hastanesine tayin edilmiş ve 1924 de ihtisasını tekemmül ettirmek üzere Sıhhat Vekâletince Fransaya gönderilmiştir. Yurda dönünce Cebeci Merkez Hastanesine tayin kılınan Dr. Mahmud Nedim Oran, Muayene Komisyonunda ve Hastane İkinci Hekimliğinde çalıştıktan sonra arzusu

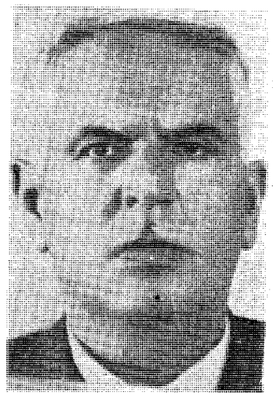

Dr. Mahmud Nedim Oran

(1882-1947)

üzerine emekliye ayrılmıştır. Emekli olduktan sonra Haydarpaşa İntanî Hastanesinde ve sonradan Bakırköy Akliye ve Asabiye Hastane Müdürlüğünde uzun müddet çalışmıştır.

Dr. Mahmud Nedim Oran, bu hastanede tekaüt edilerek istirahate çekildikten sonra hayata gözlerini kapamıştır.

Dr. Mahmud Nedim Oran'ın, 1916 senesinde yazdığı *(Emrazı üzniye, hançereviye, ve enfiye)* adlı kıymetli bir kitabı vardır.

Dr. Mahmud Nedim Oran, bir çok harplere iştirâk etmiş bulunması hasebile, Gümüş Liyakat, Harp, Dördüncü Mecidî, Alman İkinci Salib Nişan ve Madalyalarile taltif edilmiştir.

Dr. Mustafa Onur

(1892-1943)

Dr. ONUR (Mustafa Nuri) :

İspartada doğmuştur. Babasının adı Tahirdir. İlk, Orta ve Lise tahsilini İspartada tamamladıktan sonra

1917 senesinde Tıbbiyeden diploma almıştır. Mektepten çıktıktan sonra İhtiyat Tabib sıfatile Göksu Hükûmet Tabibliğine gönderilmiş, bilâhare Kadınhan Hükûmet Tabibi olmuştur.

Dr. Mustafa Nuri Onur, 51 yaşında hayata ebediyen gözlerini kapamıştır.

Dr. Lütfü Akif Orbay

(1870-1937)

Dr. ORBAY (Lütfü Akif) :

İstanbulda doğmuştur. Şirketi Hayriye Muhasebe Mümeyyizi İsmail Akif Beyin oğludur. İlk ve Orta tahsillerini Üsküdarda, Lise tahsilini Askerî Tıbbiye İdadisinde tamamladıktan sonra, 1890 senesinde Mülkiye Tıbbiyesinden diploma almıştır. Mektepten çıktıktan sonra evvelâ Üsküdarda çalışmış, bilâhare 1892 de Edremide tayin olunmuştur. Edremid'te bir müddet çalıştıktan sonra 1894 de Sekizinci Daire Emirgan Heyeti Sıhhiye Riyasetine tayin edilmiştir.

Dr. Lütfi Akif Orbay, Asabiye ve Akliye şubesinde çalıştıktan ve ihtisasını elde ettikten sonra Toptaşı Bimarhanesine tayin olunmuş, ve bir çok seneler orada vazife görmüştür. Bimarhanede çalıştığı zamanlarda Fransa ve Almanyaya etüd seyahatları yapmış ve bilgilerini arttırmıştır.

Dr. Lütfi Akif Orbay'ın, kendi branşına ait bir çok yazıları İstanbul Seririyatında intişar etmiş, ve Beşinci Rütbe Mecidî, Gümüş Liyakat, Gümüş Donanma Madalyalarile taltif edilmiştir.

Dr. OTMAN (Remzi) :

İstanbulda doğmuştur. İlk, Orta ve Lise tahsillerini İstanbulda tamamladıktan sonra, 1913 senesinde Askerî Tıbbiyeden diploma almıştır. Mektepten çıktıktan sonra stajı Gülhane Hastanesinde yapmış, bilâhare muhtelif askerî birliklerde bulunarak, en son olarak Millî Savunma Bakanlığı, Birinci Şube Müdürlüğüne tayin edilmiştir.

Dr. Remzi Otman, Savunma Bakanlığında bir müddet çalıştıktan sonra askerlikten istifa ederek sivil hayata katılmıştır. Sivile geçince evvelâ Kayseri, bilâ-

Dr. Remzi Otman

(1885-1946)

hare Adapazarı, Bursa, Belediye ve Hükûmet doktorluklarında bulunmuş ve Sıvasta Sıhhat Okulu Müdürü olmuştur. Okul Müdürlüğü vazifesinden İstanbul Tıp Talebe Yurdu Müdür Muavinliğine nakledilen Dr. Remzi Otman, en son tayin olunduğu Çarşamba Belediye Doktorluğu vazifesini görürken hayata ebediyen gözlerini kapamıştır.

Dr. Şemseddin Orhon

(1888-1945)

Dr. ORHON (Şemseddin) :

Musulda doğmuş ve 1913 senesinde Tıbbiyeden diploma almıştır. Mektepten çıktıktan sonra Balkan Harbine ve Birinci Cihan Harbine iştirâk ederek, muhtelif hastanelerde çalışmış ve bir çok askerî birliklerde vazife görmüştür. Terhis olunduktan sonra evvelâ Çarşamba Hükûmet Doktorluğuna tayin edilmiş, bir müddet sonra Gümüşhane Hükûmet doktorluğuna nakledilmiştir. Gümüşhaneden Mardin Hükûmet Doktorluğuna gönderilen Dr. Şemseddin Orhon, Hükûmet Doktorluğu vazifesini gördükten sonra Mardin Sıhhat Müdürü olmuştur. Ve en son 1931 de tayin olunduğu Samsun Sahil Sıhhiye Merkez Tabibliği vazifesini görürken hayata ebediyen gözlerini kapamıştır.

Dr. İbrahim Zati Öget

(1885-1945)

Dr. ÖGET (İbrahim Zati) :

Selânikte doğmuştur. Tüccar Osman Efendinin oğludur. İlk tahsilini Feyzusübyan Mektebinde, Ortayı Selânik Askerî Rüştiyesinde, Liseyi Vefa İdadisinde tamamladıktan sonra, 1916 senesinde Mülkiye Tıbbiyesinden diploma almıştır. Mektepten çıktıktan sonra Rumelide Metroviç'e Belediye Tabibliğine tayin edilmiş, bir sene sonra Selânik Guraba Hastanesi Göz Tabibi Muavinliğine gönderilmiştir.

Dr. İbrahim Zati Öget, Balkan harbine kadar Guraba Hastanesinde vazife gördükten sonra İstanbula hicret etmiş, ve Hapishanei Umumî Başhekimliğinde emekliye ayrılacağı zamana kadar bir çok seneler vazife görmüştür.

Dr. İbrahim Zati Öget'in, (*İlkahten itibaren onsekiz yaşına kadar çocukların geçirdiği tekâmül safhaları*), (*Cinsî terbiye problemi*), (*Asabi Çocuklar*), (*Vitaminler nedir ? Lüzum ve faideleri*), (*Sağlık öğütleri*), (*Alkollü içkilerin besleyici değeri varmıdır ?*), (*Alkol niçin bir gıda değildir*), (*Verem ve alkolizim*), (*Çocuk mahkemeleri nasıl teşkil edilir*), (*Çocuk mahkemelerine merbut yardımcı servisler nasıl tanzim edilmelidir.*), (*Mücrim ve serseri « Antisosyal » çocuklar*), (*Hapishane Tevkifhane etüdleri*) ve (*Alkol bir gıdamıdır ?*) adlı kıymetli eser ve yazıları vardır.

Dr. İbrahim Zati Öget, Yeşilay Cemiyeti, ve Çocuk Esirgeme Kurumu Merkez Heyetlerinde senelerce çalışmış ve hayır işlerinde büyük yararlıkları görülmüştür.

Dr. ÖKMEN (İsmail Hikmet) :

Kadıköyünde doğmuş ve 1901 senesinde Askerî Tıbbiyeden Yüzbaşı rütbesile diploma almıştır. Mektepten çıktıktan sonra stajını Gülhane Hastanesinde tamamlamış, ve Kadın Hastalıkları ihtisasını elde etmek için Nisaiye servisinde çalışmıştır. Mütehassıs olduktan sonra, Binbaşı rütbesinde tekaüt olmuş ve bir müddet serbest çalışmıştır.

Dr. İsmail Hikmet Ökmen

(1879-1943)

Dr. İsmail Hikmet Ökmen, Kuleli Askerî Lisesi doktorluğuna tayin olunmuş, bir müddet sonra Ankarada Himayei Etfal Ana Kucağı Müdürü olmuştur. Ankaradan ayrıldıktan sonra Gemlik Belediyesi Hekimliğini, bilâhare Kartal Dispanseri Hekimliği vazifesini görmüştür.

Dr. İsmail Hikmet Ökmen, en son tayin olunduğu Kadıköy Belediye tabibliğinde çalışırken 64 yaşında vefat etmiştir.

Dr. Hüseyin Avni Öngören

(1883-1945)

Dr. ÖNGÖRER (Hüseyin Avni) :

İstanbulda doğmuştur. İlk, Orta ve Lise tahsillerini İstanbulda tamamladıktan sonra, 1906 senesinde Askerî Tıbbiyeden diploma almıştır. Mektepten çıktıktan sonra stajını Gülhane Hastanesinde yapmış, bilâhare müteaddit birliklerde ve bu meyanda hastane Başhekimliklerinde bulunmuştur.

Dr. Hüseyin Avni Öngörer; en son vazife gördüğü II. ci Kolordu Başhekimliğinden emekliye ayrılmış ve istirahate çekilmiştir. Beşiktaştaki evinde istirahatte iken 61 yaşında hayata ebediyen gözlerini kapamıştır.

Dr. Hüsnü Öztürk

(1879-1943)

Dr. ÖZTÜRK (Hüsnü) :

İstanbulda doğmuştur. İlk, Orta ve Lise tahsillerini İstanbulda tamamladıktan sonra, 1904 senesinde Mülkiye Tıbbiyesinden diploma almıştır. Mektepten çıktıktan sonra Anadolunun muhtelif Vilâyetlerinde ve Kazalarında Belediye ve Hükûmet Tabibliği etmiş, en son olarak tayin olunduğu Çarşamba Belediye Tabibliğinde vazife görürken 64 yaşında hayata ebediyen gözlerini kapamıştır.

Dr. Ahmed Öy

(1885-1940)

Dr. ÖY (Ahmed) :

İstanbulda doğmuştur. Kulak, Boğaz, Burun Mütehassısı Dr. Sadık Beyin oğludur. İlk, Orta ve Lise tahsilini İstanbulda tamamladıktan sonra, 1911 senesinde Askerî Tıbbiyeden Diploma almıştır. Mektepten çıktıktan sonra Yüzbaşı rütbesile Selâniğe gönderilmiş, 1912 de Debreye tayin edilmiştir. Balkan Harbinde, 18. inci Fırka Sıhhiye Bölüğü Doktorluğu, 1913 de İzmir Askerî Hastanesi Doktorluğu vazifelerini görmüş, 1914 de Bağdada gitmiştir. Birinci Cihan Harbinde Basrada Kurna mevkiinde İngilizlere esir düşmüş, ve Hindiçini de Tatmiyede 17 ay esarette kalmıştır.

Dr. Ahmed Öy, 1917 de Nusaybin Hastanesinde, 1919 da Beykoz Hastanesinde vazife gördükten sonra 1921 de Anadoluya geçmiş; Kocaeli Sıhhiye Bölüğü ve 18. inci Fırka Baştabibi olmuştur. 1923 de Ordu ile Trakyaya geçmiş bilâhare Çorlu, Eskişehir Hastanelerinde bulunmuştur. Yarbay olduktan sonra sırasile, 1932 de Erzincan Askerî Orta Mektebi Baştabibliği, 1933 de Erzurum Müstahkem Mevki Baştabibliği, Gülhane Hastanesi Doktorluğu, 1934 de Yedek Subay Okulu Baştabibliği, 1937 de Niğde Fırkası Baştabibliği, 1938 de Diyarbakır Hastanesi Doktorluğu, 1939 da Erzurum Mareşal Çakmak Hastanesi Baştabibliği vazifelerini ifa etmiş, 1940 da tekaüd olmuştur.

Dr. Ahmed Öy, İstiklâl Harbine iştirâk etmiş olması münasebetile İstiklâl Madalyası ile taltif edilmiştir.

Dr. İrfan Kâmil Özelli

(1879-1944)

Dr. ÖZELLİ (İrfan Kâmil) :

Akâ'da doğmuş, ve 1903 senesinde Mülkiye Tıbbiyesinden diploma almıştır. Mektepten çıktıktan sonra dahiliyeci olarak yetişmiş ve Anadolunun muhtelif kasabalarında çalışmıştır.

Dr. İrfan Kâmil Özelli; Konya Ereğlisinde Sıtma Mücadelesinde bulunduktan sonra, Orhangazi Hükûmet doktorluğuna tayin edilmiştir. Bir müddet Orhangazide kaldıktan sonra Yalova Belediye Doktorluğuna nakledilmiştir.

Dr. İrfan Kâmil Özelli, en son tayin olunduğu Yalova Sıtma Mücadelesi Hekimliği vazifesinde çalışırken 65 yaşında vefat etmiştir.

Dr. ÖZGEN (İhsan Arif) :

İstanbulda doğmuştur. Dairei Sıhhiye Evrak Müdürü Arif Beyin oğludur. İlk, Orta ve Lise tahsillerini İstanbulda tamamladıktan sonra evvelâ Eczacı Mektebinden, bilâhare 1913 senesinde Mülkiye Tıbbiyesinden diploma almıştır. Mektepten çıktıktan sonra Haseki Hastanesi Emrazı Nisaiye Servisine tayin olunmuş, ihtisasını yaptığı bir sırada askere alınarak İzmit Seyyar Hastanesine gönderilmiştir.

Dr. İhsan Arif Özgen

(1888-1940)

Dr. İhsan Arif Özgen, İzmitten Çanakkale muharebesine iştirâk etmiş, bilâhare Suriyeye gönderilmiştir. Suriyede esir düşmüş 18 ay kadar esaret hayatı yaşamıştır. Millî Mücadelede Anadolunun muhtelif yerlerinde vazife gördükten sonra İstanbula avdet etmiş, ve Nisaiyeden ihtisas sertifikasını almağa buvaffak olmuştur.

Dr. İhsan Arif Özgen, İstanbula döndükten sonra bütün hayatını serbest doktorluk ile geçirmiş, hiç bir memuriyet almamıştır.

Dr. İhsan Arif Özgen, ihtisasını tekemmül ettirmek ve bilgilerini arttırmak maksadile iki defa Viyanaya, bir defa Paris'e etüd seyahatleri yapmış ve on dört sene İstanbul Şehir Meclisi âzalığını yapmıştır.

Dr. Hüseyin Arif Özgen

(1878-1937)

Dr. ÖZGEN (Hüseyin Arif) :

İstanbulda doğmuştur. Dairei Sıhhiye Evrak Müdürü Arif Beyin oğludur. İlk, Orta ve Lise tahsillerini İstanbulda tamamladıktan sonra; 1901 senesinde Askerî Tıbbiyeden diploma almıştır. Mektepten çıktıktan sonra Gülhane Hastanesinde bir sene staj yapmış, bilâhare Bakteriyoloji ihtisası için Lâboratuvarlarda çalışmıştır. Bakteriyoloji sertifikasını aldıktan sonra Üçüncü Orduda bir tabura memur edilmiş, üç sene kadar Tabur Hekimliği yapmıştır. İşkodra Hastanesi Bakteriyoloğluğunu yaptıktan sonra Selânik hastanesine nakledilmiş, 1911 de Gülhane Hastanesinde tifo aşısının hazırlanmasını öğrenerek Selânik ve civarındaki ordulara tatbik etmiştir. Dr. Hüseyin Arif Özgen, Selâniğin tahliyesinden sonra İstanbula gelerek bir müddet Tuzla hastanesinde çalışmış, bilâhare Binbaşı Rütbesinde iken emekliye ayrılmıştır.

Dr. Hüseyin Arif Özgen, 59 yaşında hayata ebediyen gözlerini kapamıştır.

Dr. Mehmed Halid Özgüney

(1872-1942)

Dr. ÖZGÜNEY (Halid) :

İstanbulda doğmuştur. Sultan Abdulâzizin Tebdil Eskisi Naim Beyin oğludur. İlk, Orta ve Lise tahsilini İstanbulda tamaladıktan sonra, 1891 senesinde Askerî Tıbbiyeden diploma almıştır. Mektepten çıktıktan sonra Mekke, ve Medineye gönderilmiştir. Yemenin muhtelif yerlerinde vazife gördükten sonra İstanbula dönmüştür. Birinci Cihan harbinde Ordunun muhtelif kıtalarında ve hastanelerinde başhekimlik vazifesini ve dahiliye ihtisas üzerine çalıştıktan sonra, Kaymakam rütbesile askerlikten çekilmiştir.

Dr. Halid Özgüney, Ordudan ayrıldıktan sonra Darülâcezeye Dahiliye Mütehassısı olarak tayin edilmiş ve burada tam yirmi sene müddetle vazife görmüştür. Muhtelif harplere iştirâk etmiş bulunması hasebile bir çok Madalyalarla taltif edilmiştir.

Dr. Hamdi Özkan

(1891-1939)

Dr. ÖZKAN (Hamdi) :

Arabistanın Halfeti Kasabasında doğmuştur. Babasının adı Kasımdır. İlk ve Orta tahsilini Halfeti Rüştiyesinde, Lise tahsilini de Halep İdadisinde tamamladıktan sonra, 1913 senesinde Tıp Fakültesinden diploma almıştır. Mektepten çıktıktan sonra; Anadolunun muhtelif şehirlerinde Hükûmet Doktorluklarında bulunduktan sonra 1921 de Urfa Sıhhat Müdürlüğüne tayin edilmiştir. Üç sene Urfada çalıştıktan sonra 1924 de Gaziantep, 1929 da Sinop, 1930 da Tekirdağı Sıhhat Müdürlüğü vazifelerini ifa etmiş, 1935 de İstanbul Kültür Direktörlüğü Sağlık Espektörü olmuştur.

Dr. Hamdi Özkan, dört sen kadar Kültür Direktörlüğünde çalıştığı bir sırada 48 yaşında iken hayata ebediyen gözlerini kapamıştır.

Dr. Şerif Özkaya

(1886-1940)

Dr. ÖZKAYA (Şerif) :

1909 senesinde Tıbbiyeden diploma almış, Anadolunun muhtelif yerlerinde vazife almıştır. Bilâhare Sıtma Mücadelesine intisap etmiştir. En son olarak Samsun Sıtma Mücadele Reisliğine tayin edilmiş, bu vazifede iken 54 yaşlarında hayata ebediyen gözlerini kapamıştır.

P

Dr. Ali Rıza Pasin

(1888-1946)

Dr. PASİN (Ali Rıza) :

Trabzonda doğmuştur. İlk, Orta ve Lise tahsilini tamamladıktan sonra Tıbbiyeye girmiş, ve Balkan harbinin ilânı üzerine son sınıf talebesi iken harbe iştirâk ederek Samsun Fırkasının Seyyar Hastanesinde çalışmıştır. Mektebe döndükten sonra, 1913 senesinde Askerî Tıbbiyeden diploma almıştır. Birinci Cihan Harbinde muhtelif hastane ve birliklerde bulunmuş, bilâhare İstiklâl muharebesine katılarak muhtelif Kolordu Başhekimliklerinde çalışmıştır.

Dr. Ali Rıza Pasin, Millî Savunma Bakanlığı Zat İşleri Sıhhat Şubesi Müdürlüğünde de bulunduktan sonra, Yarbay olmuş, bilâhare sırasile Ankara Merkez Komutanlığı Tabibliğinde, Askerî Tıbbiye Okulu Dahiliye Müdürlüğünde, Kars, Çanakkale, İzmir Askerî Hastaneleri Başhekimliğinde, vazife görmüştür.

Dr. Ali Rıza Pasin, en son tayin olunduğu Haydarpaşa Hastanesi Başhekimliğinde çalışırken hayata ebediyen gözlerini kapamıştır.

Dr. Hazım Pekin

(1889-1941)

Dr. PEKİN (Hazım) :

Bulgaristanın İslimiye Kasabasında doğmuştur. Tüccar Mustafa Efendinin oğludur. İlk tahsilini İslimiye Kasabasında; Orta ve Lise tahsillerini Edirne

İdadisinde tamamladıktan sonra, 1910 senesinde Tıp Fakültesinden diploma almıştır. Mektepten çıktıktan sonra Tebük Tahaffuzhanesi Doktorluğuna gönderilmiş, bilâhare Erzurum Pasinler Kolera Doktorluğuna tayin edilmiştir.

Dr. Hazım Pekin, Cilt ihtisasını elde etmek için Paris'e gitmiş, ve Saint-Louis Hastanesinde uzun müddet çalışmıştır. İhtisas sertifikasını aldıktan sonra İstanbula avdet eden Dr. Hazım Pekin, Cerrahpaşa Hastanesi Cildiye ve Efrenciye Mütehassıslığına tayin edilmiştir.

Dr. Hazım Pekin, Cerrahpaşa Hastanesinde bir çok seneler Cildiye Servisinde çalışmış ve hayata gözlerini ebediyen kapadığı zamana kadar bu vazifeyi muhafaza etmiştir.

Dr. Hazım Pekin'in, (*Muhtasar Frengi*) adlı kıymetli kitabından başka tıbbî mecmualarda yayınlanmış bazı orijinal yazıları vardır.

Dr. Rıza Rüstem Pekolcay

(1884-1941)

Dr. PEKOLCAY (Riza Rüstem) :

İstanbulda doğmuştur. Tüccardan Rüstem Beyin oğludur. İlk tahsilini Eyüp Kızılmescid İptidaî Mektebinde, Ortayı Eyüp Askerî Rüştiyesinde, Liseyi de Askerî Tıbbiye İdadisinde tamamladıktan sonra, 1907 senesinde Askerî Tıbbiyeden diploma almıştır. Mektepten çıktıktan sonra satajını Gülhane Hastanesinde yapmış, ve Seririyatı Üzniyeye devam ederek Kulak, Boğaz, Burun Hastalıkları ihtisasını elde etmeğe muvaffak olmuştur. Mütehassıs olduktan sonra Erzincan Askerî Hastanesine Mütehassıs olarak gönderilmiş, bir müddet sonra İstanbula avdet ederek Mühendishaneyi Berri Topçu Harbiye Mektebi Doktoru ve Hıfzıssıhha dersi Muallimi olmuştur.

Dr. Riza Rüstem Pekolcay, Birinci Cihan harbine iştirâk etmiş; ve hastalığı dolayısile tekaüd olmuştur. Tekaüd olmazdan evvel Darülhilâfe ve Medresetülreşadda Hıfzıssıffa Muallimliği etmiş, ve sivil tababete atılınca; Mektep Doktorluğunu ve Hocalığını tercih etmiştir.

Dr. Riza Rüstem Pekolcay, sırasile Vefa Orta Mektebi Hıfzıssıhha Muallimliği, Vefa ve Gelenbevi Orta Okulları Doktorluğunu, Üsküdar Kız Sanat Mektebi Doktorluğu, İmam Hatip Mektebi Hıfzıssıhha Muallimliği, Gelenbevi Orta Okulu Doktorluğu vazifelerini görmüştür.

Dr. Riza Rüstem Pekolcay'ın, Medreselerde okutmak üzere 1916 da yazdığı (*Hıfzıssıhha*) adlı kıymetli bir eseri vardır.

Dr. Riza Rüstem Pekolcay, Kızılay, ve Çocuk Esirgeme Kurumları İdare Heyetinde çalıştığı gibi, Türk Hekimleri Dostluk ve Yardım Cemiyetinin senelerce Umumî Kâtipliğini yapmış, ve Cemiyetin inkişafında büyük hizmetleri görülmüştür.

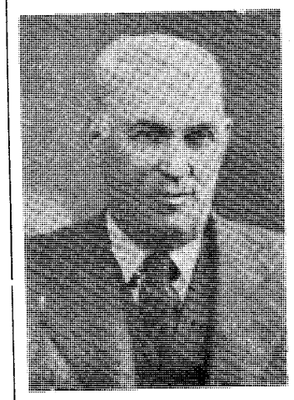

Dr. Emin Petriç

(1872-1947)

Dr. PETRİÇ (Emin) :

Siroz Sancağının Petriç kazasında doğmuştur. Petriç kazası eşrafından Ahmed Beyin oğludur. Sekiz yaşında Petriç İlkokuluna girmiş; oradan çıktıktan sonra hattatlık öğrenerek icazetname almış, arabî derslerine çalışırken Mahkemeye mülâzemeten devam ederek rik'a yazı öğrenmiştir. Tahsiline devam edebilmek üzere İstanbula gelerek Askerî Rüştiyesine oradan Askerî Tıbbiyeye girmiştir. Tahsilini ikmal ederek Emrazı Dahiliye Şubesine ayrıldıktan sonra siyasî bir meseleden dolayı Yıldız Hükûmetinin emrile mektepten tart edilerek beş sene Erzurum zindanlarında kalmış ve yine keyfî bir emirle İstanbula sevkedilerek Zaptiye Nezareti ceza evine sokulmuştur. Bir buçuk ay sonra jandarma gözü altında Selâniğe gönderilmiş ve orada kefaletle hapislikten kurtarılmıştır. Beş sene Çiftlik Subaşılığında Ziraatle meşgul olurken izini kaybettirerek 1322 senesinde Umumî Tadilât Kâtipliğine tayin olunmuştur. 1907 senesinde ikayi fesad ve şurişle meşgul olduğu bahanesile memuriyetinden azledilmiştir. 1908 senesinde Meşrutiyet ilân olunur olunmaz Dr. Emin Petriç'in, Selânik halkını tenvir etmek hususunda büyük yardımları olmuştur. Her adım başında, her topluluk karşısında kürsüye çıkan Dr. Emin Petriç, Abdülhamidin zulümlerinden bahsederek Meşrutiyetin ve Hürriyetin faydalarını halka anlatmaya çalışmıştır. Vaziyet sükûnet bulunca, yarıda kalan tahsilini ikmâl için İstanbula gelmiş ve Doktora imtihanlarını vererek diplomasını almağa muvaffak olmuştur. Dr Emin Petriç'in, meslek dahilinde ilk memuriyeti Darülâcazeye tayin edilmek suretile başlamıştır. Bir kaç sene çalıştıktan sonra Başhekim olmuştur. Ve ondan sonra emekliye ayrılmıştır.

Dr. Habib Poyraz

(1885-1942)

Dr. POYRAZ (Habip) :

Tunusda doğmuştur. İlk, Orta, Lise tahsillerini tamamladıktan sonra 1908 senesinde Tıp Fakültesinden diploma almıştır. Mektepten çıktıktan sonra Anadolunun muhtelif yerlerinde Doktorluk yapmış, bilâhare Diyarbakır Belediye Hekimliğine tayin edilmiştir. Bir müddet Diyarbakırda kaldıktan sonra, Hakkâri Hükûmet Tabibi olmuştur.

Dr. Habip Poyraz, Hakkâri Hükûmet Tabibliğinden sonra terfi ederek Burdur'a Sıhhat Müdürü olarak gönderilmiştir. Burdur Sıhhat Müdürlüğünde vazife görürken 57 yaşında hayata ebediyen gözlerini kapamıştır.

R

Dr. Saffet Ravak

(1882-1942)

Dr. RAVAK (Saffet) :

İstanbulda doğmuştur. İlk, Orta ve Lise tahsillerini İstanbulda tamamladıktan sonra, 1904 senesinde Tıp Fakültesinden diploma almıştır. Mektepten çıktıktan sonra Bakteriyoloji ihtisasını elde etmek için çalışmış ve muhtelif hastanelerde çalışarak sertifikasını almağa muvaffak olmuştur. Mütehassıs olduktan sonra bir çok memuriyetlerde bulunmuş, en sok olarak da Zonguldak Sağlık Teşkilâtı Hastanesi Bakteriyoloğluğuna tayin edilmiştir.

Dr. Saffet Ravak, Zonguldak Hastanesinde vazife görürken 60 yaşında hayata gözlerini ebediyen kapamıştır.

Dr. Rifat İnsel

(1860-1935)

Dr. RİFAT :

Selânikte doğmuştur. Berber Lonca Reisi İsmail Hamza Efendinin oğludur. İlk, Orta ve Lise tahsilini Selânikte tamamladıktan sonra, Paris'e gitmiş, ve diplomasını 1882 senesinde Paris Tıp Fakültesinden almıştır. Paris'de Prof. Vulpianın asistanı olmuş, bir müddet Pasteur ile de çalışmıştır. Memlekete avdet edince Selânik Memleket Hastanesi Başhekimi olmuştur. Uzun seneler bu hastanenin başında bulunmuş, Balkan harbinde de Hilâli Ahmer Hastanesinde vazife görmüştür. Bilâhare İstanbula hicret etmiştir. Birinci Cihan harbinde askere davet edilen Dr. Rifat İnsel, Taksim Askerî Hastanesi Başhekimi olmuş ve ihtiyat olduğu halde ilmî kudretine binaen fevkalâdeden olmak üzere Binbaşı rütbesine istihdam edilmiştir.

Dr. Rifat İnsel, bir çok tıbbî mecmualarda travayları neşretmiş, ve Birinci Cihan harbinde Tifüslü hastalardan Lipoidique imunyan bir maddeyi meydana getirmek için Dr. Ekrem ve Dr. İsmail Kenan ile birlikte uzun mesaide bulunmuş, (*Mide usaresindeki serbes hamızı klorma*) üzerinde; (*İodo - Bismuth ve Soufre Colloidal*) üzerinde tıbbî araştırmalarda bulunarak neşriyatta bulunmuştur.

Dr. Rifat İnsel, İstanbula geldikten sonra, (Selânikli Büyük Rifat) lâkabile anılmış ve İstanbulda serbest tababet hayatını tercih etmekle beraber Şişli Sıhhat Yurdunun kurucularından olmuş ve ölünceye kadar bu müessesede hastalarını kabul etmiştir.

S

Dr. Saim Orhan

(1891-1943)

Dr. SAİM ORHAN :

İstanbulda doğmuş ve 1913 senesinde Tıp Fakültesinden diploma almıştır. Mektepten çıktıktan sonra muhtelif hastanelerin Cildiye asistanlığını yapmış ve asistanlık müddetini tamamladıktan sonra Cildiye ihtisas sertifikasını almağa muvaffak olmuştur. Mütehassıs olduktan sonra Anadolunun muhtelif vilâyetlerinde Frengi Mücadele Teşkilâtında çalışmış, ve en son olarak da Bafra Frengi Teşkilâtı Baştabibliğine tayin edilmiştir. Bafrada çalışmakta iken 52 yaşında hayata ebediyen gözlerini kapamıştır.

Dr. Raif Şakir Sağbil

(1882-1946)

Dr. SAĞBİL (Raif Şakir) :

İstanbulda doğmuştur. Fiziyoloğ Dr. Şakir Paşanın oğludur. İlk, Orta ve Lise tahsilini İstanbulda tamamladıktan sonra, 1907 senesinde Mülkiye Tıbbiyesinden diploma almıştır. Mektepten çıktıktan sonra Şişli Çocuk Hastanesi Nisaiye Şubesine bir müddet devamdan sonra, Beşiktaş, Beyoğlu ve Yeniköy Belediye Hekimliklerinde çalışmış ve Birinci Cihan Harbinde ihtiyat Yüzbaşı rütbesile Orduda hizmet etmiştir. Zonguldak Kozlu İtalyan Şirketi, Amele Birliği ve Ayancıkta Zingal Şirketinin hekimliğini yapmış, Boyabat, Sinop, Şarkköy, Şile ve Gölcük Hükûmet Tabibliklerinde vazife görmüştür. Devamlı surette 32 sene memuriyette ve 6 sene şirketlerde çalışan Dr. Raif Sağbil, son defa İstanbula gelerek Şişlideki evinde istirahate çekilmiş bulunuyordu.

Dr. Raif Şakir Sağbil, İttihad ve Terakki ve Kızılay Cemiyetlerinde faal şekilde çalışmıştır.

Dr. Emin Salor

(1891-1946)

Dr. SALOR (Emin) :

Çarşambada doğmuştur. Defteri Hakani Müdürü İbrahim Hakkı Beyin oğludur. İlk, Orta tahsilini Çarşambada, Lise tahsilini Trabzon Lisesinde tamamladıktan sonra, 1918 senesinde Tıp Fakültesinden diploma almıştır. Birinci Cihan Harbinde ve daha talebe iken Kafkas Cephesine gönüllü olarak iştirâk etmiş, 1917 de Okulun daveti üzerine geri dönerek tahsilini tamamlamıştır.

Dr. Emin Salor, mektepten çıktıktan sonra, Ayancık, Gerze, Olti, Artvin, Yusufeli, Fatsa, Ünye, Gebze, Konya Ereglisi Hükûmet Tabibliklerinde bulunmuş, ve Erzurum yer depreminde kazazedelerin yardımına koşarak vatandaşlarına hizmette bulunmuştur.

Dr. Emin Salor, 55 yaşında hayata gözlerini ebediyen kapamıştır.

Dr. SANAL (Avni) :

İstanbulda doğmuştur. Babasının adı Mehmed Sadıktır. İlk, Orta ve Lise tahsilini İstanbulda tamamladıktan sonra, 1906 senesinde Askerî Tıbbiyeden diploma almıştır. Bir sene Gülhanede staj gördükten son-

Gl. Dr. Avni Sanal

(1883-1939)

ra Anadolunun muhtelif Kıt'alarında, ve Hastanelerinde vazife görmüştür.

Dr. Avni Sanal, Miralay rütbesinde iken Birinci Ordu Sıhhiye Mütehassıslığı yapmış, bilâhare General olmuştur. General olduktan sonra Genel Kurmay Sıhhiye Müfettişliği vazifesi görmüş, 56 yaşında iken hayata ebediyen gözlerini kapamıştır.

Dr. Süreyya Saruhan

(1896-1947)

Dr. SARUHAN (Süreyya) :

Trabzonda doğmuştur. Düyunu Umumiye Memurlarından Ahmed Salim Efendinin oğludur. İlk, Orta ve Lise tahsillerini Elâzığda, Midillide ve İstanbulda tamamladıktan sonra, Askerî Tıbbiyeye girmiş, ikinci sınıftan Mülkiye kısmına naklederek 1919 senesinde Tıb Fakültesinden diploma almıştır. Mektepten çıktıktan sonra, Vakfıkebir Hükûmet Tababetine tayin edilmiş, altı ay sonra askere alınarak Karsda 15 inci Kolordu emrinde Mevkii Müstahkem Tababetine gönderilmiştir. Karsda bulunduğu sırada Belediye Hekimliği ve Sıhhiye Müdürlüğü hizmetlerini de birlikde ifa etmiştir. Kendi müracaatı üzerine II inci fırkaya nakledilmiş, ve bu fırka ile Garp cephesinde Başkumandanlık Meydan Muharebesine iştirâk etmiştir.

Dr. Süreyya Saruhan, 1939 da ihtisas yapmak üzere Cerrahpaşa Hastanesine asistan tayin edilmiş, Cerrahî ve Röntgen Şubelerinde çalışmıştır. 1925 de tetebbu için Parise gitmiş, avdetinde tekrar Cerrahpaşa Hastanesinde asistan sıfatile bir sene sonra da Fakülte Birinci Seririyatı Hariciyesinde çalışdıktan sonra ihtisas Sertifikasını almağa muvaffak olmuştur. Mütehassıs olduktan sonra, Elâzığ Vilâyet Hastanesi Operatör ve Başhekimliğine tayin edilen, Dr. Süreyya Saruhan, bu vazifede iken Röntgen Mütehassısı olmak üzere Vekâlet tarafından Almanyaya gönderilmişse de rahatsızlığı hasebile gidememiş, bilâhare sırasile, Gaziantep, Bitlis, Çorum, Rize, Edirne Vilâyetleri Hastanelerinde Operatör ve Baştabib olarak vazife görmüştür. 1943 de Darülâcaze Hastanesi operatörlüğüne nakledilmiş, bilâhare hayata ebediyen gözlerini kapamıştır.

Dr. Süreyya Saruhan, Millî Mücadeleye iştirâk etmiş bulunması hasebile İstiklâl Madalyası ile taltif edilmiştir.

Dr. Hamdi Sayan

(1880-1939)

Dr. SAYAN (Ahmed Hamdi) :

Eskişehirde doğmuştur. Babasının adı Mehmed Kâzımdır. İlk, ve Orta tahsilini Kütahyada, Lise tahsilini de İstanbul Erkek Lisesinde tamamladıktan sonra (1901) senesinde Tıp Fakültesinden diploma almıştır. Mektepten çıktıktan sonra Yedek Subay rütbesile vazife görmüş, bilâhare Akçadağ Hükûmet tabibi olmuştur. Bir müddet sonra İzmir Emrazı Sariye Hastanesi Asistanlığına tayin edilen Dr. Ahmed Hamdi Sayan, Dahiliye ihtisasını yapmak üzere Ankara Nümune Hastanesi Dahiliye Servisine Asistan tayin edilmiştir. Asistanlık müddetini tamamladıktan sonra, ihtisas sertifikasını almağa muvaffak olmuş, ve Kütahya Memleket Hastanesi Dahiliye Mütehassıs Vekilliğine gönderilmiştir.

Dr. Ahmed Hamdi Sayan (59) yaşında hayata ebediyen gözlerini kapamıştır.

Dr. SAYIN (Mehmed Rıfkı) :

İstanbulda doğmuştur. İlk, Orta ve Lise tahsillerini İstanbulda tamamladıktan sonra, 1914 senesinde Tıp Fakültesinden diploma almıştır. Mektepten çıktıktan sonra bazı kazalarda Hükûmet ve Belediye Tabibliği yapmış, bilâhare Salihliye çekilerek serbest Hekimlik hayatını tercih etmiştir.

Dr. Rıfkı Sayın

(1887-194?)

Dr. Mehmed Rıfkı Sayın, Salihliyi terkettikten sonra İstanbula gelmiş ve Kandillide istirahat ettiği bir zamanda 55 yaşında iken hayata ebediyen gözlerini kapamıştır.

Dr. Seyit Sayraç

(1896-1945)

Dr. SAYRAÇ (Seyit) :

Divrikte doğmuş ve 1919 senesinde Tıp Fakültesinden diploma almıştır. Mektepten çıktıktan sonra, Guraba Hastanesi göz asistanlığına tayin edilmiştir. Göz Kliniğinde asistanlık müddetini tamamladıktan sonra ihtisas sertifikasını almağa muvaffak olan Dr. Seyit Sayraç, bir çok yerlerde vazifeler almış; ve en son olarak Bayındırlık Bakanlığı Demiryolları ve Limanları inşaat Reisliğini, Ereğli Liman Mıntaka Müdürlüğü Hekimliğine tayin edilmiştir. Bu vazifede iken 49 yaşında hayata gözlerini ebediyen kapamıştır.

Dr. SELCEN (Nazmi Aziz) :

Arapkirde doğmuştur. Arapkir Vergi Müdürü Ahmed Aziz Beyin oğludur. İlk, Orta ve Lise tahsilini Ankarada tamamladıktan sonra, 1911 senesinde Tıp Fakültesinden diploma almıştır. Mektepten çıktıktan sonra Tıp Fakültesi Göz seririyatına asistan tayin olunmuş, dört sene orada çalıştıktan sonra Göz Hastalıkları ihtisas sertifikasını almağa muvaffak olmuştur.

Balkan harbinde ve Birinci Cihan harbinde askere

Dr. Nazmi Aziz Selcen

(1887-1945)

davet edilen Dr. Nazmi Aziz Selcen, muhtelif kıtalarda ve hastanelerde vazife görmüştür.

Mütehassıs olduktan sonra, Elaziğ Emrazı Ayniye Mütehassıslığına gönderilmiş, bir müddet sonra Urfa Hükûmen tabibliğine nakledilmiştir. 1922 de Elâzığ Hastanesi Başhekimi olmuş, iki sene sonra da bu hastanenin Göz Mütehassıslığına da tayin edilmiştir.

Dr. Nazmi Aziz Selcen, 1927 de Balıkesir Sıhhat ve İçtimaî Muavenet Müdürlüğüne tayin edilmiş, iki sene sonra Adana Sıhhat ve İçtimaî Muavenet Müdürlüğüne nakledilmiştir. 1931 de Haseki Hastanesi Göz Mütehassıslığına gönderilmiş, 1933 de bu hastanenin Başhekimi olmuştur.

Dr. Nazmi Aziz Selcen, Haseki Hastanesinde yedi sene kadar Başhekimlik yapmış; bilâhare Başhekimlikten çekilerek ölünceye kadar hastanenin Göz Mütehassıslığı vazifesini görmüştür.

Dr. Salim Sıtkı Selek

(1879-1947)

Dr. SELEK (Salim Sıtkı) :

İstanbulda doğmuştur. Rençber Sarı Süleyman Ağanın oğludur. İlk tahsilini Üsküdarda Emirahor Mektebinde, Ortayı Sultanahmed Sanayi Mektebinde ve Liseyi Tıbbiye İdadisinde tamamladıktan sonra, 1905 senesinde yüzbaşı rütbesile Askerî Tıbbiyeden diploma almıştır. Mektepten çıktıktan sonra Edirneye tayin edilmiş, ve mensup olduğu kıt'a ile Rumelinin

muhtelif kıt'alarında vazife gördükten sonra 1910 da Yemene gönderilmiştir. Üç sene sonra İstanbula dönen Dr. Salim Sıtkı Selek, Birinci Cihan Harbinin ilânı üzerine Çanakkale cephesine gönderilmiş ve zafere kadar orada kalmıştır. Zaferin tamamlanmasını müteakip Medineye iki sene sonra da Şam Cerrahî hastanesine tayin edilmiştir. Şamın sükutundan sonra da Hastanesi Gaziantebe nakledilmiştir. Mütareke ilânında İstanbula dönmüş, İkinci Süvari Alayında, bilâhare Çamlıca Nekahethanesinde vazife görmüş ve 1923 de tekaüt olmuştur. 1935 de İstanbul Elektrik, Tramvay, Tünel İdaresinde Doktorluk vazifesi alan Salim Sıtkı Selek, 1946 senesine kadar orada çalışmış ve yaş haddi dolayısile vazifesinden ayrılmıştır.

Dr. Salim Sıtkı Selek'in, Doktorluğundan başka Diş Tabipliği de vardır. 1925 senesinde diplomasını almıştır.

Dr. Salim Sıtkı Selek, muhtelif harplere iştirâk etmiş bulunması hasebile İftihar Beşinci Rütbe Mecidî, İkinci Rütbe, Alman Demir Salip ve Zafer Madalyaları ile taltif edilmiştir.

Gl. Prof. Dr. Süreyya Hidayet Serter

(1885-1945)

Dr. SERTER (Süreyya Hidayet) :

İstanbulda doğmuştur. Tophane Muhasebecisi Ahmed Hidayet Beyin oğludur. İlk, ve Orta tahsilini Beşiktaş Askerî Rüştiyesinde, Liseyi de Kuleli Askerî İdadisinde tamamladıktan sonra 1905 senesinde Yüzbaşı rütbesile Askerî Tıbbiyeden diploma almıştır. Bir sene Gülhane Hastanesinde stajını müteakip Asistan ve Başasistan sıfatile Kimya ve Dahiliye ihtisasını yapmıştır. Gülhaneden ayrıldıktan sonra Midillî Gümrük Kimyagerliğine gönderilmiş, 1910 da Kuleli Hastanesi Kimyageri olmuş, bir müddet sonra Gülhaneye Hoca tayin edilmiştir.

Dr. Süreyya Hidayet Serter, Gülhane Hastanesinde hocalık yaparken, Albaylığa kadar terfi etmiş, Gülhanenin Başhekimliğinde bulunmuş ve tedris hayatında yüzlerce kıymetli Asistanlar yetiştirmiştir. 1938 de Birinci Ordu Sıhhiye Mütehassıslığına tayin edilmiş, bir sene sonra da Tüggeneral olmuştur. 1941 de Genel Kurmay Başkanlığı Sıhhiye Müfettişliğine tayin edilmiş, Tümgeneral olmuştur.

Prof. Dr. Süreyya Hidayet Serter, 1943 yılına kadar Orduda vazife görmüş, ve yaş haddi dolayısile emekliye ayrılmıştır. 1944 de Alman Hastanesi Direktörlüğüne tayin edilmiş ise de bir sene sonra ömrü vefa etmemiş, ve hayata ebediyen gözlerini yummuştur.

Prof. Dr. Süreyya Hidayet Serter, Türk Hekimleri Dostluk ve Yardım Cemiyeti, ve Üçüncü Mıntaka Etibba odasında bilfiil çalışarak kıymetli hizmetlerde bulunmuştur. Birinci Cihan harbinde Ordunun ihtiyacı olan (İdrofil pamuğu' nu bütün yokluklara rağmen ilk defa yapmış ve harp madalyası ile taltif edilmiştir.

Prof. Dr. Süreyya Hidayet Serter, 1927 de Viyanaya bir etüd seyahatı yapmış, ve Gülhane Mecmuasında bir çok kıymetli yazıları neşretmiştir.

Dr. Hamdi Şakir Seymen

(1889-1947)

Dr. SEYMEN (Hamdi) :

İstanbulda doğmuştur. Ümerayi Askeriyeden Müşir Mehmed Şakir Paşanın oğludur. İlk, Orta tahsilini Nümunei Terakkide, Lise tahsilini Mercan İdadisinde yaptıktan sonra, 1914 senesinde Tıp Fakültesinden diploma almıştır. Diploma aldıktan sonra, Birinci Cihan Harbine bilfiil iştirâk etmiş, 1914 senesinden 1918 senesi nihayetine kadar Şark cephesinde evvelâ Sıvas, sonraları Trabzon, Giresun, Erzincan Hastanelerinde, Merzifon Şifa Yurdu Operatörlüğünde bulunmuştur. Terhis olunduktan sonra Avanos Hükûmet Tabipliğine tayin olunan Dr. Hamdi Seymen, bilâhare, Bafra Hükûmet Tababetine nakledilmiş, bir müddet sonra Çanakkale Hastanesi Başhekimliği vazifesini görmüştür. 1939 da Zonguldak Amele Birliği Hastanesi Nisaiye Mütehassıslığını deruhte etmiş, bilâhare, Kastamonu Memleket Hastanesi Nisaiye Mütehassıslığı ve en son olarak da Urfa Memleket Hastanesi Baştabip ve Nisaiye Mütehassıslığı vazifelerini görmüştür.

Dr. Hamdi Seymen, ihtisasını tekemmül ettirmek için Avusturya ve Almanyaya etüd seyahatı yapmıştır. Birinci Cihan Harbine iştirâk ettiği için Harp Madalyası ile taltif edilmiştir.

Dr. SITKI :

İstanbulda doğmuştur. Ömer Efendinin oğludur. İlk, Orta ve Lise tahsilini İstanbulda tamamladıktan sonra, 1897 senesinde Askerî Tıbbiyeden diploma almıştır. Mektepten çıktıktan sonra yüzbaşı rütbesile

Dr. Sıtkı

(1873-1921)

Erzincan, Erzurum, Trabzonda vazife görmüş, bilâhare Askerî Tıbbiye İdadisi, İlmî Nebatat Muavinliğine tayin edilmiştir.

Dr. Sıtkı, tekaüt olduktan sonra Sındırğı kazası Tababetinde bulunmuş, bilâhare sırasile Mihalıççık kazası Belediye Tabibliği, Yenişehir Belediye Tabibliği, Mudanya Kazası Tabibliği, Şehremaneti Heyeti Sıhhiye âzalığı, ve Fatih Dairei Belediye Tabibliği vazifelerini görmüştür.

Dr. Hamdi Sofular

(1889-1943)

Dr. SOFULAR (Hamdi Ali) :

İstanbulda doğmuştur. İlk, Orta ve Lise tahsilini İstanbulda tamamladıktan sonra, 1914 senesinde Askerî Tıbbiyeden diploma almıştır. Mektepten çıktıktan sonra stajını Gülhane Hastanesinde yapmış, bilâhare Anadolunun muhtelif kıt'alarında, birliklerinde ve hastanelerinde vazife görmüştür.

Dr. Hamdi Ali Sofular, Albay rütbesile emekliye ayrıldıktan sonra bir müddet Samsunda İnhisarlar İdaresi Tütün Fabrikası Hekimliği yapmış, ondan sonra serbest tababet hayatına atılmıştır.

Dr. Hamdi Ali Sofular, Samsunda çalışırken; 54 yaşında hayata gözlerini ebediyen kapamıştır.

Dr. SOMYÜREK (Hasan Vasıf) :

İstanbulda doğmuştur. İlk, Orta ve Lise tahsilini Vefa İdadisinde tamamladıktan sonra, 1918 senesinde

Dr. Hasan Vasıf Somyürek

(1889-1944)

Tıp Fakültesinden diploma almıştır. Mektepten çıktıktan sonra Prof. Akil Muhtarın yanına asistan tayin edilmiştir. Asistanlık müddetini bitirdikten sonra dahiliyeden ihtisas sertifikasını almış, ve Haseki Hastanesi Dahiliye Mütehassıslığına tayin edilmiştir.

Dr. Hasan Vasıf Somyürek, Haseki Hastanesinde tam 20 yıl çalışarak bir çok kıymetli asistanlar yetiştirmiştir. Üniversite inkılâbında Diş Tababeti Enstitüsünde Stomatologie Hocası olmuştur. 1935 de Giresundan Millet Vekili seçilmiş, Manisa ve Kütahya bölgeleri Halk Partisi Müfettişliğinde de bulunmuştur. Millet Vekili iken vefat etmiştir.

Dr. Hasan Vasıf Somyürek'in, (*Nekatoryaz*) adlı kıymetli bir kitabından başka muhtelif tıbbî mecmualarda yayınlanmış kıymetli yazıları vardır.

Dr. Şerif Yusuf Soylu

(1868-1946)

Dr. SOYLU (Şerif Yusuf) :

Erzurumda doğmuştur. İlk tahsilini Erzurumda, Orta tahsilini İstanbulda tamamladıktan sonra, 1892 senesinde Mülkiye Tıbbiyesinden diploma almıştır. Mektepten çıktıktan sonra Debrei Balâya gönderilmiş, tahsilini tekemmül ettirmek üzere Paris'e gitmiştir. Paris'te Pasteur Enstitüsünde çalışmış, ve Prof. Dieulefoce ve Raimond'dan sertifika alarak memlekete dönmüştür.

Memlekete döndükten sonra Erzurum Sıhhiye Müfettişliğine tayin olunmuş, bu vazifede dokuz sene bulunduktan sonra Kastamonu Vilâyeti Sıhhiye Müfettişliğine nakledilmiştir. Meşrutiyetin ilk günlerinde Şam Tıbbiyesi Dekanlığına tayin edilmiş, bir müddet sonra Erzurum Sıhhiye Müdürü olmuştur. Birinci Cihan harbinde Erzincan, ve Sıvas Vilâyetlerinde muhtelif vazifelerde bulunmuş, bilâhare Bursa Sıhhiye Müdürlüğü vazifesini ifa etmiştir.

Dr. Şerif Soylu, İstiklâl Mücadelesinde muhtelif yerlerde vazife gördükten sonra sıhhî mazereti dolayısile emekliye ayrılmıştır.

Dr. SÜLEYMAN ETHEM :

İstanbulda doğmuştur. Müze Müdürü Halil Ethem Beyin oğludur. İlk, Orta tahsillerinden sonra, Lise tahsilini Galatasaray Lisesinde tamamlamış, 1922 senesinde Tıp Fakültesinden diploma almıştır. Mektepten çıktıktan sonra tahsilini tekemmül ettirmek üzere Paris'e gitmiş, ve Paris Tıp Fakültesinden dahili ihtisas sertifikasını almıştır. Memlekete döndükten sonra Guraba Hastanesine Klinik Şefi olarak tayin edilmiştir.

Dr. Süleyman Ethem

(1899-1934)

Dr. Süleyman Ethem, Birinci Cihan Harbinde Hilâli Ahmer Kudüs ve Trabzon hastanelerinde vazife görmüş, 35 yaşında hayata ebediyen gözlerini yummuştur.

Ş

Dr. Fuad Şahinler

(1894-1945)

Dr. ŞAHİNLER (Fuad) :

Hopada doğmuştur. İlk, Orta tahsilini memleketinde ve Lise tahsilini İstanbulda tamamladıktan sonra, 1918 senesinde Tıp Fakültesinden diploma almıştır. Mektepten çıktıktan sonra Trabzon'a Hükûmet Tabibi olarak tayin edilmiştir. Bir müddet Trabzonda çalıştıktan sonra Erdek Hükûmet Tabibliğine nakledilmiş, bilâhare sırasile Anadolunun muhtelif vilâyetlerinde Hükûmet doktorluğu, ve Sıhhat Müdürlükleri vazifesini görmüştür.

Dr. Fuad Şahinler, bir müddet Sıhhat Vekâleti Müfettişliğini yapmış, en son olarak Sağlık ve Sosyal Yardım Bakanlığı Sicil ve Muamelât Umum Müdür Muavinliğine getirilmiştir.

Dr. Fuad Şahinler, uzun seneler Sicil ve Muamelât Müdürlüğünde vazife görmüş, bu son vazifesinde hayata ebediyen gözlerini kapamıştır.

Dr. ŞEVKİ (MEHMED ŞEVKİ) :

Bulgaristanda Hasköy kasabasında doğmuştur. Piyade Yüzbaşılarından Mustafa Beyin oğludur. İlk ve Orta tahsilini İstanbul Askerî Rüştiyesinde, ve Lise tahsilini de Askerî Tıbbiye İdadisinde tamamladıktan sonra, 1900 senesinde Askerî Tıbbiyeden Yüzbaşı rütbesile diploma almıştır. Mektepten çıktıktan sonra bir sene Gülhane Hastanesinde staj yapmış, 1902 de Erzincan'da Nizamiye Yetmiş Beşinci Alayın Dördüncü Tabur Hekimliğine tayin olunmuştur. Bir müddet bu taburda vazife gördükten sonra müsabaka ile Tıbbiye Askerî İdadî kısmı Muallimliğine getirilmiştir. 1906 da ilâvei memuriyet olarak Mercan Mülkî İdadisi Hikmet Muallimliğine tayin edilmiştir. 1908 de ilânı meşrutiyeti müteakip kolağası olmuş, ve mezunetibba sını-

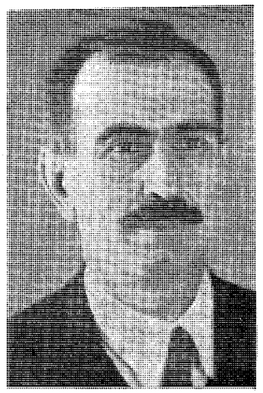

Prof. Dr. Şevki

(1878-1930)

fına idhal edilerek Tıp Fakültesi Hikmeti Tabiiye ve Hayatiye Lâboratuvar Şefi olmuştur.

Dr. Mehmed Şevki, bir müddet Üsküdar İdadisinde, ve Darülmuallimini Âliye Hikmet Muallimliği vazifesini de görmüştür. Balkan harbinde Orduya alınmak istenmiş ise de bir sene sonra tekrar terhis edilmiştir.

Dr. Mehmed Şevki, Tıp Fakültesi Hikmet Muallimi İsmail Ali Beyin vefatı üzerine 1916 da Müderris olmuştur.

Prof. Dr. Mehmed Şevki, Birinci Cihan harbinde Eskişehire gönderilmiş kısa bir müddet kaldıktan sonra Tıp Fakültesi Röntgen Mütehassısı Müderris Muavini Şaban Beyin Erzuruma gönderilmesi üzerine münhal kalan mezkûr mütehassıslığa ilâvei memuriyet olarak tayin edilmiş, ve burada bulunduğu müddetçe tedavi ve teşhis kısımlarını idare ederek bir çok Röntgen mütehassısları yetiştirmiştir.

Prof. Dr. Mehmed Şevki, Birinci Cihan harbinin devamı müddetince gerek sivil ve gerek asker binlerce hasta muayene etmiş, ve burada fazla mesaisi; ve korunma tedbirlerinin noksanlığı neticesi ellerinde radyodermit olmuş, bilâhare üç parmağını kaybetmek felâketile karşılaşmıştır. Parmaklarını kaybettikten sonra bile mesaisine devam eden Prof. Dr. Mehmed Şevki, esasen hafif olan bünyesine inzimam eden Röntgen şuaının kanında yaptığı tahribatta kendisini vaktinden evvel ölüme sürüklemiş, (52) yaşında iken hayata ebediyen gözlerini kapamıştır.

Prof. Dr. Mehmed Şevki'nin; Liseler için yazılmış ve iki cilt'den mürekkep *(Yeni Hikmeti Tabiiye)*, Tıp Fakültesi talebesi için Dr. İsmail Ali Beyle müşterek yapılmış, *(Hikmeti Tabiiye ve Hayatiye)*, Müderris Muavini Dr. Kâzım Nuri İçgören ile müşterek yapılmış *(Tıbbî ve Hayatî Fizik)* adlı kıymetli kitablarından başka, Röntgen, ve Hikmeti Tabiiyeye ait tıbbî mecmualarda yayınlanmış travayları vardır.

Dr. ŞEFİK HİDAYET :

İstanbulda doğmuştur. Tophane Muhasebecisi Ahmed Hidayet Beyin oğludur. Ve General Süreyya Hidayetin kardeşidir. İlk tahsilini, Beşiktaş Rüştiyesinde, Orta ve Lise tahsilini Kuleli Askerî İdadisinde tamamladıktan sonra, 1906 da Askerî Tıbbiyeden diploma almıştır. Mektepten çıktıktan sonra Balkan harbine, ve Birinci Cihan harbine iştirâk ederek muhtelif kıtalarda ve hastanelerde vazife görmüştür. Askerlikten ayrılınca Etfal Hastanesi Operatörü olmuştur.

Dr. Şefik Hidayet

(1887-1929)

Dr. Şefik Hidayet, Etfal Hastanesi Operatörlüğünü yaparken ayni zamanda hastanenin Başhekimliğini de deruhte etmiştir. Etfal Hastanesinden sonra Bursa Hastanesi Başhekim ve Operatörü olmuştur.

Dr. Şefik Hidayet, Maarif madalyası ile taltif edilmiştir.

Dr. Ali Fikri Şirvan

(1872-1943)

Dr. ŞİRVAN (Ali Fikri) :

Dağistanda doğmuştur. Ve 1897 senesinde Tıbbiyeden diploma almıştır. Mektepten çıktıktan sonra Dahiliye Mütehassısı olarak yetişmiş, bir çok memuriyetlerde bulunduktan sonra en son olarak Devlet Demiryolları Çerkesköy Hekimliğine tayin edilmiştir.

Dr. Ali Fikri Şirvan; Demiryollarında vazife görürken 71 yaşında hayata eebdiyen gözlerini kapamıştır.

T

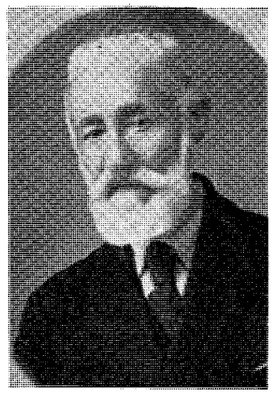

Dr. Tahir İsmail

(1860-1932)

Dr. TAHİR İSMAİL :

1883 senesinde Askerî Tıbbiyeden diploma almış, ve Bahriyeye intisap etmiştir. Bahriyede bir çok vazifelerde bulunduktan sonra Kaymakam olmuş ve Mektebi Bahriye Tabibi Saniliğine tayin edilmiştir.

Dr. Tahir İsmail, Miralay olduktan sonra emekliye ayrılmış, ve Selânik İttihad ve Terakki Mektebi Kimya Hocalığı vazifesini ifa etmiştir. Bir taraftan Kimya dersleri verirken, diğer taraftan da, mektebin doktorluğunu da yapmış ve Balkan harbini müteakip İstanbula avdet etmiştir. İstanbula gelince, Çamlıca Kız Lisesi Doktorluğuna, ve Hıfzıssıhha ders Muallimliğine tayin edilmiş, ve hayata ebediyen gözlerini kapayıncaya kadar bu vazifede büyük bir ferağatla çalışmıştır.

Dr. TALİMCİOĞLU (Şükrü Kâmil) :

İstanbulda doğmuştur. İlk, Orta ve Lise tahsilini İstanbulda tamamladıktan sonra, 1890 senesinde Askerî Tıbbiyeden diploma almıştır. 1895 Yunan harbinde Serfiçe ve Nasliç Hastanelerinde çalıştıktan sonra bir Tabur Hekimliği yapmıştır. 1905 de Manastır Harbiye Mektebi Kimya ve Fizik Hocalığı müsabakasını muvaffakiyetle kazanmış, emrini beklerken yapılan jurnal üzerine Elâzığ'a sürülerek Meşrutiyetin ilânına kadar orada kalmıştır. 1913 de Yemen Sıhhiye Müdürlüğüne gitmiş, mütarekeye kadar orada kalmıştır. İstanbula avdetinden sonra Diyarbakır, Elâzığ ve İstanbul Sıhhiye Müfettişliklerinde bulunmuştur.

Dr. Şükrü Kâmil Talimcioğlu, Doktorluktan başka ikinci bir cephesi de gazeteci ve muharrir olmasıdır. Daha mektepten diploma alır almaz, Maarif Gazetesinde yazı yazmağa başlamış, bilâhare Yeni Gazete ve Şûrayi Ümmet'de çalışırken *(Tababeti Hazıra)* Gazetesini çıkarmış, *(Muhiti Fünunu Tıbbiyeyi)* neşre muvaffak olmuştur. Bunlardan başka *(Kendi kendinin doktoru)*, *(Evlilikte sağlık)*, *(Karaciğer hastalığı)*, *(Diyabet)*, *(Mide ve Bağırsak hastalıkları)* ile *(Vesayayı sıhhiyeyi)* havi sekiz ayrıca eser neşretmiştir. Memleketimizde ilk tıbbî ve fennî mecmuayı çıkarmak şerefini Dr. Şükrü Kâmil Talimcioğlu, kazanmıştır.

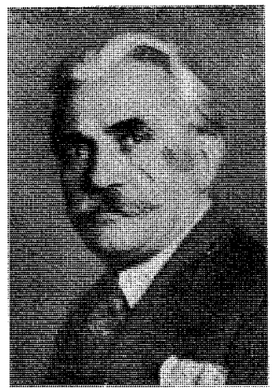

Dr. Şükrü Kâmil Talimcioğlu

(1870-1946)

Dr. Şükrü Kâmil Talimcioğlu, en son vazife gördüğü Şişli Fransız Hastanesinde çalışırken hayata ebediyen gözlerini kapamıştır.

Dr. Mazhar Tan

(1883-1943)

Dr. TAN (Mazhar) :

İstanbulda doğmuş ve, 1905 senesinde Askerî Tıbbiyeden diploma almıştır. Mektepten çıktıktan sonra stajını Gülhane Hastanesinde yapmış, ve Kulak, Boğaz, Burun, servislerinde çalışarak ihtisasını kazanmağa muvaffak olmuştur. Mütehassıs olduktan sonra, muhtelif kıt'alarda ve hastanelerde vazife görmüş, en

son olarak Müdafaai Milliye Vekâleti Deniz Sıhhiye Şubesi Müdürlüğüne tayin edilmiştir.

Dr. Mazhar Tan, Müdafaai Milliye Vekâletinde uzun seneler vazife görmüş, ve buradan emekliye ayrılmıştır. Emekliye ayrıldıktan sonra İstanbula avdet etmiş, ve istirahat etmekte olduğu Kanlıcada (60) yaşında hayata gözlerini ebediyen kapamıştır.

Dr. İzzet Taner

(1892-1945)

Dr. TANER (İzzet) :

İstanbulda doğmuştur. İlk, Orta ve Lise tahsilini tamamladıktan sonra, 1916 senesinde Askerî Tıbbiyeden diploma almıştır. Daha mektep sıralarında iken Birinci Cihan Harbine katılmış, tekrar mektebe döndükten sonra Yüzbaşı rütbesile mezun olmuştur.

Dr. İzzet Taner, Röntgen Mütehassısı yetiştiği için Millî Mücadelede Sıhhî Teşkilâtta Röntgen Mütehassısı olarak Ankarada vazife görmüştür. Ellerinde husule gelen Röntgen şuaî yanıkları sebebile askerlikten emekliye ayrılmasına vesile olmuştur. Sivil hayata geçtikten sonra İstanbul Verem Dispanseri Röntgen Mütehassıslığına tayin edilen Dr. İzzet Taner, Sıhhatini ihmal edercesine müessesede çalışmış ve bütün yakınlarının mesleği terketmesi hakkındaki tavsiyelerine rağmen meslekî bağlılığının kuvveti karşısında vazifesini bir gün bırakmamış ve en nihayet sol elini feda edinceye kadar bu vazifede kalmıştır. Sıhhati büsbütün sarsılan Dr. İzzet Taner, 53 yaşında hayata ebediyen gözlerini kapamıştır.

Dr. İzzet Taner, mesleği haricinde, hayır cemiyetlerinde de çalışmaktan zevk almış, ve Kadıköy Çocuk Esirgeme Kurumunda uzun seneler fakirlere yardım etmiştir.

Dr. TANBERG (Ahmed Refik) :

İstanbulda doğmuştur. İlk, Orta ve Lise tahsillerini İstanbulda tamamladıktan sonra, 1897 senesinde Mülkiye Tıbbiyesinden diploma almıştır. Mektepten çıktıktan sonra Belediye Hekimliklerinde bulunmuş, ve Nisaiye ihtisasını elde etmeğe muvaffak olmuştur.

Dr. Refik Tanberg, Büyükada Belediye Başhekimliğinde bulunduktan sonra Bomonti Fabrikası Hekimliğini yapmış, bilâhare Şirketi Hayriye Tabibliğine

Dr. Refik Tanberg

(1874-1944)

tayin edilmiştir. Şirketi Hayriyede bir çok seneler vazife görmüş, 70 yaşında iken hayata ebediyen gözlerini kapamıştır.

Dr. İsmail Sururi Tardo

(1870-1937)

Dr. TARDO (İsmail Sururi) :

İstanbulda doğmuştur. Askerî Doktorlardan Binbaşı Sururî Beyin oğludur. İlk, Orta ve Lise tahsilini İstanbulda tamamladıktan sonra, 1891 senesinde Askerî Tıbbiyeden diploma almıştır. Mektepten çıktıktan sonra bir sene Gülhanede staj yapmış, bilâhare Ordunun muhtelif Kıtalarında ve Hastanelerinde vazife görmüştür. En son vazife olarak tayin olunduğu Çanakkale hastanesi Başhekimliği vazifesini gördükten sonra 1330 da emekliye ayrılmıştır.

Dr. İsmail Sururî Tardo, 67 yaşında iken hayata ebediyen gözlerini kapamıştır.

Dr. TARKAN (Hüseyin Hayati) :

Antalyada doğmuştur. Babasının adı Şehabeddin'dir. İlk, Orta ve Lise tahsillerini tamamladıktan sonra Ordunun muhtelif kıtalarında, birliklerinde ve hastanelerinde vazife görmüş, İtalyan, Balkan ve Birinci Cihan ve İstiklâl harplerinde bilfiil iştirâk etmiştir. Kaymakam rütbesinde iken tekaüde sevkedilen Dr. Hüseyin Hayati Tarkan, sivil hayata geçince, Ankara

Dr. Hüseyin Hayati Tarkan

(1881-1944)

Sıtma Mücadele Tabibi olmuştur. Bir müddet sonra Sıtma Mücadele Reis Vekilliğini yaptıktan sonra Bandırma Belediye Tabibliğine tayin edilmiştir.

Dr. Hüseyin Hayatî Tarkan, 63 yaşında iken hayata ebediyen gözlerini kapamıştır.

Dr. Halid Naci Tekin

(1881-1947)

Dr. TEKİN (Halid) :

İstanbulda Vaniköyünde doğmuştur. Orman Müfettişi Abdülmecid Beyin oğludur. İlk ve Orta tahsilini hususî bir şekilde, Lise tahsilini Vefa İdadisinde tamamladıktan sonra, 1906 senesinde Tıp Fakültesinden diploma almıştır. Mektepten çıktıktan sonra, Muğlada serbest hekimlik yapmağa başlamış, bu tarzdaki mesaisi 1925 senesine kadar devam etmiştir. O zamana kadar içinde bulunduğu siyasî hayat ve İttihad ve Terakkî hizmetinden çekilerek Tıp Fakültesi Hariciye Asistanlığına tayin olunmakla meslek hayatına girmiş oluyor. Esasen daha mektebin dördüncü sınıfında iken siyasî bir mesele dolayısile Dr. Adnan Adıvar, Şair Eşref, ve bazı Edebiyat müntesipleri ve arkadaşları ile birlikte tevkif edilmiş ve dört aylık çok çetin bir hapis hayatı geçirdikten sonra kurtulabilmiştir. 1909 da Patolojik Anatomi asistanlığına geçerek İstanbul adlî tıb işlerinde çalışmak üzere açılan müsabaka sonunda da İstanbul Polis Müdürlüğü hekimliğine tayin edilmiş, ve 1913 de Başhekim olmuştur. 1916 da Sıhhiye Umum Müdürlüğü Adlî Tababet şubesi Müdür Muavinliğine tayin edilmiştir. 1917 de teşkilâtın Adliye Nazırlığına bağlanması dolayısile Adliye Nezareti Adlî Tıb Meclisi üyeliği ile birlikte Adlî Tıb Müessesesi Müdür Muavinliğine tayin edilmiştir. 1922 de ek vazife olarak Tıb Fakültesi Adlî Tıb Müderris Muavinliğine müsabaka ile tayin edilmiştir. Ankara Hükûmetinin İstanbulu işgali üzerine İstanbul Polis Hekimliği ve Adlî Tıb Teşkilâtını düzenlemek üzere tekrar, Müderris Muavinliğinden ayrılmamak şartile, Polis Başhekimliğine getirilmiştir. 1925 de Polis Başhekimliğinden ayrılarak Adalet Bakanlığı Adlî Tıb Müessesesi Müdürlüğüne ve Meclisi Başkanlığına tayin edilen Dr. Halit Tekin, 1926 da Müderris Muavinliğinden istifa ederek ayrılmış ve yeni teşkilât kanunu gereğince Adlî Meclisi Bankanlığı ile birlikte Müessesesi Umum Müdürlüğüne getirilmiştir. Bu vazifede iken hayata gözlerini kapamıştır.

Dr. Halit Tekin, Adlî Tıb teşkilâtı kanunu lâyıhası hazırlanmak üzere Adliye Nazırlığınca teşkil edilen komisyona ve bu komisyonca hazırlanan tasarının yenibaştan Cumhuriyet Adalet Başkanlığınca incelenmesi için meydana getirilen komisyona üye olarak girmiş, aynı zamanda Sağlık ve Sosyal Yardım Bakanlığınca Sağlık Müdürleri ve Hükûmet tabiblerinin tekâmülleri için teşkil edilen kurslara Adlı Tıb Profesörlüğünü yapmıştır.

Dr. Halit Tekin'in, Tıbbî Kanuniye ait (*Curuh ve* Katli Velid), ve Adlî Tabiplere rehber olmak üzere, hazırlanan (*Muhbir*) adlı iki kıymetli eseri vardır. Bunlardan (*Curuh*) eseri merhum Müderris ve eski Müessese Müdürü Dr. Vasfi ile birlikte yazılmıştır. Bundan başka Dr. Halit Tekin, Birinci Cihan Harbinde Âtî ve İleri gazetelerinde, Cumhuriyet ilânından sonra Yılmaz gazetelerinde bir çok sosyal yazılar yazmıştır.

Dr. Halit Tekin, iki sene Türk Hekimleri Dostluk ve Yardım Cemiyeti İdare Heyetinde faal bir şekilde çalışmıştır.

Dr. Zühtü Rıza Tinel

(1881-1945)

Dr. TİNEL (Zühtü Rıza) :

İstanbulda doğmuştur. İlk, Orta ve Lise tahsilini İstanbulda tamamladıktan sonra, 1901 senesinde Askerî Tıbbiyeden Yüzbaşı rütbesile diploma almıştır.

Mektepten çıktıktan sonra stajını Hamidiye Etfal Hastanesinde yapmış, 1911 de Askerî Hıfzıssıhha ihtisası için Almanyaya gönderilmiştir. Almanyada ihtisasını elde ettikten sonra memlekete dönen Dr. Zühtü Riza Tinel, Birinci Cihan Harbine iştirâk etmiş ve muhtelif birlik ve kıt'alarında vazife görmüştür. Binbaşı rütbesile emekliye ayrıldıktan sonra, Edirnekapu Sıhhat Merkezine tayin edilmiştir.

Dr. Zühtü Riza Tinel, Edirnekapu Sıhhat Merkezinde tam 14 sene vazife gördükten sonra yaş haddine tabi tutularak vazifesinden ayrılmıştır.

Dr. Tevfik

(1870-1938)

Dr. TEVFİK :

Selânikte doğmuştur. İlk, ve Orta tahsilini Selânik İtalyan mektebinde, Lise tahsilini İstanbulda tamamladıktan sonra 1893 senesinde Askerî Tıbbiyeden diploma almıştır. Mektepten çıktıktan sonra Malatyaya Kolera Mücadelesi için gönderilmiş, bilâhare Trakyaya nakledilmiştir. Burada da hüküm süren Kolera ile meşgul olmuş; ve hududu sıkı bir surette kontrol etmiştir. Buradaki kıymetli mesaisi âmirleri tarafından takdir edilerek Madalya ile taltif edilmiştir.

Dr. Tevfik, Selânik Belediye Sıhhat Müfettişliğine tayin olunmuş, senelerce bu vazifede kaldıktan sonra serbest tababet hayatına atılmak için askerlikten çekilmiştir. Tıbbî tedkiklerde bulunmak üzere Milânoya seyahat etmiş, ve avdetinde, Selânik Yahudi Emrazı Akliye Hastanesi Başhekimi olmuştur. Balkan harbinden sonra İstanbula hicret eden Dr. Tevfik, Yozgat, Bornova Belediye ve Hükûmet Doktorluklarında vazife almış, bilâhare Eregli Kömür İşletmesi Denizyolları Doktorluğunda çalışırken vefat etmiştir.

Dr. TİN (Cevad Tahsin) :

Samakov'da doğmuş, ve 1899 senesinde Askerî Tıbbiyeden diploma almıştır. Mektepten çıktıktan sonra stajını tamamlamak üzere çalıştığı hastanede Kimyaya heves etmiş ve kimyagerlik vesikasını almağa muvaffak olmuştur.

Dr. Cevad Tahsin Tin, Kimyager olduktan sonra, 1901 de Askerî Tıbbiyeye Hayatî Kimya Muallimi olarak tayin edilmiş bir müddet sonra Ankara Kimyahanesi Müdürlüğüne getirilmiştir. Ankara Kimyahane

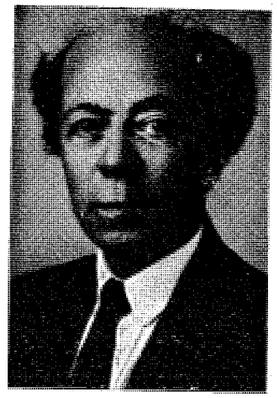

Dr. Cevad Tahsin Tin

(1875-1944)

Müdürlüğünde uzun müddet çalışan Dr. Cevad Tahsin Tin, bilâhare İstanbul Kimyahane Müdürlüğüne nakledilmiştir. İstanbul Kimyahanesinde çalışırken emekliye ayrılmış ve Divanyolundaki Kimya Lâboratuvarında serbest çalışmağa başlamıştır. Dr. Cevad Tahsin Tin, lâboratuvarında çalışırken 69 yaşında hayata gözlerini yummuştur.

Dr. Vasfi Toker

(1908-1943)

Dr. TOKER (Vasfi) :

Nasliç'te doğmuştur. İlk, Orta tahsilini Rumelide, Liseyi İstanbulda tamamladıktan sonra, 1931 senesinde Tıp Fakültesinden diploma almıştır. Mektepten çıktıktan sonra asistanlığı çocuk servislerinde geçirmiş, ve ihtisas sertifikasını almağa muvaffak olmuştur. Mütehassıs olduktan sonra Çorum Doğum ve Çocuk Bakımevi mütehassıslığına tayin edilmiş ve burada vazife görürken pek genç yaşda hayata gözlerini ebediyen yummuştur.

Dr. TOKGÖZ (Server Kâmil) :

İstanbulda doğmuştur. İlk, Orta ve Lise tahsillerini İstanbulda tamamladıktan sonra, 1902 senesinde Mülkiye Tıbbiyesinden diploma almıştır. Mektepten çıktıktan sonra Bakteriyoloji ihtisasını elde etmek için Paris'e gitmiş ve uzun müddet Paris'te kalmıştır. Memlekete döndükten sonra evvelâ Bakteriyoloji Muallim

Prof. Dr. Server Kâmil Tokgöz

(1881-1943)

Muavini, bilâhare Tıp Fakültesi Bakteriyoloji Şefi olmuştur.

Prof. Dr. Server Kâmil Tokgöz, bir müddet Tıp Fakültesi Kâtibi Umumiliğini de yapmış, bilâhare Ankara Refik Saydam Hıfzıssıhha Müessesesi Müdür Muavinliğine tayin edilmiştir. Bir müddet Muavinlikte çalışan Dr. Server Kâmil Tokgöz, 1942 de Müessesesin Birinci Müdürü olmuştur. Refik Saydam Müessesesinde vazife görürken hayata ebediyen gözlerini kapamıştır.

Prof. Dr. Server Kâmil Tokgöz'ün; (*Bakteriyoloji*) ve (*Muafiyet*) adlı iki kıymetli eserinden başka, tıbbî mecmualarda yayınlanmış bir çok orijinal etüdleri ve travayları vardır.

Prof. Dr. Mahir Tokay

(1881-1940)

Dr. TOKAY (Mehmed Mahir) :

Selânikte doğmuştur. Tüccardan Abdurrahman Efendinin oğludur. İlk tahsilini Selânik Şemsi Efendi Mektebinde, Orta ve Liseyi'de Selânikte tamamladıktan sonra, 1899 senesinde Askerî Tıbbiyeden diploma almıştır. Mektepten çıktıktan sonra stajını Haydarpaşa Hastanesinde tamamlamış, bilâhare Askerî Tıbbiyeye Teşrih Muallim Muavini olmuştur. Bir müddet bu vazifede bulunduktan sonra sırasile evvelâ Mülkiye Tıbbiyesine Teşrih Muallim Muavini, bilâhare Tıp Fakültesi Teşrih ders Şefliğine tayin edilmiştir.

Dr. Mehmed Mahir Tokay, Balkan ve Birinci Cihan Harbine iştirâk ederek, Birinci ve Beşinci Kolordunun Cerrahî Müşavirliğini yapmış, ve İkinci Kolordu Sertabibliği vazifesini görmüştür. Askerlikten çekildikten sonra Tıp Fakültesine teşrih hocası olmuştur.

Prof. Dr. Mehmed Mahir Tokay; ihtisasını tekemmül ettirmek ve bilgilerini arttırmak maksadile Avusturya ve İsviçreye etüd seyahatları yapmıştır.

Dr. Rifat Topaloğlu

(1876-1946)

Dr. TOPALOĞLU (Rifat) :

Eyriderede doğmuştur. Ahmed adlı bir zatın oğludur. 1903 senesinde Yüzbaşı rütbesile Askerî Tıbbiyeden diploma almıştır. Bir sene Gülhane Hastanesinde stajını yaptıktan sonra, 1905 de Trablusgarbe gönderilmiştir. 1910 da İstanbula avdet ederek Dedeağaç Hastanesine tayin edilmiş, bilâhare Edirnede bir topçu tabur Hekimliğine verilmiştir. 1911 de İtalyan Harbinde Selânikte bulunmuş, Balkan harbinde de Bulgarlara esir düşmüştür.

Birinci Cihan harbinde Kanal Harekâtına iştirâk etmiş, İstiklâl harbinde de Anadolunun muhtelif yerlerinde vazife gördükten sonra 1924 senesinde tekaüd olmuştur.

Dr. Rifat Topaloğlu, muhtelif harplere iştirâk etmiş bulunması hasebile, Gümüş İftihar, Gümüş Muharebe ve İstiklâl Madalyalarile taltif edilmiştir.

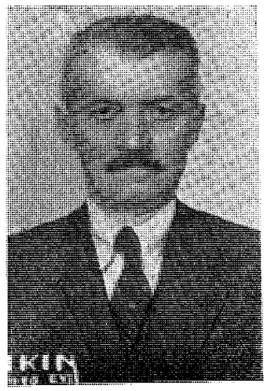

Dr. Hüseyin Avni Tüblek

(1878-1942)

Dr. TÜBLEK (Hüseyin Avni) :

Priştinede doğmuştur. Çiftçi Osman Kosovanın oğ-

ludur. İlk tahsilini İptidaî Mektebinde, Orta ve Liseyi Gülhane Rüştiyesi ve Tıbbiye İdadisinde tamamladıktan sonra, 1903 senesinde Askerî Tıbbiyeden diploma almıştır. Mektepten çıktıktan sonra stajını bitirmiş ve Üçüncü Ordu Nakliye taburu ile Rumeliye gönderilmiştir. Balkan harbinde Manastırda, Birinci Cihan harbinde Hasan Kale Hastanesi Baştabibliğinde bulunmuş, bir müddet de Merzifon Şifa Yurdunda çalışmıştır.

Dr. Hüseyin Avni Tüblek, Birinci Cihan Harbinden sonra Adapazarı Askerî Hastanesinde vazife görmüş, çok senelerini de küçük Yozgat Askerî Fabrika doktorluğu, bilâhare Susurluk borasit madeninde Doktorluk yaptıktan sonra 1942 de hayata ebediyen gözlerini kapamıştır.

Dr. Fuad Türkmen

(1885-1938)

Dr. TÜRKMEN (Fuad) :
İstanbulda doğmuştur. Babasının adı Eşreftir. İlk, Orta ve Lise tahsillerini tamamladıktan sonra, 1908 senesinde Tıbbiyeden diploma almıştır. Mektepten çıktıktan sonra Anadolunun muhtelif kazalarında Hükûmet Doktorluğu etmiştir. En son olarak İpsala Hükûmet Tabibliğine tayin edilmiş, bilâhare emekliye ayrılmıştır. 53 yaşında iken vefat etmiştir.

Dr. Süleyman Türküm

(1871-1937)

Dr. TÜRKÜM (İsmail Süleyman) :
1894 senesinde Tıbbiyeden diploma almıştır. Mektepten çıktıktan sonra Röntgen Şubesine intisap etmiş, bu şubenin mütehassısı olmuştur. Bir çok memuriyetlerde bulunduktan sonra en son olarak Şişli Çocuk Hastanesi Röntgen Mütehassıslığına tayin edilmiştir. Çocuk Hastanesinde uzun müddet çalışan Dr. İsmail Süleyman Türküm, 66 yaşında hayata ebediyen gözlerini kapamıştır.

U

Dr. İbrahim Ethem Ulagay

(1880-1943)

Dr. ULAGAY (İbrahim Ethem) :
İstanbulda doğmuştur. Gümrük Kâtibi Rüstem Beyin oğludur. İlk tahsilini Mektebi Osmoniyede, Ortayı Mülkiye İdadisinde, Liseyi, Tıbbiye İdadisinde tamamladıktan sonra, 1903 senesinde Askerî Tıbbiyeden diploma almıştır. Mektepten çıktıktan sonra, Gülhane Hastanesinde stajını yapmış, bilâhare Tıbbî Kimya ve Bakteriyoloji ihtisasını da orada tamamlamıştır. Mütehassıs olduktan sonra, Bahriye Hastanesi Kimyagerliğine verilmiş, bilâhare sırasile, Haseki Hastanesi Lâboratuvar Şefliğinde, Darülfünun Fennî Tedavi kürsüsü Müdür Muavinliğinde, Şehremaneti Müessesatı Sıhhiye, ve Darphane Kimyagerliğinde ve İnhisarlar İdaresi Başkimyagerliğinde vazife görmüştür.

Dr. İbrahim Ethem Ulagay, 1910 da en son olarak tayin olunduğu Haydarpaşa Nümune Hastanesi Hayatî Kimya Mütehassıslığında bir müddet çalıştıktan sonra oradan ayrılmış ve 1910 da kurduğu ve uzun seneler büyük bir emek verdiği hususî Lâboratuvarını evlâdlarının yardımile büyüterek memleketin en iyi çalışan ve (Doktor İbrahim Ethem Ulagay Kimya Evi) adlı tıbbî mustahzarat lâboratuvarı haline koymağa muvaffak olmuştur.

Dr. İbrahim Ethem Ulagay, büyük mesaisinin manevî semeresini toplayacağı bir zamanda 63 yaşında iken hayata ebediyen gözlerini kapamıştır.

Dr. İbrami Ethem Ulagay; ihtisasını tekemmül ettirmek için Almanyaya gitmiş ve Brükselde toplanan (Beynelmilel edviyei müessire formüllerinin tevhidi) Kongresine iştirâk etmiştir.

Dr. İbrahim Ethem Ulagay, Deycke Paşa ile birlikte *(Kan proteinlerinin dozajı hakkında)*, ve Prof. Dr. Tevfik Sağlam ile birlikte (*Urobilinin menşei hakkında*) hazırladığı travaylarını tıbbî mecmualarda neşretmiştir.

Dr. İbrahim Ethem Ulagay, Türk Hekimleri Dostluk ve Yardım Cemiyeti İdare Heyetinde bilfiil çalışmış ve bu suretle Cemiyete hizmeti dokunmuştur.

Dr. Şekip Habib Uslu

(1890-1935)

Dr. USLU (Şekip Habib) :
Gaziantepte doğmuştur. Binbaşı Mehmed Habib Beyin oğludur. İlk ve Orta tahsilini Şamda, Lise tahsilini İstanbulda tamamladıktan sonra, 1913 senesinde Askerî Tıbbiyeden diploma almıştır. Askerî Tıbbiyenin son sınıfında iken Balkan muharebesine iştirâk ederek, Çerkesköy Menzil Hastanesi Sertabibliğinde Hadımköyünde Üçüncü Kolorduda, Kurukavak Menzil Hastanesi tabibliğinde, Selimiye Hastanesi tabibliğinde vazife görmüş, bilâhare imtihanlarını tamamlamak üzere mektebe dönmüştür. Yüzbaşı olduktan sonra stajını Gülhane Hastanesinde yapmış, Kimya ve Seririyatı İntaniye asistanlığında uzun müddet çalışmıştır. Birinci Cihan harbinde; Edirnede bir tabur tabibliğinde bulunmuş, bilâhare Seddülbahir muharebelerine iştirâk ederek sonuna kadar bulunmuştur. 1915 de IV. cü Ordu emrine verilmiş, 1916 da İkinci Kanal muharebelerinde bulunduktan sonra sırasile, Cebelilübnanda 300 yataklı Aliye Hastanesi Başhekimliği, 1917 de 600 yataklı Beyrut Merkez Hastanesi Başhekimliği, ve yine (1000) yataklı Şam - Dummar Nekahathanesi Başhekimliği; Ayınsoferde bir Zabitan ve Efrat Nekahathanesi Başhekimliği, 1918 de Adana Nekahathanesi Başhekimliği vazifeleri görmüş, bilâhare Gülhane Hastanesi Dahiliye servisi asistanlığına tayin olunmuştur.

Dr. Şekip Habib Uslu; Gülhanede iki sene çalıştıktan sonra 1921 de Başasistanlığa, ve Emrazı Mütenevviai Dahiliye Muallim vekâletine, tayin olunmuş, iki sene sonra da Adana Merkez Hastanesi Dahiliye Mütehassısı olmuştur. 1924 de Gülhanede Hıfzıssıhha için açılan müsabaka imtihanını kazanarak Gülhane

Hastanesi Hıfzıssıhha ve Emrazı Mütenevviai Dahiliye Muallim Muavinliğine tayin edilmiştir.

Dr. Şekip Habib Uslu, bir müddet Haydarpaşa ve Gümüşsuyu hastaneleri dahiliye şefliğinde bulunmuş, bilâhare Gülhaneye nakledilmiş, ve fakat stajı için de Çatalca Müstahkem Mevki Başhekimliğine gönderilmiştir. 1934 de en son vazifesi olan Harbiye Mektebi Başhekimliğinde çalışırken hastalanmış, tedavi için iki defa Avrupaya gitmiş ise de fayda vermemiş, en nihayet çok emek verdiği Gülhane Hastanesinde hayata ebediyen gözlerini yummuştur.

Dr. Şekip Habib Uslu, muhtelif tarihlerde Avrupaya etüd seyahatları yapmış, ve bilgilerini arttırmıştır. Bütün mesaisini Tüberküloz üzerinde teksif ettiği için (Şekip Habib Modeli) namile bir pnomotoraks cihazı ihtira etmiş, ve Birinci, İkinci Tıp Kongrelerinde teşhir etmiştir. Bu âlet Askerî Tıp Encümeni Âlisince tetkik ve takdir olunarak Sıhhiye Dairesince askerî hastanelerde istimal edilmek üzere kabul edilmiştir. Şimdi elde kalanlar hâlâ resmî ve hususî sıhhat müesseselerinde kullanılmaktadır.

Dr. UZEL (Selim) :

İskeçede doğmuş ve 1919 senesinde Tıp Fakültesinden diploma almıştır. Mektepten çıktıktan sonra, Cildiye ve Zühreviye ihtisasını elde etmek için çalışmış ve muhtelif yerlerde bulunduktan sonra mütehassıs olmuştur. Mütehassıs olduktan sonra Zonguldak Frengi Mücadele Teşkilâtı Başhekimliğine tayin edilmiştir. Bir müddet bu teşkilâtta çalışan Dr. Selim Uzel; oradan Balıkesir Memleket Hastanesi Cildiye Mütehassıslığına nakledilmiştir.

Dr. Selim Uzel

(1895-1946)

Dr. Selim Uzel; en son tayin olunduğu İzmir Eşref Paşa Cild ve Zühreviye Hastanesi Klinik Şefliğinde vazife görürken 48 yaşında hayata ebediyen gözlerini kapamıştır.

Ü

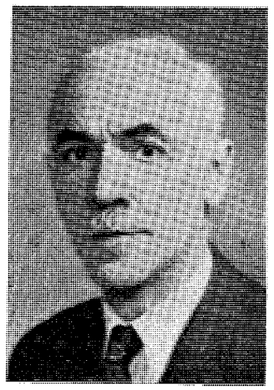

Dr. Tevfik Hicri Ülgen

(1880-1946)

Dr. ÜLGEN (Tevfik Hicri) :

İstanbulda doğmuş, ve 1906 senesinde Askerî Tıbbiyeden diploma almıştır. Mektepten çıktıktan sonra stajını, Röntgen lâboratuvarlarında çalışarak yapmış, ve ihtisası kazanmıştır. Mütehassıs olduktan sonra Erzincan, İzmir, ve Şam Hastanelerinde çalışmış, ve Birinci Cihan harbinin sonunda askerlik hayatından çekilmiştir. Sivil hayata geçtikten sonra Guraba Hastanesi Röntgen Mütehassıslığına tayin olunan Dr. Tevfik Hicri Ülgen, bilâhare İzmir Hastanesinde vazife görmüştür. Bu son vazifede iken Röntgen Şualarının vücudunda yaptığı tesirler yüzünden malûlen emekliye ayrılmıştır.

Dr. Tevfik Hicri Ülgen; en son tayin olunduğu Ankara Askerî Fabrikalar Hekimliğini yapmakta iken vefat etmiştir.

Dr. ÜLKER (Nureddin) :

Trablusgarp'ta doğmuştur. Komiser Mustafa Remzi Efendinin oğludur. İlk, Orta ve Lise tahsillerini İstanbulda Vefa Sultanisinde ve Kabataş Lisesinde tamamladıktan sonra, 1933 senesinde Askerî Tıbbiyeden diploma almıştır. Mektepten çıktıktan sonra Mersin Piyade Alay Tabibliğine gönderilmiş oradan Adana Askerî Hastanesine nakledilmiştir. Bir müddet sonra Ankara Askerî Hastanesinde vazife almıştır. Şark hizmetini görmek üzere Sarıkamış, 28. inci Alay Tabibliğine tayin edilmiş olan Dr. Nureddin Ülker, Sıhhî sebepler dolayısile emekliye ayrılmıştır. Sivil hayata geçtikten sonra 1942 de Edirne Merkez Hastanesi Bevliye Mütehassısı ve Başhekimi olmuştur.

Dr. Nureddin Ülker

(1908-1948)

Dr. Nureddin Ülker, 1946 da en son tayin olunduğu Sıvas Nümune Hastanesi Bevliye Mütehassıslığında vazife görürken vefat etmiştir.

Dr. Mustafa Muhlis Ünal

(1879-1942)

Dr. ÜNAL (Mustafa Muhlis) :

İstanbulda doğmuştur. İbrahim Beyin oğludur. İlk, Orta ve Lise tahsillerini İstanbulda tamamladıktan sonra, 1903 senesinde Yüzbaşı rütbesile Askerî Tıbbiyeden diploma almıştır. Mektepten çıktıktan sonra Gülhane hastanesinde stajını yapmış, bilâhare İkinci Orduda bir Tabur Tabibliğine gönderilmiştir.

Dr. Mustafa Muhlis Ünal, Kimya Şubesine merak ederek ihtisasını yapmış, ve Feshane Fabrikası Kimyageri olmuştur. Askerlikten ayrıldıktan sonra bir müddet müessesatı fenniye kimyagerliğini yapmış, bilâhare Şehremaneti kimhane Lâboratuvar Müdürlüğüne tayin edilmiştir.

Dr. Mustafa Muhlis Ünal; gözlerini hayata ebediyen kapadığı zamana kadar Kimyahane Müdürlüğünü muhafa etmiştir.

Dr. Neşet Şükrü Üner

(1887-1940)

Dr. ÜNER (Neşet Şükrü) :

İstanbulda doğmuştur. Babasının adı Şükrüdür. İlk, Orta ve Lise tahsilini İstanbulda tamamladıktan sonra, 1910 senesinde Tıp Fakültesinden diploda almıştır. Mektepten çıktıktan sonra Cerrahpaşa Hastanesi Dahiliye Asistanlığına tayin edilmiş ve asistanlık müddetini tamamladıktan sonra dahiliye ihtisasını elde etmeğe muvaffak olmuştur. Mütehassıs olunca ayni hastanede evvelâ Dahiliye Mütehassıs Muavinliğine tayin edilmiş, bilâhare hastanenin Dahiliye Mütehassısı olmuştur.

Dr. Neşet Şükrü Üner; İlk tayin olunduğu günden hayata ebediyen gözlerini kapayıncaya kadar Cerrahpaşa Hastanesinde tam 30 sene çalışmış ve o muhite büyük yardımları olmuştur.

Dr. Ali Rıza Ünlen

(1895-1942)

Dr. ÜNLEN (Ali Rıza) :

Denizlide doğmuştur. Berber Hacı Ali Zade Mehmed Efendinin oğludur. İlk, Orta ve Lise tahsillerini tamamladıktan sonra, 1917 senesinde Tıp Fakültesinden diploma almıştır. Mektepten çıktıktan sonra Nisaiye Mütehassısı yetişmek üzere asistan olarak çalışmış, bilâhare Mütehassıs sertifikasını almağa muvaffak olmuştur.

Dr. Ali Riza Ünlen, en son olarak tayin olunduğu İzmir Memleket Hastanesi Nisaiye Servisi Muavinliğinde çalışırken 47 yaşında hayata ebediyen gözlerini kapamıştır.

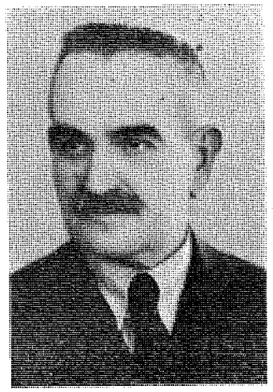

Dr. Abdullah Üresin

(1873-1947)

Dr. ÜRESİN (Abdullah) :
İstanbulda doğmuştur. Plevne muharebesinde şehid olan Yarbay Dr. Raif Beyin oğludur. İlk, Orta ve Lise tahsilini İstanbulda tamamladıktan sonra, 1899 senesinde Askerî Tıbbiyeden diploma almıştır. Mektepten çıktıktan sonra stajını Haydarpaşa Hastanesinde yapmış, bilâhare; piyade, suvari, topçu kıt'a Hekimlikleri ile, seyyar, sabit hastaneler ve Fırka Başhekimliklerinde vazife görmüştür. Balkan harbinde Edirnede mahpus kaldığı için kalenin sukutile Bulgarlara, Çanakkale muharebesini bitirdikten sonra Filistin cephesinde bulunduğu esnada cephenin bozulmasile İngilizlere esir düşmüştür. İstiklâl Mücadelesinin başlangıcında Harbiye Nezareti Zat İşleri Sıhhiye Şubesi Müdürlüğüne tayin edilmiştir. Anadoludan aldığı hususî emirlerle mücadeleye müzahir olarak hizmet etmiştir. İstanbuldaki Sıhhiye Şubesine ait bilûmum evrak ve defterleri Ankaraya götürmek suretile kıymetli yardımlarda bulunan Dr. Abdulah Üresin, Ankara Sıhhiye Şubesi Zat İşleri Müdürülüğüne tayin edilmiştir. Kürt eşkiyalarının tenkili için yapılan bir çok muharebelere iştirâk etmiştir. Niğde Hastanesi Başhekimi iken sin tahdidi dolayısile emekliye ayrılmıştır. 74 yaşında iken ölmüştür.

Dr. Necip Yaşar

(1905-1945)

Dr. YAŞAR (Necip) :
İstanbulda doğmuştur. İlk, Orta ve Lise tahsilini İstanbulda tamamladıktan sonra, 1930 senesinde Tıp Fakültesinden diploma almıştır. Mektepten çıktıktan sonra Göz Hastalıkları ihtisasını elde etmek için asistanlıkla çalışmış, ve müddetini tamamlayınca ihtisas sertifikasını almağa muvaffak olmuştur.

Dr. Necip Yaşar, Sağlık ve Sosyal Yardım Bakanlığı Trahom Şubesi Mütehassıslığına tayin edilmiş, bir müddet orada çalıştıktan sonra Çorum Hastanesi Göz Mütehassıslığına gönderilmiştir. Bu hastanede çalışırken 40 yaşında iken hayata ebediyen gözlerini kapamıştır.

Dr. YİGİT (Sait Cemil) :
Şamda doğmuştur. Subay Cemil Beyin oğludur. İlk, Orta ve Lise tahsilini Şamda tamamladıktan sonra, 1899 senesinde Tıbbiyeden diploma almıştır. Mektepten çıktıktan sonra Dr. During Paşa ile Frengi Mücadelesi için Tosyada bulunmuş, bilâhare imtihanla Şam Tıbbiyesi Fiziyoloji Muallimliğine tayin edilmiştir. Birinci Cihan harbinde Trabya, Yeniköy ve Beylerbeyi Hastanesi Başhekimliği vazifesini görmüş, Harpten sonra da mütarekede Haydarpaşa Askerî Hastanesi dahiliye şefi olmuştur.

Dr. Sait Cemil Yigit, Askerî vazifelerini bitirdikten sonra Tıp Fakültesi Memaliki harre hastalıkları Profesörü Dr. Delemare'in muavini olmuş, bilâhare bu dersin Profesör, ve daha sonra Ord. Prof. rü olmuştur. Ölmezden evvel son senelerinde, bu vazifesine ilâveten Diş Tababeti Mektebi Müdürlüğü kendisine verilmiş, ve bu vazifede iken hayata ebediyen gözlerini kapamıştır.

Prof. Dr. Sait Cemil Yiğit

(1875-1932)

Prof. Dr. Sait Cemil Yigit, Birinci Cihan harbinde Berline gitmiş ve Prof. Du Boie Raymond ile adale fizyolojisine ait bir etüd yapmıştır.

Prof. Dr. Şait Cemil Yigit; Şam Tıbbiyesi Fizyoloji muallimi iken talebe tarafından toplanarak çoğaltılan ders notlarından husule gelen biri (*Fiziologiai umumî*) diğeri (*Fiziologiai hususî*), Ve 1929 senesinde yazdığı (*Vitaminler ve avitaminoz*), Ve 1920 - 1930 seneleri arasında Türkçe ve Fransızca olarak neşrettiği travaylarını bir araya toplayan (*Zati mesai, tetkikler ve notlar*) adlı kıymetli kitabları vardır. Bu sonuncu eserinde 18 Türkçe ve 22 Fransızca olarak hazırladığı orijinal mesaisi vardır. Bu travayların içinde Vitaminler, Pellegra, Ruam, Amipli Dizanteri, Kızıl, Bağırsak sproketleri, Tifüs eksantematik, Skorbut, Lepra üzerine yazılmış kıymetli etüdler vardır.

Prof. Dr. Sait Cemil Yigit, Harp Madalyası, Eski Osmanlı Nişanları, ve Paris Tıp Akademisi Oficier Nişanı ile taltif edilmiştir

Dr. Hüseyin Mazlum Yez

(1869-1941)

Dr. YEZ (Hüseyin Mazlum) :
İstanbulda doğmuştur. İlk, Orta ve Lise tahsillerini İstanbulda tamamladıktan sonra, 1893 senesinde Askerî Tıbbiyeden yüzbaşı rütbesile diploma almıştır. Mektepten çıktıktan sonra, stajını Haydarpaşa Hastanesinde tamamlamış, bilâhare Halep, Şam, Beyrut ve en son olarak da Arnavutlukta bulunarak, binbaşılığa kadar terfi etmiştir.

Dr. Mazlum Yez, 1912 de kendi arzusile tekaüt olmuş, ve Emrazı Sariye Mücadelesi Anadolu Sahil Sertabibliğine tayin olunmuştur. Mücadelenin lağvından sonra iki sene Kuleli Askerî Lisesinde bulunmuş, ve sekiz sene de Kuzğuncuk Belediye Hekimliğini yapmıştır.

Dr. Mazlum Yez, en son olarak tayin olunduğu Deniz Bank'a merbut Ankara vapurunda vazife görürken (72) yaşında vefat etmiştir.

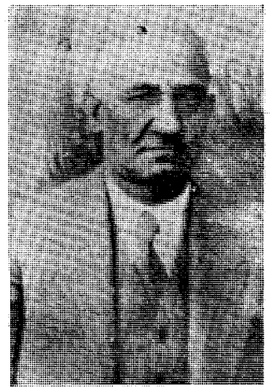

Dr. Ali Avni Yıldırım

(1876-1941)

Dr. YILDIRIM (Ali Avni) :
Bitlisde doğmuştur. Hacı Ahmed Efendinin oğludur. İlk ve Orta tahsilini Diyarbakır Rüştiyesinde ve Lise tahsilini İstanbul Kuleli Askerî İdadisinde tamamladıktan sonra, 1905 senesinde Askerî Tıbbiyeden diploma almıştır. Mektepten çıktıktan sonra stajını Gülhane hastanesinde tamamlamış; bilâhare ordunun, muhtelif kıtalarında, birliklerinde, ve hastanelerinde vazife görmüştür. Ve Birinci Cihan harbine bilfiil iştirâk etmiştir.

Dr. Ali Avni Yıldırım, Binbaşı rütbesinde iken emekliye ayrılmış, 65 yaşında hayata ebediyen gözlerini kapamıştır.

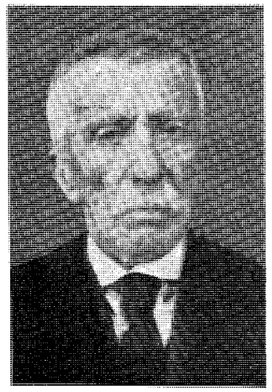

Dr. Yusuf Ragıp

(1868-1935)

Dr. YUSUF RAGIP :
Sofyada doğmuştur. İlk tahsilini Sofyada mütebaki tahsillerini İstanbulda tamamladıktan sonra, 1891 senesinde Tıbbiyeden diploma almıştır. Mektepten çıktıktan sonra muhtelif vazifeler görmüş bilâhare Maarife intisap etmiştir. Dahiliye Mütehassısı olan Dr. Yusuf Ragıp, bir çok seneler Çapa Kız Muallim Mektebi Hekimliğini ayni zamanda Hıfzıssıhha Hocalığı vazifesini görmüştür. 67 yaşında iken hayata ebediyen gözlerini kapamıştır.

Z

Dr. Ziya Hilmi

(— -1931)

Dr. ZİYA HİLMİ :
Bulgaristanın (Servi) kasabasında doğmuştur. Askerî Tıbbiyeden diploma almıştır. Mektepten çıktıktan sonra Radyoloğ olarak yetişmiştir. İhtisasını kazandıktan sonra muhtelif hastanelerin Röntgen Mütehassıslığında bulunmuş ve Gümüşsuyu Hastanesi Radyoloğ'luğunu da yapmıştır. En son vazifesini Gülhane Hastanesinde geçirmiştir. Tedavi için gönderildiği Almanyada 1931 yılında hayata ebediyen gözlerini kapamıştır.

Dr. Ziya Osman

(1865-1933)

Dr. ZİYA OSMAN :
Selânikte doğmuştur. Komisyoncu Emin Osman Efendinin oğludur. Orta ve Lise tahsilini Selânikte tamamladıktan sonra, 1889 senesinde Mülkiye Tıbbiyesinden diploma almıştır. Mektepten çıktıktan sonra Selâniğe dönmüş ve Memleket Hastanesi Hekimi olmuştur. Memleket Hastanesinde bir müddet çalıştıktan sonra Selânik Hapishane Doktorluğuna tayin edilmiştir.

Dr. Ziya Osman, Yunan Harbine ve Balkan Harbine iştirâk ederek muhtelif hastanelerde, ve kıtalarda vazife görmüş, 1897 de tahsilini tekemmül ettirmek üzere Paris'e gitmiştir. Balkan harbinden sonra İstanbula hicret eden Dr. Ziya Osman, Ölünceye kadar, serbest doktorluğu tercih etmiştir. Ve Selânikte iken (Cemiyeti Hayriyei Nisvaniyede) senelerce bilfiil çalışmıştır.

Cemiyet âzasının soyadlarına göre sıralanışı

A

*Abdurrauf 261
Abudoğlu Riza 1
Ağakay Mehmed Ali 1
Ağar Vefik 2
Ağıcı Ziya Nuri 2
*A. Şemseddin 261
*Ahmed Cevdet 264
*Ahmed Hamdi 258
*Ahmed Rıfat 258
Ak Remzi 2
*Akalın Besim Ömer 259
Akalın Mahmud Sabit 3
Akan Vefik Vassaf 3
Akarçay İsmai Hakkı 4
Akata Burhan 4
Akay Galip 4
Akaydın Emin 5
Akbal Mesih 5
Akdağlı İsmail 5
Akel Selâhattin 6
Aker İrfan İhsan 6
Akın Cevdet 6
Akın Halid 7
Akın Sabri Ali 8
Akın Şahap 7
Akıncı İbrahim 8
Akiz Mecid 9
Akkent Medeni 8
Akkoyunlu Ahmed 9
Akkuş Esad 10
Akman İbrahim 10
*Aknar Hamdi Suad 257
Akol Kâmil 10
Akra Salih 10
Aksel İhsan Şükrü 11
Aksoy Mehmed Ali 11
Aksu Lütfi 12
*Akşit Haşim 259
Aktan Celâl 12
*Aktansel Nuri 260
Aktimur Sezai 13
Aktulga Nüzhet 13
*Akyol Şerafeddin 260
Akyürek Hayri Rüştü 13
Akyüz Nazif İbrahim 14
Alantar İhsan Hilmi 14
Alıçlı Sırrı 15
*Ali Riza Necip 260
Alkaya Cevdet 15
Altan Fikri 16
Altınbulaklı Salih 16
*Altınrodop Asaf 260
Altogan Ali Riza 16
Altuğ Hikmet 17
Amasyalı Vasıf 17
Anday Kadri Raşid 17
Aran Cavid 18
*Arca İzzet Kâmil 261
*Argun Nail 261
Arı Fahri Halil 19
Arıel Behçet 19
Arıhan Yusuf Fikret 19
Arıkan Avni 18
Arıkan Nuri 19
Arman Nazım 20
Arsever İsmail Ali 20
Artun Osman Nuri 21
Arün Saffet 21
*Asaf Derviş Paşa 257
Aslan İsmail Hakki 21
Aslan Şevket Şadi 22
Aslan Tahir 22
Asrak Asım 22
Aşkın Ahmed 23
Ataay Mazhar 23
Atabay Ali Vasfı 23
Ataç Zeki Şamil 24
*Atak Abidin 262
Atak Adil 24
Atakan Ahmed 24
*Atakam Şerif 262
*Atalan Rıfkı Atıf 262
Atalan Seyfettin 25
Ataman Mehmed Ali 25
Ataman Mümtaz 26
Atasagum Necaettin 26
Atasoy Ali Riza 26
Atay Ahmed Kemal 27
Atay Suad 27
*Ateş Bahaddin 263
*Ateş Semseddin 263
Atlamaz Akif 28
Avcılar Mustafa Şakir 28
Ayberk Hamza 29
Ayberk Nuri Fehmi 29
*Aydaş Sadık Nafiz 264
Aydın Murad Rami 30
Aydın Necib 30
Aykın Şükrü Darviş 30
Aykurt Nezihi 31
*Aykut Akif 264
Ayışık Tevfik Akif 31
Ayoğlu Ferruh 32
Aysay Kemal 32
Aytün Salim Said 32
*Aziz 264

B

B. Aksoy Ziya Cemal 34
Bağlum Sami 34
*Bahaddin Burhan 265
*Bahaddin Fehmi 265
*Bakar Etem 265
Bakay Ali Riza 35
Bakım Hıfzı 35
*Balcıoğlu Hasan 266
Bali Zeki 35
Balkan Faruk 36
Ballı Necati 36
Balum Semih 36
Banerman Rauf 36
Bankacı Rahmi 255
Baran Halid 38
Barker Zeki Nasır 37
Barım Şuayıp 38
Barlas Mecid 38
Barutçu Şaban 39
Başar İrfan 39
Başkam Hasan 40
Başkan Hasan Şahin 40
Başpınar Nazmi Fahri 41
Batı İsmail Hakkı 41
Battalgazi Etem Akif 41
*Bayav Memduh 266
Baydur Muammer 42
Baykal Ertuğrul 42
Bayraktar Abdurrahim 43
Bayraktar Cemal 43
Bayraktar Fuad 43
Bayram Talât 44
Baysal Sadık Nuri 44
Baysan Niyazi 45
*Baysan Salih Bekir 45
Baysum Ali Kiza 45
*Behçet Hulusi 46
Bego Ahmet 47
Beken Bedri 47

*Beken Suphi Neşet 266
Beksan Fuad Kâmil 47
Belger Nihad Reşad 48
*Bellisan Hazım 266
Bener Reşad 49
*Bengi Kemal 267
Bengisu Naci 49
Bengü Burhan 50
Berk Mehmed Kâmil 50
Berkan İbrahim 50
Berker Niyazi Müştak 51
Berkin Kâni 51
Berkin Tahsin 51
Berkiş Sadi Şerif 52
Berksoy Kemal Cenap 52
Berksun Cemal 53
Beşe Şevket 53
*Bil Cevad N. Zekâi 267
Bil Hakkı Vehbi 54
Bilge Nevzad 54
Bilgen Ali Fuad 54
*Bilgin İbrahim Nazmi 268
Bilhan Bedia 55
Bilhan Mustafa 55
Bilhan Nebil 56
Binzet Burhan 56
Birgen Kenan 56
*Birgi Ziya Nuri 267
Birol Ali Esad 256
Birol Enver 57
Bozkurt Kemal Osman 57
Bozyakalı Enver 58
Bumin Hazim 58

C

Caculi Fuad Fehim 59
Can Fahri 59
Canbakan Nuri Süleyma 60
Cangör Şükrü Emin 60
Cangören Asım 60
Cankat Murat 61
Cansen Nusret 62
Cansever Sabri 62
Cansun Celâl 62
Ceylân Naci 62
Cimilli Salim 63
*Civa Halil 269
*Civelek Osman 269
Cura Hulki 63

Ç

Çağıl Rıfat 64
Çalık Said 64
*Çalımlı Ali paşa 270
Çambel Perihan 65
Çankırılı Fehmi 65
Çanlı Ulvi 65
Çapa Selim 66
Çapçı Rüştü 66
Çelebi Ömer Faik 66
Çelebioğlu Celâl 67
*Çelik Osman Şerafeddin 270
Çetiner Necati 67
Çevik Nüzhet 67
Çilesiz Abdülkadir 68
Çintan Şükrü Ali 68
Çiray Halil 69

D

Dağdelen Lutfi Kâmil 70
Dağlar Mustafa 70
Damlacı Kâzim 70
Danışman Rıfkı 71
Demir Vehbi 71
Demirağ Bahtiyar 71
*Demiröz İhsan 271
Demirtaş Şevket 72
Derkan Ahmed 72
*Derlen Aziz Fikret 271
Derman İhsan Arif 73
Derman Mahir 73
*Develioğlu Osman 271
Diker Mustafa Hayrullah 73
*Dikmen Hakkı 272
Dilek Hami 74
Dilemre Saim Ali 74
Dilgimen Hasan 75
Dirim Abdülkadir 75
Dirim Derviş 75
Dirim Osman 76
Dinçer Bahettin 76
*Divitçioğlu Necmettin 272
*Doğancı Naci Kâzım 272
Doğru Faik Fikret 76
Dolgungil Y. İzzettin 77
Dora Hüseyin 77
*Dorken Niyazi 272
Doyran Ali Riza 78
Duyar Rüştü Recep 78
*Duman Nazim Hamdi 273
*Dural Mazhar Hüsnü 273
*Duydal İhsan 273
*Dümer Gahir İbrahim 274

E

Ediz Şakir Ahmet 79
Egeli Ekrem Şerif 79
Elgin İhsan 79
*Eligüzel Süleyman Fehmi 80
Eligüzeloğlu Şevki 80
Emed Ahmed Şükrü 80
*Emek Sabit 275
*Emir Macid 254
Ener Akif 81
Ener Nureddin 82
Endik Süreyya 81
*Er Hakkı 275
*Erar Neşet Salim 275
Erbil Sabri 82
Erbuğ Bekir Sıtkı 83
Erbuğ Rüştü 83
Erciyaş Fazıl 83
Erdemir Şefik 84
Erden Fethi 84
Erduran Behçet Sabit 85
Erel Ali Haydar 86
*Erel Hakkı Şinasi 275
Erel Şinasi Hakk 86
*Eren Nuri Osman 276
Erensoy Kemal 87
Erentürk Cudi 87
*Ergin Sami Tahsin 277
Erginay Hilmi 87
Ergören Hulusi 88
*Ergüder Celâleddin 276
Ergüklü Mehmed Nuri 88
Ergüven Muhsin 89
Eriç Raci 89
*Erim Naci 277
*Erinçer Rüştü 278
Erk Selâhattin Mehmed 89
Erkin Talât 90
Erkmen Remziye 90
Erksan Riza 90
Erkun Saim 91
Erman Münif İsmail 91
Eroğlu Saffet 92
Ersan Mehmed Ali 92
*Ertekin Osman Nuri 278
*Ertem Etem 277
Ertez Hikmet 92

*Ertuna Salih 278
Erzin Niyazi 93
*Esen Kadri Galib 276
Esencan Kudsi 93
Esenel Hüsameddin 94
Eti Ömer Lütfi 94
Evin İsmail 95
Evirgen Rıfat 95
Evrensel Feridun 95
Evsen Rıfat 96

F

*Fehmi İsmail 279
*Fethi 279
Fettahlıoğlu Ziya 97
Feyzioğlu Behçet 97
Fişek Nusret 98

G

Gamsızoğlu Safi 99
*Garan İhsan Sami 280
*Gemicigil Enver 280
Giray Saib 99
Gizer Hikmet 100
Göğüş Mustafa 100
Gökalp Fehmi 101
Gökay Fahrettin Kerim 101
Gökay Fahri 102
Gökbel Celâlettin 102
Gökçe Tevfik İsmail 102
Gökmoğol Ruhi 103
Göksel Abdülkadir 103
Göksel Adnan 103
*Göksu Ahmet İhsan 281
Gökşin Ziya 104
Göktepe Reşad 104
Göktulga Fahri Celâl 104
*Gönenç Nuri 281
Gönenç Remzi 105
Gönenden Cevdet 105
Gönül İbrahim 106
Gören Rıza Murad 106
Görkey Hilmi Kâmil 106
Gözaçan Şevket 107
*Gözalan Fethi 281
Gözberk Rıfat 107
Gözcü Niyazi İsmet 107
Göze İbrahim 108
Gözüoldu Kâmil 108
Gülmezoğlu Fatin 109
*Günal Necmeddin 282
Günalp Fevzi 109
Gündem Osman 109
*Gündoğdu Mehmed Refet 282
Güner Tevfik 110
Güneren Nuri Şemsi 110
*Güney Tevfik 282
Güngör Rıfat Salih 110
*Güntekin Tevfik Hüseyin 281
Günver Muammer 111
Gür Süreya Kedri 111
Güran Nihad Sezai 112
Güran Ragıp 112
Gürbaş Faik 112
Gürerman Sami 113
*Gürgün Kerim Sebati 283
Gürkan Ekrem 113
Gürkan Kâzim Ismail 113
Gürkan Kemal 254
Gürsan Ferid 114
Gürsel Ali Eşref 114
Gürsoyçadırcı Cevdet 115
Gürvit Ziya 115
Güven Hami 115
Güven Riza 116
*Güven Zühtü 283
Güvenç Selâhattin 116

H

*Hacı Ahmet Ziya 284
*Hacı Kemal 284
*Halid İzzet 284
Hasekili Sami 117
*Hattusas Sadrettin 285
*Haydar Mustafa 285
*Hazar Mehmed İsmail 285
Hız Mutahhar 117
Hız Vedia 118
*Hikmet Hamdi 285
*Hükmenoglu Hikmet 286

I

*Ildız Cemal 289
Ilgar Nazım 119
Işık Fahri 119
Işık Mahmud 120
Işık Yusuf Ziya 120
Işıkdoğdu Riza 120
Işıkman Fevzi 121
Işın Mahmud Turgud 121

İ

*İbrahim Hakkı 287
İçbilen Talât 122
İçgören Kâzim Nuri 122
İçsezen Şükrü Nuri 123
İçden Hüseyin 122
İkiz Ali Riza 124
*İlkay Mehmed Şükrü 287
İlkel Şükrü Fazıl 124
İlter Bahir 124
İmre Salih 125
İncedayı Cevad Kerim 125
*İnkaya Ali Riza 287
İnsel Fehmi 126
İpekoğlu Hamdi 126
İrdelp Neş'et Ömer 126
İren Celâl 127
*İris İhsan Ali 287
İsanç İhya Salih 127
*İsmail Hakkı 288
*İsmail Hurşid 288
İzmen Adnan 128
İzmirli Necmeddin Hakkı 128

K

Kaçaroğlu Raşid 129
Kafescioğlu İsmail Hakkı 129
Kağan Abdullah Hayri 130
Kaleli Faruk 130
Kam Şerafeddin 130
Kamar Celâl Şerif 131
Kamçıoğlu Demir Ali 131
Kamgözen Halid 131
*Kanatlı Besim Ruşen 289
Kantemir Mustafa Sıtkı 133
Kanıçelebi Kamereddin 132
Kankat Cafer Tayyar 132
Kansu Mustafa Celal 133
*Kaparalı Hasan Fehmi 290
Kaptanoğlu İzzet 133
Karan Ahdmed Lebib 134
*Kardam Rifat 289
*Kasım İzeddin 290
Katı Mustafa Reşit 134
Kaya Ziya 135
*Kayacan Ali Romon 291
Kayacan Mehmed Ali 135
*Kaygusuz Basrı 292
Kazzancıgil O. Remzi 135
Kazacıoğlu A. Ziya 136

Keçeci Sükûti 136
Kepecigil Fuad 136
Keskin Fuad 137
***Keskingil** Refik Münür 290
Kıcıman Galib Kâşif 137
***Kıray** Remzi 292
Kırbaş Şevket 137
Kızılay Nihad 138
Kili Emin Rıza 138
Kitapçı Baha 255
Koçak Halid Ziyaa 138
Koçal Celal Ferdi 139
Koçer Sadettin Vedat 139
Kokgil Hamid 140
Kolerkılıç Ahmed Asım 140
Konuk Raif 140
Konukgil Sezai 141
Konuralp Halid Ziya 141
Konuralp Şükrû 141
Konuray İbrahim Burhan 142
***Kor** Reşad Rıza 291
Korkut Şerif 142
***Korle** Arif Edhem 292
Korur Ali 143
Koşumdok İbrahim kâtip 143
Kot Ahmed Hamdi 144
Kökdemir Bahaddin Faik 144
Köksal Seyfettin 145
Köner Ekrem 145
***Köstem** Hasan 292
Kulakçı Sami 145
Kuman Süleyman 146
Kumbaracılar Sedat 146
Kunt Emin Şükrü 146
Kuntman Derviş 147
Kuray İbrahim Ethem 147
Kurgan Tahsin 147
Kurşuncu Osman Said 148
***Kurtaran** Orhan Abdi 148
Kurtaran Ragıp 149
Kurtoğlu Mehmed 149
Kutay Aziz 256
Kutkam İsmail Hakkı 149
Kuzucu Ahmed Hakkı 150

L

Lâkay Kâzım 151
Lütem Ahmed Tefik 151

M

***Mahir Hasan** 293
***Mahmud Ali** 294
***Maktalan** Mustafa 294
Maktav Ziyaeddin 153
***Menmed Ali** 294
***Mehmed Halid** 293
***Mehmed Rahim** 295
Memik Fatma Şakir 153
Menteşoğlu Ali 154
***Mesud İbrahim** 295
Milâslı İsmail Hakkı 154
Mökay Fahri 155
***Musa Kâzım** 295
***Mutlu** Hıfzı 295
Mutlu Kâmile 155
Müftüler Ömer Lütfi 156
***Münir İzzet** 296

N

***Nafiz Paşa** 296
***Necmettin Arif** 296
Nemutlu Necmeddin 157
Neşşar Muhtar 157
Noyan Abdülkadir 157
Noyan Dedri 158
***Nureddin İbrahim** 297
***Nureddin Süleyman** 297
***Nuri Abdülhadi** 297
Nuktu Sadullah 159

O

Oğuz Velittin 160
Oğuzer Ahmet Salim 160
Olcay Hamid Osman 161
***Oma** Mehmed Ali 298
Onat Ahmet Rasim 161
Onat Süreyyaz 162
Onur Ahmed Asım 162
Onur İffet 162
***Onur** Mustafa 298
Onur Nureddin 163
***Oran** Mahmud Nedim 298
Orbay Mehmed Suad 163
***Orbay** Lütfi Akif 299
Orhan Yahya 164
***Orhon** Şemseddin 299
Oskay İhsan Ahmed 164
Oskay Rüştü 165
***Otman** Remzi 299

Ö

Öget Ömer Fevzi 166
***Öget** İbrahim Zati 300
Öğütmen Bahaddin 166
Öke Mim Kemal 166
Öke Nazmi 167
***Ökmen** İsmail Hikmet 300
Öktem Abdullah 168
Öktem Nihad 168
Önay İrfan Necip 168
Öncel Burhan 255
Önder Abdullah Sıtkı 169
Öner Hulki 169
Önge Kemal 169
Öngören İbrahim Tali 170
***Öngörer** Hüseyin Avni 300
Önsan Adil 170
Örensoy Tavfik Recep 171
Örs Dündar 171
***Öy** Ahmed 301
Özbek Ahmed Vicdani 172
Özden Akil Muhtar 172
Özek Ömer 172
Özel Celâl 173
Özelçi Cafer 174
***Özelli** İrfan Kâmil 301
Özer Saip 174
Özer Şevket Rıza 174
Özet Adnan 254
Özgen Ahmed İhsan 175
***Özgen** Hüseyin Arif 302
Özgen İhsan Arif 301
***Özgüney** Mehmet Halid 302
Özkal Fahri 175
***Özkan** Hamdi 302
Özkan Mustafa Talât 176
Özkaya Nuri 176
***Özkaya** Şerif 303
Özkorel Rıfkı Osman 176
Özkul Bekir Ömer 177
Özsoy Niyazi Ali 177
Öztan Neşet Halil 178
Öztekin Ahmed Hamdi 178
Öztürk Cahid Hayri 179
***Öztürk** Hüsnü 301
Özüak Haydar 179
Özverim Hulusi 179

P

Palavan Haydar 181
Pamir Ali Mazhar 181
Pamir Zeki Hakkı 182
***Pasin** Ali Rıza 303
Pasin Cevat Refik 182

Payaslıoğlu Fahir 183
Pek Rafet Ahmed 183
Pekcan Ali Sadettin 183
***Pekin** Hazım 303
***Pekolcay** Riza Rüştü 304
Pektaş Cemal 184
***Petriç** Emin 304
Pırıldar Celâleddin 184
***Poyraz** Habib 305
Poyraz Hilmi 184
Poyraz Seyfi 185

R

***Ravak** Saffet 305
Resuloğlu Edip 186
***Rifat** 305

S

Saatçıoğlu Nef'i 187
Sabar İhsan Rifat 187
***Sağbil** Raif Şakir 306
Sağdam Mehmed Said 188
Sağlam Tevfik Salim 188
Sağlık Cemal Necip 189
Sağlık Saim 189
***Saim** Orhan 306
***Salor** Emin 306
Salor Hüseyin 190
Salman Said Ali 190
***Sanal** Avni 306
Sanal Tevfik 190
Sanal Münif 191
Sander Muzaffer 191
Saraçoğlu Cevdet 191
Sarıkadıoğlu Halis 192
Sarıkahya Mehmed 192
Sarılar Fehmi 192
Sarol Mükerrem 193
Sarp Hüseyin Enver 193
***Saruhan** Süreyya 307
Sav Saip 194
Savcı Mes'ud İsmail 194
Savcı Nureddin Ortmar 194
***Sayan** Hamdi 307
Sayar İsmail Hakkı 195
Sayılı Şahap 195
***Sayın** Rıfkı 307
Saykan Rahmi 195
Saylam Cevad 196
Sayman Hayri 196
***Sayraç** Seyid 308
Sekban Şükrü Mehmed 196
***Selcen** Nazmi Aziz 308
***Selek** Salim Kıtkı 308
Serav Kemal Süleyman 197
Seren Lütfi Rahmi 197
Serinken Lütfi Sabri 198
***Serter** Süreyya Hidayet 309
Sevdir İsmail Mahmud 198
***Seymen** Hamdi Şakir 309
Sezer Fevzi Necdet 199
Sezer Halil 198
Sezer Hikmet 199
Sezgin Nuri 199
Sıgındım Hasan Reşad 200
Sırmalı Celâl Namık 200
***Sıtkı** 310
Sidal Sabri 201
Simer Talât 201
Sirer Raif 202
***Sofular** Hamdi 310
Sokullu Kâmil Ahmed 203
Sommer Ahmed Kemal 203
Sommer Ziya 203
Somersan Naci Said 204
***Somyürek** Hasan Vasif 310
Sonat Celâl Tevfik 204
Sorağman Fuad 204
Sorgun Sırrı Reşid 205
Soydan Ferid 205
Soydan Niyazi 206
Soyer Fuad 205
***Soylu** Şerif Yusuf 310
Sönmez Eşref 206
Sönmez Kemal 206
Söylemez Nureddin 207
Sunal Aziz 207
Sunay Naşid 208
Süğür Fahreddin 208
Süğür Mühiddin 208
***Süleyman** Ethem 311
Sümer Tevfik 209

Ş

Şahenk Fahriye 210
Şahin Ali 210
***Şahinler** Fuad 311
Şakar Akif Şakir 210
Şakar Hamid 211
Şakir Nazım Şakir 211
Şarman Kâzım 212
Şavlı Ali Şükrü 212
***Şefik Hidayet** 312
Şehsuvaroğlu B. Nuri 212
Şen Abdurahman İrfan 213
Şenemre Nureddin 213
***Şevki** 311
***Şirvan** Ali Fikri 312

T

***Tahir** İsmail 313
Talimcioğlu Reşid 214
***Talimcioğlu** Ş. Kâmil 313
Tan Avni 214
***Tan** Mazhar 313
***Tanbek** Refik 314
Tancil Aliye Rıza 215
Taner Feyzi 215
***Taner** İzzet 314
Taneri Fuad 215
Tansel Zeki 216
***Tardo** İsmail Surur 314
Tarkan Kemal 255
***Tarkan** Hüseyin Hayati 315
Taşkın Süleyman Zeki 216
Taygun Raşid 216
Tayman Hüseyin Hakkı 217
Teoman Osman 220
Tek İbrahim Rafet 217
***Tekin** Halid Naci 315
Tekiner Haldun 218
Teman Şevket 219
Tektaş Zeki 217
Telli Haydar 219
Temel Tarık 218
Temin Mehmet Tevfik 219
Temizer Bahri İsmet 220
Temizer Osman İsmet 220
***Tevfik** 316
Tezcaner Salih 221
Tezel Ekrem Behçet 221
Tezel Saip 222
Tınç Atif Mustafa 222
***Tin** Cevad Tahsin 316
***Tinel** Zühtü Rıza 315
Tiner Şükrü Hazım 222
Tipi Hüseyin 223
Tok Ekrem 223
***Tokay** Mahir 317
Toker Ahmed Burhaneddin 224

*Toker Vasfi 316
*Tokgöz Server Kâmil 316
Toktamış Haydar 224
Toktar Naci 224
Tolun Zahid 225
Tolunay Kemaleddin 225
Tonguç Fuad 225
*Topaloğlu Rifat 317
Tosun Sadettin 226
Tör Fikri Servet 226
Törün Yusuf İzzet 227
Tugan Burhaneddin 227
Tulga Tahsin 228
Tuna İrfan 228
Tunakan Hüseyin Kenan 228
Tunca Saim 229
Tunçer Alâeddin 229
Tunçer Ali Şevket 229
Turam Kemal 230
Turfan Cemal 230
*Tüblek Hüseyin Avni 318
Tümay Sezai 230
Tümer Mehmed Hurrem 231
Türegün Galip 231
*Türkmen Fuad 318
*Türkün Süleyman 318
Tüzün İsmail Hakkı 232

U

Ugan Şakir 233
Uğur Ahmed Cevdet 233
Uğur Cevdet 234
*Ulagay İbrahim Ethem 319
Uludağ Osman Şevki 234
Uluğ Ömer Faruk 235
Ulusoy Ali Galip 235
*Uslu Şekip Habib 319
Usman Neş'et Osman 235
Uyanık Cevdet 238
Uyar Hakkı 238
*Uzel Selim 320
Uzgil Selâhattin Sadık 236
Uzluk Mustafa Nafiz 236
Uzman Mazhar Osman 237

Ü

Üçer Süleyman 239
*Ülgen Tevfik Hicri 320
Ülgür Lâtif 239
*Ülker Nurettin 321
Ülman İbrahim İskender 239
Ünal Ali Rıza 240
*Ünal Mustafa Muhlis 321
Ünal Şerafettin 240
Ünalan Orhan 240
*Üner Neş'et Şükrü 321
*Ünlen Ali Rıza 321
Ünsal Tahsin 241
Ürer Ömer Edip 241
*Üresin Abdullah 322
Üstün Ziya 242
Üstüner Siret 242

V

Varnalı Bahaeddin Lütfi 243
Vural Hüsnü 244

Y

Yakal Selâhaddin 245
Yakar Ahmed Suphi 245
Yalaz Kemal Mehmed 246
Yalkın Ömer Seyfeddi 246
Yardımsever Cemit 246
Yargıcı Faik Süleyman 246
Yargıcı Rami 247
*Yaşar Necip 322
Yaver Sani 247
Yaylalı Mustafa 248
Yengin Bahaeddin 248
Yenginsoy Aziz 248
Yergök Aziz Tevfik 249
Yeşeren Ali Adnan 249
Yeşil Kemal 250
Yetkin Kadri 249
Yetkin Rauf 250
Yetkinler Ethem 250
*Yez Hüseyin Mazlun 323
*Yıldırım Avni 323
Yılmazer Abdülkadir 251
*Yiğit Said Cemil 322
Yoldaşcon Recep Sabri 251
Yorulmaz İzzet 251
Yurtsan Ferid İbrahim 252
*Yusuf Rağip 323
Yücelyiğit Ali Orhan 252
Yöney Ömer 252

Z

*Ziya Hilmi 324
*Ziya Osman 324

İsimlerinin yanında yıldız işareti olanlar vefat etmiştir.

Cemiyet âzasının isimlerine göre sıralanışı

A

Abdlükadir Çilesiz 68
Abdülkadir Dinim 75
Abdülkadir Göksel 103
Abdülkadir İ. Yılmazer 251
Abdülkadir Noyan 157
Abdullah Öktem 168
Abdullah Sıtkı Önder* 269
Abdullah Üresin* 322
Abdurrahim Bayraktar 43
Abdurrauf* 261
Abidin Atak* 262
Adil Atak* 24
Adil Önsan 170
Adnan Göksal 103
Adnan İzmen 128
Adnan Özet 254
Adnan Yeseren 249
Ahmed Akkoyunlu 9
Ahmed Aşkın 23
Ahmed Atakan 24
Ahmed Bego 47
Ahmed Cevdet* 264
Ahmed Cevdet Uğur 233
Ahmed Derkan 72
Ahmed Hakkı Kuzucu 150
Ahmed Hamdi* 258
Ahmed Hamdi Kot 144
Ahmed İhsan Göksu* 281
Ahmed Kemal Atay 27
Ahmed Kemal Somer 203
Ahmed Öy* 301
Ahmed Rasim Onat 161
Ahmed Rıfat* 258
Ahmed Şükrü Emed 80
Ahmed Vicdani Özbek 172
Ahmed Ziya Kazancıgil 136
Akif Tevfik Atlamaz 28
Akif Aykut* 264
Akif Ener 81
Akif Şakir Şakar 210
Akıl Muhtar Özden 172
Alaettin Tunçer 229
Ali Çalımlı* 270
Ali Esad Birol 256
Ali Eşref Gürsel 114
Ali Fikri Şirvan* 312
Ali Fuad Bilgen 54
Ali Galib Ulusoy 235
Ali Haydar Erel 86
Ali Korur 143
Ali Mazhar Pamir 181
Ali Menteşoğlu 154
Ali Orhan Yücelyiğit 252
Ali Rıza Atasoy 21
Ali Rıza Altogan 16
Ali Rıza Bakay 35
Ali Rıza Baysun 45
Ali Rıza Doyran 78
Ali Rıza İkiz 124
Ali Rıza İnkaya* 287
Ali Rıza Necip* 260
Ali Rıza Pasin* 303
Ali Rıza Ünal 240
Ali Rıza Ünlen* 321
Ali Roman Kayacan 291
Ali Saadettin Pekcan 183
Ali Şahin 210
Ali Şevket Turçer 229
Ali Şükrü Şavlı 212
Ali Vasfi Atabay 23
Aliye Rıza Tancil 215
Arif Etem Korle* 292
Asaf Altınrodop* 260
Asaf Derviş paşa* 257
Asım Asrak 22
Asım Cangören 60
Asım Kolerkılıç 140
Asım Onur 162
Atıf Mustafa Tınç 222
Avni Arıkan 18
Avni Sanal* 306
Avni Tan 214
Avni Yıldırım* 323
Aziz* 264
Aziz Fikret Derlen* 271
Aziz Kutay 256
Aziz Sunal 207
Aziz Yeginsoy 248
Aziz Yergök 249

B

Baha Dinçer 76
Baha Kitapçı 255
Baha Lütfi Varnalı 243
Baha Öğütmen 166
Bahattin Ateş* 263
Bahattin Burhan* 265
Bahattin Faik Kökdemir 144
Bahattin Fehmi* 265
Bahattin Yengin 248
Bahir İlter 124
Bahri İsmet Temizer 219
Bahtiyar Demirağ 71
Basri Kaygusuz* 292
Bedi Nuri Şehsuvaroğlu 212
Bedia Bilhan 55
Bedri Beken 47
Bedri Noyan 158
Behçet Ariel 19
Behçet Feyzioğlu 97
Behçet Sabit Erduran 85
Bekir Ömer Özkul 177
Bekir Sıtkı Erbuğ 83
Besim Ömer Akalın* 259
Besim Ruşen Kanatlı* 289
Burhan Akata 4
Burhan Bengü 50
Burhan Binzet 56
Burhan Konuray 140
Burhan Öncel 255
Burhan Toker 224
Burhan Tugan 227

C

Cafer Özelçi 174
Cafer Tayyar Kankut 132
Cahid Hayri Öztürk 179
Cavid Aran 18
Celâl Aktan 12
Celâl Cansun 62
Celâl Çelebioğlu 67
Celâl Ergüder* 276
Celâl Ferdi Koçal 139
Celâl Gökbel 102
Celâl İren 127
Celâl Namık Sırmalı 200
Celâl Özel 173
Celâl Pırıldar 184
Celâl Şeref Kamar 131
Celâl Tevfik Sonat 204
Cemal Bayraktar 43
Cemal Berksun 53
Cemal Ildız* 289
Cemal Pektaş 184
Cemal Turfan 230
Cemil Necip Sağlık 189

Cemil Yardımsever 246
Cevad Kerim İncedayı 125
Cevad Refik Pasin 182
Cevad Saylam 196
Cevad Tahsin Tin* 316
Cevad Zekâi Bil* 267
Cevdet Akın 6
Cevdet Alkaya 15
Cevdet Gönenden 105
Cevdet Gürsoyçadırcı 115
Cevdet Saraçoğlu 191
Cevdet Uğur 234
Cevdet Uyanık 238
Cudi Erentürk 87

D

Demir Ali Kamçıoğlu 131
Derviş Dirim 75
Derviş Kuntman 147
Dündar Örs 171

E

Edip Resuloğlu 186
Ekrem Gürkan 113
Ekrem Behçet Tezel 221
Ekrem Köner 145
Ekrem Şerif Egeli 79
Ekrem Tok 223
Emin Akaydın 5
Emin Petriç* 304
Emin Rıza Kili 138
Emin Salor* 306
Emin Şükrü Kunt 146
Enver Birol 57
Enver Bozyakalı 58
Enver Gemicigil* 280
Ertuğrul Baykal 42
Esad Akkuş 10
Eşref Sönmez 201
Etem Akif Battalgazi 41
Etem Bakar* 265
Etem Ertem* 277
Etem Yetkiner 250

F

Fahreddin Kerim Gökay 101
Fahir Payaslıoğlu 183
Fahri Can 59
Fahri Celâl Göktulga 104
Fahri Gökay 102
Fahri Halil Arı 19
Fahri Işık 119
Fahri Mökay 155
Fahri Özkal 175
Fahri Süğür 208
Fahriye Şahenk 210
Faik Fikret Doğru 76
Faik Gürbaş 112
Faik Süleyman Yargıcı 246
Faruk Balkan 36
Faruk Kaleli 130
Fatin Gülmezoğlu 109
Fatma Şakir Memik 153
Fazıl Erciyaş 83
Fehmi Çankırılı 65
Fehmi Gökalp 101
Fehmi İnsel 126
Fehmi Sarılar 192
Ferid Gürsan 114
Ferid İbrahim Yurtsan 252
Ferid Soydan 205
Feridun Ş. Evrensel 95
Ferruh Ayoğlu 32
Fethi* 279
Fethi Erden 84
Fethi Gözalan* 281
Fevzi Günalp 109
Fevzi Işıkman 121
Fevzi Öget 166
Fevzi Taner 215
Fikri Altan 16
Fikri Servet Tör 226
Fuad Bayraktar 43
Fuad Fehim Caculi 59
Fuad Kâmil Beksan 47
Fuad Rıza Kepecigil 136
Fuad Sorağman 204
Fuad Soyer 205
Fuad Şahinler* 311
Fuad Taneri 215
Fuad Tonguç 225
Fuad Türkmen* 318

G

Galib Akay 4
Galib Kaşif Kıcıman 137
Galib Türegün 231

H

Habib Poyraz* 284
Hacı Ahmed Ziya* 284
Hacı Kemal* 284
Hakkı Dikmen* 272
Hakkı Er* 275
Hakkı Şinası Erel* 275
Hakkı Vehbi Bil 54
Hakkı Uyar 238
Haldun Tekiner 218
Halid Akın 7
Halid Baran 38
Halid İzzet* 284
Halid Kamgözen 131
Halid Naci Tekin* 315
Halid Ziya Koçak 138
Halil Civa* 269
Halil Çiray 69
Halil Sezer 198
Halis Sarıkadıoğlu 192
Hamdi İpekoğlu 126
Hamdi Özkan* 302
Hamdi Öztekin 178
Hamdi Sayan* 307
Hamdi Sofular* 310
Hamdi Suad Aknar* 257
Hamdi Şakir Seymen* 309
Hami Dilek 74
Hami Güven 115
Hamid Kogil 140
Hamid Osman Olcay 161
Hamid Şakar 211
Hamza Ayberk 29
Hasan Balcıoğlu* 266
Hasan Başkam 40
Hasan Dilgimen 75
Hasan Fehmi Kapralı* 290
Hasan Köstem* 292
Hasan Reşad Sığındım 200
Hasan Vasıf Somyürek* 310
Haşim Akşit* 259
Haydar Mustafa* 285
Haydar Özüak 179
Haydar Palavan 181
Haydar Telli 219
Haydar Toktamış 224
Hayri Kağan 130
Hayri Rüştü Akyürek 13
Hayri Sayman 196
Hazım Bellisan* 266
Hazım Bumin 58
Hazım Pekin* 303
Hikmet Altuğ 17
Hikmet Ertez 92
Hikmet Gizer 100

Hikmet Hamdi* 285
Hikmet Hükümenoğlu 286
Hikmet Sezer 199
Hilmi Erginay 87
Hilmi Kâmil Görkey 106
Hilmi Poyraz 184
Hıfzı Bakım 35
Hıfzı Mutlu* 295
Hulki Cura 63
Hulki Öner 169
Hulusi Behçet* 46
Hulusi Ergören 88
Hulusi Özverim 179
Hürrem Tümer 231
Hüsameddin Esenel 94
Hüseyin Arif Özgen* 302
Hüseyin Avni Öngörer* 300
Hüseyin Dora 77
Hüseyin Enver Sarp 193
Hüseyin Avni Tüblek* 318
Hüseyin Hakkı Tayman 217
Hüseyin İçden 122
Hüseyin Kenan Tunakan 228
Hüseyin Mazlum Yez* 323
Hüseyin Hayatı Tarkan* 315
Hüseyin Tipi 223
Hüseyin Salor 190
Hüsnü Öztürk* 301
Hüsnü Vural 244

İ

İbrahim Akıncı 8
İbrahim Akman 10
İbrahim Berkan 50
İbrahim Etem Kuray 147
İbrahim Etem Ulagay* 319
İbrahim Gönül 106
İbrahim Göze 108
İbrahim Hakkı* 287
İbrahim Hakkı Sayar 195
İbrahim Katip Koşumdok 143
İbrahim Nazmi Bilgin* 268
İbrahim Rafet Tek 217
İbrahim Tali Öngören 170
İbrahim Zati Öget* 300
İffet Onur 162
İhsan Ali İris* 287
İhsan Arif Derman 73
İhsan Arif Özgen* 301
İhsan Demiröz* 271
İhsan Duydal* 273
İhsan Elgin 79
İhsan Hilmi Alantar 14
İhsan Oskay 164
İhsan Özgen 175
İhsan Rıfat Sabar 187
İhsan Sami Garan* 280
İhsan Şükrü Aksel 11
İhya Salih İşanç 127
İrfan Başar 39
İrfan İhsan Aker 6
İrfan Kâmil Ozelli* 301
İrfan Necip Önay 168
İrfan Şen 213
İrfan Tuna 228
İskender Ülman 239
İsmail Akdağlı 5
İsmail Ali Arsever 20
İsmail Evin 95
İsmail Fehmi* 279
İsmail Hakkı* 288
Ismail Hakkı Akarçay 9
İsmail Hakkı Aslan 21
Ismail Hakkı Batı 41
Ismail Hakkı Kutkam 149
Ismail Hakkı Milaslı 154
Ismail Hakkı Tüzün 232
Ismail Hikmet Ökmen* 300
Ismail Kafesçioğlu 129
Ismail Hurşid* 288
Ismail Mahmud Sevdir 198
Ismail Sururi Tardo* 314
Izzet Kaptanoğlu 133
Izzet Kâmil Arca* 261
Izzet Taner* 314
Izzet Yorulmaz 251

K

Kadri Galib Esen* 276
Kadri Raşid Anday 17
Kadri Yetkin 249
Kamer Kanıçelebi 132
Kasım İzzettin* 290
Kâmil Akol 10
Kâmil Gözüodlu 108
Kâmil Sokullu 203
Kâmile Mutlu 155
Kâni Berkin 51
Kâzım Damlacı 70
Kâzım Ismail Gürkan 113
Kâzım Lakay 151
Kâzım Nuri İçgören 122
Kâzım Şarman 212
Kemal Aysay 32
Kemal Bengi* 267
Kemal Cenap Erensoy 52
Kemal Erensoy 87
Kemal Gürkan 254
Kemel Osman Bozkurt 57
Kemal Önge 169
Kemal Süleyman Serav 197
Kemal Sönmez 206
Kemal Tarkan 255
Kemal Tolunay 225
Kemal Turam 230
Kemal Yeşil 250
Kemal Mehmed Yalaz 240
Kenan Birgen 51
Kerim Sebati Gürgün* 283
Kutsi Esencan 93

L

Lâtif Ülgür 239
Lebib Karan 134
Lûtfi Akif Orbay* 299
Lûtfi Aksu 12
Lûtfi Kâmil Dağdelen 70
Lûtfi Rahmi Seren 197
Lûtfi Sabri Serinken 198

M

Macid Emir 254
Mahir Derman 73
Mahir Hasan* 293
Mahir Tokay* 317
Mahmud Ali* 294
Mahmud Işık 120
Mahmud Nedim Oran* 298
Mahmud T. Işın 121
Mazhar Ataay 23
Mazhar Hüsnü Dural* 273
Mazhar Osman Uzman 237
Mazhar Tan* 313
Mecid Akiz 9
Mecid Barlas 38
Medeni Akkent 8
Mehmed* 294
Mehmed Ali* 294
Mehmed Ali Ağakay 1
Mehmed Ali Aksoy 11
Mehmed Ali Ataman 25
Mehmed Ali Ersan 92
Mehmed Ali Kayacan 135

Mehmed Ali Oma* 298
Mehmed Halid* 293
Mehmed Halid Özgüney* 302
Mehmed Ismail Hazar* 285
Mehmed Kâmil Berk 50
Mehmed Kurtoğlu 149
Mehmed Nuri Ergüklü 88
Mehmed Rahmi* 294
Mehmed R. Gündoğdu* 232
Mehmed Sarıkâhya 192
Mehmed Şükrü İlkay* 287
Memduh Bayav* 266
Mesih Akbal 5
Mesud Ibrahim* 295
Mesud Ismail Savcı 194
Mim Kemal Öke 166
Muammer Baydur 42
Muammer Günver 111
Muhiddin Süğür 208
Muhsin Ergüven 89
Muhtar Neşşar 157
Murad Cankat 61
Murad Rami Aydın 30
Musa Kâzım* 295
Mustafa Bilhan 55
Mustafa Celâl Kansu 133
Mustafa Dağlar 70
Mustafa H. Diker 73
Mustafa Göğüş 100
Mustafa Maktalan* 294
Mustafa Muhlis Ünal* 321
Mustafa Onur* 298
Mustafa Reşid Katı 134
Mustafa S. Kantemir 133
Mustafa Şakir Avcılar 28
Mustafa Talât Özkan 176
Mustafa Yaylalı 248
Mutahhar Hız 117
Muzaffer Sander 191
Mükerrem Sarol 191
Mümtaz Ataman 26
Münif Erman 91
Münif Sanan 191
Münir İzzet* 296

N

Naci Bengisu 49
Naci Ceylân 62
Naci Erim* 277
Naci Kâzım Doğancı* 272
Naci Somersan 204
Naci Toktar 224
Nafiz paşa* 296
Nafiz Uzluk 237
Nail Argun* 261
Naşid Sunay 208
Nazım Arman 20
Nazım Hamdi Duman* 273
Nazım Ilgar 119
Nazım Şakir Şakır 211
Nazif Ibrahim Akyüz 14
Nazmi Aziz Selcen* 308
Nazmi Fahri Başpınar 41
Nazmi Öke 167
Nebil Bilhan 56
Necati Ballı 36
Necati Çetiner 67
Necaettin Atasagun 26
Necdet Sezer 199
Necib Aydın 30
Necib Yaşar* 322
Necmeddin Arif* 296
Necmeddin Divitçioğlu* 272
Necmeddin H. İzmirli 128
Necmeddin Günal* 282
Necmeddin Nemutlu 157
Nefi Saatçıoğlu 187
Neşet Osman Usman 235
Neşet Halil Özlan 178
Neşet Ömer İrdelp 126
Neşet Salim Erar* 275
Neşet Şükrü Üner* 321
Nevzat Bilge 54
Nezihi Aykurt 31
Nihad Kızılay 138
Nihad Öktem 168
Nihad Reşad Belger 48
Nihad Sezai Güran 112
Niyazi Ali Özsoy 177
Niyazi Baysan 45
Niyazi Dorken* 272
Niyazi Erzin 93
Niyazi Ismet Gözcü 107
Niyazi Müştak Berker 51
Niyazi Soydan 206
Nureddin Ener 82
Nureddin Ibrahim* 297
Nureddin Onur 163
Nureddin Otmar Savcı 194
Nureddin Şenemre 213
Nureddin Söylemez* 207
Nureddin Süleyman* 297
Nureddin Ülker* 321
Nuri Abdülhadi* 297
Nuri Aktansel* 260
Nuri Arkan 19
Nuri Fehmi Ayberk 29
Nuri Gönenç* 281
Nuri Osman Eren* 276
Nuri Özkaya 176
Nuri Sezgin 199
Nuri Süleyman Canbakan 60
Nuri Şemsi Güneren 110
Nusret Cansen 62
Nusret Fişek 98
Nüzhet Aktulga 13
Nüzhet Çevik 67

O

Orhan Abdi Kurtaran* 148
Orhan Remzi Kazancıgil 135
Orhan Ünalan 240
Osman Develioğlu* 271
Osman Dirim 76
Osman Civelek* 269
Osman Gündem 109
Osman Ismet Temizer 220
Osman Nuri Artun 27
Osman Nuri Ertekin* 278
Osman Said Kurşuncu 148
O. Şerafeddin Çelik* 270
Osman Şevki Uludağ 234
Osman Teoman 230

Ö

Ömer Edip Ürer 241
Ömer Faik Çelebi 64
Ömer Faruk Uluğ 235
Ömer Fuad Keskin 137
Ömer Lütfi Eti 94
Ömer Lütfi Müftüler 156
Ömer Özek 172
Ömer S. Yalkın 246
Ömer Yöney 252

P

Perihan Çambel 65

R

Raci Eriç 89
Rafet Pek 217
Rahmi Bankacı 255
Rahmi Saykan 195

Ragıp Güran 112
Ragıp Kurtaran 149
Raif Konuk 140
Raif Sirer 202
Raif Şakir Sağbil* 306
Rami Yargıcı 247
Raşid Kaçaroğlu 129
Raşid Taygun 216
Rauf Banerman 36
Rauf Yetkin 250
Receb Sabri Yoldaşcan 251
Refik Münir Keskingil* 290
Refik Tanberk* 314
Remzi Ak 2
Remzi Gönenç 105
Remzi Kıray* 292
Remzi Otman* 299
Remziye Erkmen 90
Reşad Bener 49
Reşad Göktepe 104
Reşad Rıza Koı* 291
Reşid Talimcioğlu 114
Rıfat* 305
Rıfat Çağıl 64
Rıfat Evirgen 95
Rıfat Evsen 96
Rıfat Gözberk 107
Rıfat Salih Güngör 110
Rıfat Kardam* 289
Rıfat Topaloğlu 307
Rıfkı Atıf Atala* 262
Rıfka Danışman 71
Rıfkı Sayın* 307
Rıfkı Osman Özkorel 176
Rıza Abudoğlu 1
Rıza Erksan 90
Rıza Güven 116
Rıza Işıkdoğdu 120
Rıza Murad Gören 106
Rıza Rüstem Pekolcay* 304
Ruhi Gökmoğol 103
Rüştü Çapçı 66
Rüştü Erbuğ 83
Rüştü Erinçer* 278
Rüştü Oskay 165
Rüştü Receb Duyar 78

S

Saaddettin Tosun 226
Saadettin Vedat Koçer 139
Sabit Akalın 3
Sabit Emek* 275
Sabri Ali Akın 8
Sabri Cansever 62
Sabri Erbil 82
Sabri Sidal 201
Sadık Nafiz Aydaş* 264
Sadık Nuri Baysal 44
Sadi Şerif Berkiş 52
Sadreddin Hattusas* 285
Sadullah Nutku 159
Saffet Arün 21
Saffet Eroğlu 92
Saffet Ravak* 305
Safi Gamsız 99
Saib Giray 99
Saib Özer 174
Saib Sav 194
Saib Tezel 222
Said Cemil Yiğit* 322
Said Çalık 64
Said Sağdam 188
Saim Ali Dilemre 74
Saim Erkun 91
Saim Orhan* 306
Saim Sağlık 189
Saim Tunca 229
Salih Akra 10
Salih Altınbulaklı 16
Salih Bekir Baysan* 45
Salih Ertuna* 278
Salih İmre 125
Salih Said Aytün 32
Salih Tezcaner 221
Salim Cimilli 63
Salim Oğuzer 160
Salim Sıtkı Selek* 300
Sami Bağlum 34
Sami Hasekili 117
Sami Gürerman 113
Sami Kulakçı 145
Sami Tahsin Ergin* 277
Sani Yaver 247
Sedat Kumbaracılar 146
Selâhaddin Akel 6
Selâhaddin Güvenç 116
Selâhaddin M. Erk 89
Selâhaddin Sadık Uzgil 236
Selâhaddin Yakal 245
Selim Çapa 66
Selim Uzel* 320
Semih Balum 36
Server Kâmil Tokgöz* 316
Seyfeddin Atalan 25
Seyfeddin Köksal 145
Seyfi Poyraz 185
Seyid Sayraç* 308
Sezai Aktimur 13
Sezai Konukgil 141
Sezai Tümay 230
Sıtkı* 310
Sırrı Alıçlı 15
Sırrı Reşid Sorgun 205
Siret Üstüner 242
Suad Atay 27
Suad Orbay 163
Suphi Neşet Beken* 266
Suphi Yakar 245
Sükûti Keçeci 136
Süleyman Etem* 311
Süleyman F. Eligüzel* 80
Süleyman Kuman 146
Süleyman Türkün* 318
Süleyman Üçer 239
Süleyman Zeki Taşkın 216
Süreyya Endik 81
Süreyya H. Serter* 309
Süreyya Kadri Gür 111
Süreyya Onat 162
Süreyya Saruhan* 307
Şaban Barutçu 39
Şahap Akın 7
Şahap Sayılı 195
Şahin Başkan 40
Şakir Ahmed Ediz 79
Şakir Ugan 233
Şefik Erdemir 84
Şefik Hidayet* 312
Şekib Habib Uslu* 319
Şemseddin Ateş* 263
Şemseddin Orhon 299
Şerafeddin Akyol 260
Şerafeddin Kam 130
Şerafeddin Ünal 240
Şerif Atakan* 262
Şerif Özkaya* 303
Şerif Korkut 142
Şerif Yusuf Soylu* 310
Şevket Beşe 53
Şevket Demirtaş 72
Şevket Gözaçan 107
Şevket Kırbaş 137
Şevket Rıza Özer 174
Şevket Sadi Aslan 22
Şevket Tekman 219

Şevki* 311
Şevki Eligüzeloğlu 80
Şinasi Hakkı Erel 86
Şuayb Barım 38
Şükrü Ali Çintan 63
Şükrü Derviş Aykın 30
Şükrü Emin Cangör 60
Şükrü Fazıl İlkel 124
Şükrü Hazım Tiner 222
Şükrü İçsezen 123
Ş. Kâmil Talimcioğlu* 313
Şükrü Konuralp 141
Şükrü Mehmed Sekban 196

T

Tahir Aslan 22
Tahir İbrahim Dümer* 274
Tahir İsmail* 313
Tahsin Berkin 51
Tahsin Kurgan 147
Tahsin Tulga 228
Tahsin Ünsal 241
Talât Bayram 44
Talât Erkin 90
Talât İçbilen 122
Talât Simer 201
Tarık Temel 218
Tevfik* 316
Tevfik Akif Ayışık 31
Tevfik Hicri Ülgen* 320
T. Hüseyin Güntekin* 281
Tevfik Güner 110
Tevfik Güney* 282
Tevfik İsmail Gökçe 102
Tevfik Lütem 151
Tevfik Recep Örensoy 171
Tevfik Salim Sağlam 188
Tevfik Sanal 190
Tevfik Sümer 209
Tevfik Temin 216

U

Ulvi Çanlı 65

V

Vasfi Toker* 316
Vasıf Amasyalı 17
Vehbi Demir 71
Vedia Hız 118
Vefik Ağar 2
Vefik Vassaf Akan 3
Velittin Oğuz 160

Y

Yahya Orhan Tahsin 164
Yusuf Fıkret Arıhan 19
Yusuf Izzet Dolgungil 77
Yusuf Izzet Törün 227
Yusuf Ragıp* 323
Yusuf Ziya Işık 120

Z

Zahit Tolun 225
Zeki Bali 35
Zeki Hakkı Pamir 182
Zeki Nasır Barker 37
Zeki Şamil Ataç 24
Zeki Tansel 216
Zeki Tektaş 217
Ziya Nuri Ağıcı 2
Ziya Cemal B. Aksoy 34
Ziya Fettahlıoğlu 97
Ziya Hilmi* 324
Ziya Gökşin 104
Ziya Gürvit 115
Ziya Kaya 135
Ziya Konuralp 141
Ziya Maktav 153
Ziya Nuri Birgi* 267
Ziya Osman* 324
Ziya Somer 203
Ziya Üstün 242
Zühtü Güven* 283
Zühtü Rıza Tinel* 315

İsimlerinin yanında yıldız işareti olanlar vefat etmiştir.

Tıbbiye okulundan Alınan Diploma tarihlerine göre sıralanış

1864 de

Nafiz paşa* 296

1874 de

Mehmed Ali* 294

1880 de

Ali Çalımlı* 270

1882 de

İbrahim Hakkı* 287
Kasım İzzettin* 290
Rıfat* 305

1883 de

Hazım Bellisan* 266
Tahir İsmial* 313

1885 de

Besim Ömer Akalın* 258

1886 de

Hacı Ahmed Ziya* 284

1889 da

Ömer Fuad Keskin 137

1890 da

Arif Etem Korle* 292
Hacı Kemal* 284
Hakkı Şinası Erel* 275
Ismail Hakkı Milaslı 154
Lûtfi Akif Orbay* 299
Sadık Nuri Baysal 44
Ş. Kâmil Talimcioğlu* 313
Ziya Nuri Birgi* 267

1891 de

Ali Fuad Bilgen 54
Bekir Ömer Özkul 177
Fehmi İsmail* 279
İsmail Sururi Tardo* 314
Kerim Sebati Gürgün* 283
Mehmed Halid Özgüney* 302
Tahir İbrahim Dümer* 274

1892 de

Ismail Hurşid* 288
Izzet Yorulmaz 251
Mehmed Rahmi* 295
Şerif Yusuf Soylu* 310

1893 de

Ali Şevket Tunçer 229
Asaf Derviş paşa* 257
İbrahim Tali Öngören 170
Tevfik* 316

1894 de

Fethi* 279
Hasan Fehmi Kapralı* 290
Süleyman Türkün* 318
Mehmed Şükrü İlkay* 287
Necmeddin Arif* 296
Sami Tahsin Ergin* 277

1895 de

Ali Rıza Baysun 45
Ali Rıza Necip* 260
Halid İzzet* 284
Mehmed Halid* 293
Mustafa Talât Özkan 176
Münir İzzet* 296
Nail Argun* 261
T. Hüseyin Güntekin* 281

1896 da

Ali Galib Ulusoy 235
Ali Şahin 210
İbrahim Nazmi Bilgin* 268
Şakir Ahmed Ediz 79

1897 de

Ali Fikri Şirvan* 312
Bahattin Burhan* 265
Burhan Binzet 56
Etem Akif Battalgazi 41
Ferid İbrahim Yurtsan 252
Hikmet Hamdi* 285
İsmail Ali Arsever 20
Kemal Cenap Berksoy 52
Mazhar Hüsnü Dural* 273
Mecid Akiz 9
Mehmed Ismail Hazar* 285
Mustafa H. Diker 73
Nazım Hamdi Duman* 273
Neşet Osman Usman 235
Refik Tanberk* 314
Salih Said Aytün 32
Sıtkı* 310
Şevket Rıza Özer 174

1898 de

Ahmed Bego 47
İhsan Ali İris* 287
Orhan Abdi Kurtaran* 148
Rıfkı Osman Özkorel 176
Salih Bekir Baysan* 45
Şemseddin Ateş* 263
Salih Ertuna* 278
Tevfik Recep Örensoy 171

1899 da

Ahmed Hamdi* 258
Hamdi Suad Aknar* 257
Cevad Tahsin Tin* 316
Mahir Tokay* 317
Nureddin Ener 82
Reşad Rıza Kor* 291

1900 da

A. Şemseddin* 261
Ali Rıza Atasoy 26
Bahattin Ateş* 263
Celâl Namık Sırmalı 200
Cemal Ildız* 289
Hakkı Er* 275
Halil Civa* 269
Hamdi Sayan* 307
Hilmi Erginay 87
İlya Salih İşanç 127
Kadri Galib Esen* 276
Şevki* 311
Nihad Reşad Belger 48

1901 de

Etem Bakar* 265
Hakkı Dikmen* 272
Haydar Mustafa* 285
Hüseyin Arif Özgen* 302
Galib Türegün 231
İrfan Necip Önay 168
İsmail Evin 95
Ismail Hikmet Ökmen* 300
Kadri Raşid Anday 17

Nuri Gönenç* 281
Mehmed R. Gündoğdu* 282
Mesih Akbal 5
Neşet Salim Erar* 275
Rıfkı Atıf Atala* 262
Rüştü Erbuğ 83
Saadettin Vedat Koçer 139
Zühtü Rıza Tinel* 315

1902 de

İhsan Oskay 164
Akıl Muhtar Özden 172
Ali Rıza İnkaya* 287
Faik Fikret Doğru 76
Fuad Sorağman 204
Hüseyin Dora 77
Mehmed Kâmil Berk 50
Neşet Ömer İrdelp 126
Selâhaddin Sadık Uzgil 236
Server Kâmil Tokgöz* 316
Tevfik Akif Ayışık 31

1903 de

Adil Atak* 24
Ahmed Cevdet Uğur 233
Ahmed İhsan Göksu* 281
Ali Saadettin Pekcan 183
Cavid Aran 18
Hasan Balcıoğlu* 266
Hüseyin Avni Tüblek* 318
İbrahim Etem Ulagay* 319
İbrahim Rafet Tek 217
İrfan Kâmil Ozelli* 301
Izzet Kâmil Arca* 261
Kemal Sönmez 206
Mahir Hasan* 293
Memduh Bayav* 266
Necati Ballı 36
Nureddin Ibrahim* 297
Osman Develioğlu* 271
Osman Gündem 109
Osman Nuri Ertekin* 278
Refik Münir Keskingil* 290
Rıfat Kardam* 289
Rıfat Topaloğlu 307
Saim Ali Dilemre 74
Sani Yaver 247
Şükrü Ali Çintan 63
Şükrü Mehmed Sekban 196
Tevfik Salim Sağlam 188

1904 de

Abidin Atak* 262
Ahmed Cevdet* 264
Ahmed Kemal Somer 203
Ahmed Vicdani Özbek 172
Cemil Necip Sağlık 189
Hasan Başkam 40
Hulki Öner 169
Hüsnü Öztürk* 301
İhsan Sami Garan* 280
Mazhar Osman Uzman 237
Mehmed Nuri Ergüklü 88
Mustafa Reşid Katı 134
Niyazi Dorken* 272
Nuri Abdülhadi* 297
Rıza Abudoğlu 1
Saffet Ravak* 305
Tevfik Güney* 282

1905 de

Ahmed Derkan 72
Asım Asrak 22
Avni Yıldırım* 323
Baha Öğütmen 166
Bahri İsmet Temizer 219
Cemal Bayraktar 43
Fevzi Öget 166
Fuad Kâmil Beksan 47
Hasan Reşad Sığındım 200
Hıfzı Mutlu* 295
Hikmet Gizer 100
Hilmi Kâmil Görkey 106
İbrahim Hakkı Sayar 195
İsmail Hakkı Aslan 21
Mahmud Nedim Oran* 298
Musa Kâzım* 295
Mustafa Celâl Kansu 133
Mazhar Tan* 313
Nazif Ibrahim Akyüz 14
Osman İsmet Temizer 220
Ömer Faruk Uluğ 235
Ömer Lütfi Eti 94
Rauf Banerman 36
Rüştü Erinçer* 278
Rüştü Receb Duyar 78
Sadık Nafiz Aydaş* 264
Salim Sıtkı Selek* 300
Süreyya H. Serter* 309
Yahya Orhan Tahsin 164
Ziya Fettahlıoğlu 97

1906 da

Basri Kaygusuz* 292
Aziz* 264
Celâl Aktan 12
Avni Sanal* 306
Fahri Mökay 155
Halid Akın 7
Halid Naci Tekin* 315
Hamdi İpekoğlu 126
Haşim Akşit* 259
Haydar Özüak 179
Haydar Palavan 181
Hüseyin Avni Öngörer* 300
Hüsnü Vural 244
Ismail Hakkı Batı 41
Ismail Hakkı Tüzün 232
Kutsi Esencan 93
Mehmed Ali Kayacan 135
Mehmed Saib Sav 194
Muammer Baydur 42
Rahmi Saykan 195
Rıfat Gözberk 107
Sadreddin Hattusas* 285
Saffet Arün 21
Saffet Eroğlu 92
Siret Üstüner 242
Şefik Hidayet* 312
Tevfik Hicri Ülgen* 320
Vasıf Amasyalı 17
Ziya Nuri Ağıcı 2

1907 de

Akif Aykut* 264
Atıf Mustafa Tınç 222
Avni Arıkan 18
Aziz Sunal 207
Edip Resuloğlu 186
Emin Rıza Kili 138
Hamdi Öztekin 178
İbrahim Akman 10
Naci Erim* 277
Niyazi Ismet Gözcü 107
Ragıp Kurtaran 149
Raif Konuk 140
Raif Şakir Sağbil* 306
Remzi Kıray* 292
Rıza Rüstem Pekolcay* 304
Şükrü Emin Cangör 60
Yusuf Izzet Törün 227

1908 de

Abdullah Salim Oğuzer 160
Fuad Türkmen* 318
Esad Akkuş 10
Habib Poyraz* 284
Halid Ziya Koçak 138
Mustafa Şakir Avcılar 28
Tevfik Sanal 190

1909 da

Akif Tevfik Atlamaz 28
Derviş Kuntman 147
Etem Ertem* 277
Halil Sezer 198
Hüseyin Hakkı Tayman 217
İbrahim Zati Öget* 300
Lûtfi Aksu 12
Nureddin Söylemez* 207
Nüzhet Çevik 67
Suphi Yakar 245
Şaban Barutçu 39
Şerif Özkaya* 303
Şuayb Barım 38
Vehbi Demir 71
O. Şerafeddin Çelik* 270
İhsan Demiröz* 271

1910 da

Abdülkadir Noyan 157
Burhan Toker 224
Ertuğrul Baykal 42
Eşref Sönmez 206
Fehmi Çankırılı 65
Feridun Ş. Evrensel 95
Fuad Fehim Caculi 59
Hasan Dilgimen 75
Tahsin Ünsal 241
Hazım Pekin* 303
Hulusi Behçet* 46
Mim Kemal Öke 166
Murad Cankat 61
Nazım Şakir Şakır 211
Nuri Arkan 19
Nureddin Süleyman* 297
Raif Sirer 202
Receb Sabri Yoldaşcan 251
Rüştü Çapçı 66
Sabri Erbil 82
Sadi Şerif Berkiş 52
Süleyman Kuman 146
Şahap Akın 7
Şerafeddin Kam 130
Yusuf Izzet Dolgungil 77

1911 de

Asım Kolerkılıç 140
Ahmed Hamdi Kot 144
İhsan Özgen 175
Ahmed Öy* 301
Ali Haydar Erel 86
Ali Mazhar Pamir 181
Ali Roman Kayacan 291
Cemal Berksun 53
Cevdet Alkaya 15
Ekrem Köner 145
Fethi Gözalan* 281
Fatin Gülmezoğlu 109
Hüsameddin Esenel 94
İbrahim Akıncı 8
Ihsan Hilmi Alantar 14
Iskender Ülman 239
Mehmed Kurtoğlu 149
Mehmed Rıza Erksan 90
Mustafa Enver Birol 57
Mustafa Remzi Ak 2
Mustafa Tahsin Kurgan 147
Nazmi Aziz Selcen* 308
Nihad Sezai Güran 112
Raşid Taygun 216
Salih Akra 10
Salim Cimilli 63
Selâhaddin Yakal 245
Şükrü Fazıl İlkel 124
Zeki Nasır Barker 37

1912 de

Ahmed Kemal Atay 27
Behçet Feyzioğlu 97
Hamid Şakar 211
Hayri Sayman 196
Hıfzı Mutlu* 278
Hüseyin Enver Sarp 193
İhsan Arif Derman 73
Ismail Kafesçioğlu 129
Niyazi Ali Özsoy 177
Osman Civelek* 269
Ömer Edip Ürer 241
Sabit Emek* 275
Safi Gamsız 99
Saib Giray 99
Şekib Habib Uslu* 319
Şevket Demirtaş 72
Şükrü İçsezen 123

1913 de

Ali Rıza Pasin* 303
Avni Tan 214
Bedri Beken 47
Bekir Sıtkı Erbuğ 83
Cevad Saylam 196
Ferid Soydan 205
Ferruh Ayoğlu 32
Hakkı Vehbi Bil 54
Hamdi Özkan* 302
Hamid Osman Olcay 161
İbrahim Etem Kuray 147
İbrahim Gönül 106
İhsan Arif Özgen* 301
Ismail Hakkı Akarçay 9
Kâzım Lakay 151
Murad Rami Aydın 30
Mustafa Maktalan* 294
Nazım Ilgar 119
Nazmi Öke 167
Osman Şevki Uludağ 234
Remzi Otman* 299
Saim Orhan* 306
Sezai Aktimur 13
Süleyman F. Eligüzel* 80
Şahin Başkan 40
Şemseddin Orhon* 299
Tevfik İsmail Gökçe 102

1914 de

Abdullah Sıtkı Önder* 269
Akif Şakir Şakar 210
Ali Rıza Altogan 16
Ali Şükrü Şavlı 212
Ali Vasfi Atabay 23
Asım Cangören 60
Aziz Fikret Derlen* 271
Baha Dinçer 76
Bahattin Faik Kökdemir 144
Behçet Sabit Erduran 85
Celâl Pırıldar 184
Cevdet Uğur 234
Cevdet Saraçoğlu 191
Ekrem Tok 223
Fikri Altan 16
Fuad Rıza Kepecigil 136
Hamdi Sofular* 310
Hamdi Şakir Seymen* 309
İbrahim Katip Koşumdok 143

İrfan İhsan Aker 6
Kâzım Damlacı 70
Mecid Barlas 38
Mehmed Ali Aksoy 11
Mehmed Ali Oma* 298
Naci Kâzım Doğancı* 272
Nuri Aktansel* 260
Nuri Osman Eren* 276
Nihad Kızılay 138
Orhan Ünalan 240
Osman Said Kurşuncu 148
Rıfat Evsen 96
Rıfka Danışman 71
Rıfkı Sayın* 307
Sabri Sidal 201
Saib Özer 174
Salih Tezcaner 221
Süreyya Onat 162
Şevket Kırbaş 137
Şükrü Derviş Aykın 30
Şükrü Hazım Tiner 222
Zühtü Güven* 283

1916 da

Ahmed Aşkın 23
Bahir İlter 124
Cafer Tayyar Kankat 132
Celâl Abdi Çelebioğlu 67
Faik Gürbaş 112
Izzet Taner* 314
Kâzım Nuri İçgören 122
Mahmud Sabit Akalın 3
Remzi Gönenç 105
Salih İmre 125
Sırrı Reşid Sorgun 205
Suphi Neşet Beken* 266
Talât Simer 201

1917 de

Ali Rıza Ünlen* 321
Baha Lütfi Varnalı 243
Celâl Ferdi Koçal 139
Cevdet Akın 6
Derviş Dirim 75
Fahri Can 59
Fahri Işık 119
Fevzi Işıkman 121
Hulusi Ergören 88
Hulki Cura 63
Mehmed Ali Ağakay 1
Mehmed Said Sağdam 188
Mustafa Onur* 298
Necmeddin Divitçioğlu* 272
Nuri Şemsi Güneren 110
Osman Teoman 230
Ömer S. Yalkın 246
Sabri Ali Akın 8
Said Ali Salman 190
Selâhaddin M. Erk 89
Süreyya Kadri Gür 111
Tahir Aslan 22
Vefik Vassaf Akan 3
Zahit Tolun 225

1918 de

Abdurrahim Bayraktar 43
Abdlükadir Çilesiz 68
Ahmed Ziya Kazancıgil 136
Bahattin Yengin 248
Celâl Tevfik Sonat 204
Cevad Kerim İncedayı 125
Cevad Zekâi Bil* 267
Cevad Refik Pasin 182
Cevdet Uyanık 238
Ekrem Behçet Tezel 221
Emin Salor* 306
Fahri Celâl Göktulga 104
Fahri Halil Arı 19
Faik Süleyman Yargıcı 246
Fethi Erden 84
Fikri Servet Tör 226
Fuad Şahinler* 311
Fuad Taneri 215
Hasan Vasıf Somyürek* 310
Haydar Telli 219
Haydar Toktamış 224
Hüseyin Kenan Tunakan 228
İhsan Duydal* 273
Kâni Berkin 51
Mümtaz Ataman 26
Naci Toktar 224
Necib Aydın 30
Necmeddin Günal* 282
Nefi Saatçıoğlu 187
Neşet Halil Öztan 178
Niyazi Müştak Berker 51
Nureddin Onur 163
Reşid Talimcioğlu 114
Sami Gürerman 113
Seyfeddin Atalan 25
Sükûti Keçeci 136
Şerif Korkut 142
Şevket Gözaçan 107
Zeki Hakkı Pamir 182

1919 da

Abdülkadir Dirim 75
Abdülkadir İ. Yılmazer 251
Lebib Karan 134
Ali Rıza İkiz 124
Asaf Altınrodop* 260
Cafer Özelçi 174
Cevdet Gönenden 105
Demir Ali Kamçıoğlu 131
Fuad Tonguç 225
Hakkı Uyar 238
Halis Sarıkadıoğlu 192
Hami Dilek 74
Hayri Kağan 130
Hilmi Poyraz 184
Hikmet Hükümenoğlu 286
İhsan Şükrü Aksel 11
Kemal Osman Bozkurt 57
Kenan Hasan Birgen 51
Lûtfi Rahmi Seren 197
Nazım Arman 20
Nazmi Fahri Başpınar 41
Nuri Fehmi Ayberk 29
Nüzhet Aktulga 13
Ömer Faik Çelebi 64
Rıza Murad Gören 106
Selim Uzel* 320
Seyid Sayraç* 308
Sırrı Alıçlı 15
Süreyya Saruhan* 307
Şerafeddin Akyol 260
Şevket Sadi Aslan 22
Zeki Bali 35
Ziya Kaya 135

1920 de

Ahmed Şükrü Emed 80
Asım Onur 162
Behçet Ariel 19
Burhan Bengü 50
Emin Şükrü Kunt 146
Fuad Bayraktar 43
Halid Baran 38
Halil Çiray 69
İbrahim Göze 108
Kadri Yetkin 249
Lûtfi Kâmil Dağdelen 70
Mustafa S. Kantemir 133
Nuri Özkaya 179

Orhan Remzi Kazancıgil 135
Ziya Cemal B. Aksoy 34

1921 de

Ali Eşref Gürsel 114
Fahri Süğür 208
Hamza Ayberk 29
Hasan Köstem* 292
Hikmet Sezer 199
İrfan Başar 39
Ismail Mahmud Sevdir 198
Kemal Aysay 32
Mehmed Ali Ersan 92
Mehmed Tevfik Güner 110
Naci Ceylân 62
Necmeddin Nemutlu 157
Niyazi Baysan 45
Nuri Süleyman Canbakan 60
Osman Nuri Artun 27
Raci Eriç 89
Rami Yargıcı 247
Rıfat Salih Güngör 110
Sami Kulakçı 145
Seyfi Poyraz 185
Şefik Erdemir 84
Yusuf Ziya Işık 120

1922 de

Abdülkadir Göksel 103
Ahmed Hakkı Kuzucu 150
Ali Esad Birol 256
Ali Korur 143
Celâl Özel 173
Cemal Turfan 230
Ekrem Şerif Egeli 79
Fahreddin Kerim Gökay 101
Fevzi Taner 215
Hami Güven 115
Kemal Süleyman Serav 197
Lûtfi Sabri Serinken 198
Medeni Akkent 8
MehmedHürrem Tümer 231
Muhsin Ergüven 89
Muzaffer Sander 191
Nusret Cansen 62
Ömer Yöney 252
Sezai Konukgil 141
Süleyman Etem* 311

1923 de

Ahmed Kâmil Sokullu 203
Ahmed Rasim Onat 161
Burhan Tugan 227
Ekrem Gürkan 113
Fehmi İnsel 126
Galib Akay 4
İbrahim Berkan 50
İrfan Şen 213
Kamer Kanıçelebi 132
Kâmil Gözüodlu 108
Kâzım Şarman 212
Kemal Erensoy 87
Kemal Tarkan 255
Mazhar Ataay 23
Muammer Günver 111
Muhiddin Süğür 208
Ömer Özek 172
Talât Erkin 90
Zeki Tektaş 217
Ziya Gökşin 104

1924 de

Ahmed Hamdi Atakan 24
Etem Yetkiner 250
Hüseyin Salor 190
İhsan Rıfat Sabar 187
Ismail Hakkı Kutkam 149
Kâmil Akol 10
Kemal Tolunay 225
Kemal Turam 230
Mustafa Nafiz Uzluk 237
Naci Somersan 204
Necaettin Atasagun 26
Necmeddin H. İzmirli 128
Nureddin Otmar Savcı 194
Nureddin Şenemre 213
Ömer Lütfi Müftüler 156
Ruhi Gökmoğol 103
Şükrü Konuralp 141
Tahsin Berkin 51

1925 de

Adnan İzmen 128
Ali Rıza Doyran 78
Burhan Öncel 255
Cemal Pektaş 184
Galib Kaşif Kıcıman 137
Halid Ziya Konuralp 141
İhsan Elgin 79
Ismail Mesud Savcı 194
Naci Bengisu 49
Nebil Bilhan 56
Ragıp Refik Güran 112
Rıfat Evirgen 95
Sezai Tümay 230
Şinasi Hakkı Erel 86
Talât İçbilen 122

1926 da

Ahmed Akkoyunlu 9
Ferid Gürsan 114
Fuad Soyer 205
Hulusi Özverim 179
Kâzım Ismail Gürkan 113
Naşid Sunay 208
Rıfat Çağıl 64
Saim Erkun 91
Tahsin Tulga 228
Ziya Üstün 242

1927 de

Haldun Tekiner 218
Hıfzı Bakım 35
Kemal Bengi* 267
Saim Sağlık 189
Selim Çapa 66
Suad Atay 27
Şerafeddin Ünal 240
Tarık Temel 218
Velittin Oğuz 160
Yusuf Fıkret Arıhan 19

1928 de

Cudi Erentürk 87
Besim Ruşen Kanatlı* 289
İffet Onur 162
Lâtif Ülgür 239
M. Seyfeddin Köksal 145
Münif Erman 91
Rafet Pek 217
Saib Tezel 222
Şevki Eligüzeloğlu 80

1929 da

Fatma Şakir Memik 153
Selâhaddin Akel 6

1930 da

Ahmed Tevfik Lütem 151
Ali Rıza Bakay 35
Fahriye Şahenk 210
Fevzi Günalp 109

Fevzi Necdet Sezer 199
Hamid Kogil 140
Hazım Bumin 58
Kâmile Mutlu 155
Kemal Önge 169
Niyazi Erzin 93
Remziye Erkmen 90
Rüştü Oskay 165
Saaddettin Tosun 226
Şakir Ugan 233
Ziya Maktav 153

1931 de

Alaeddin Tunçer 229
Ali Menteşoğlu 154
Ali Rıza Ünal 240
Aliye Rıza Tancil 215
Rıza Güven 116
Suad Orbay 163
Süreyya Endik 81
Şahap Sayılı 195
Vasfi Toker* 316

1932 de

Akif Ener 81
Aziz Yergök 249
Celâl Şeref Kamar 131
Fehmi Gökalp 101
Mahmud Işık 120
Rıza Işıkdoğdu 120
Sadullah Nutku 159
Sami Hasekili 117
Selâhaddin Güvenç 116
Zeki Şamil Ataç 24
Zeki Tansel 216

1933 de

Adil Önsan 170
Aziz Yeginsoy 248
Burhan Konuray 140
Celâl İren 127
Macid Emir* 254
Mükerrem Sarol 191
Nureddin Ülker* 321
Osman Dirim 79
Rauf Yetkin 250
Saim Tunca 229
Şerif Atakan* 262
Vefik Ağar 2

1934 de

Celâl Gökbel 102
Enver Gemicigil* 280
Fehmi Sarılar 192
Mahmud T. Işın 121
Perihan Çambel 65
Sami Bağlum 34
Sedat Kumbaracılar 146

1935 de

Adnan Göksal 103
Bahtiyar Demirağ 71
Mahir Derman 73
Mustafa Göğüş 100
Reşad Göktepe 104
Süleyman Üçer 239

1936 da

Aziz Kutay 256
Emin Akaydın 5
Fazıl Erciyaş 83
Halid Kamgözen 131
Hüseyin İçden 122
Hüseyin Tipi 223
Izzet Kaptanoğlu 133
Mutahhar Hız 117
Necib Yaşar* 322
Nihad Öktem 168
Şevket Beşe 53
Tevfik Temin 216

1937 de

Adnan Özet 254
Baha Kitapçı 255
Bedri Noyan 158
Celâl Cansun 62
Celâl Ergüder* 276
Cevdet Gürsoyçadırcı 115
Fahri Gökay 102
Fahri Özkal 175
Hikmet Ertez 92
İrfan Tuna 228
Kemal Gürkan 254
Kemal Yeşil 250
Kemal Mehmed Yalaz 240
Mehmed Ali Ataman 25
Münif Sanan 191
Necati Çetiner 67
Sabri Cansever 62
Said Çalık 64

1938 de

Bedia Bilhan 55
Burhan Akata 4
Enver Bozyakalı 58
Muhtar Neşşar 157
Mustafa Bilhan 55
Nusret Fişek 98
Reşad Bener 49
Şevket Tekman 219
Ulvi Çanlı 65
Vedia Hız 118
Ziya Gürvit 115
Ziya Somer 203

1939 da

Bedi Nuri Şehsuvaroğlu 212
Dündar Örs 171
Faruk Balkan 36
Hayri Rüştü Akyürek 13
Mehmed Sarıkâhya 192
Mustafa Dağlar 70
Mustafa Yaylalı 248
Niyazi Soydan 206
Tevfik Sümer 209

1940 da

Abdullah Öktem 168
Adnan Yeseren 249
Ali Orhan Yücelyiğit 252
Faruk Kaleli 130
Hikmet Altuğ 17
İsmail Akdağlı 5
Nevzat Bilge 54
Nuri Sezgin 199
Salih Altınbulaklı 16

1941 de

Fahir Payaslıoğlu 183
Raşid Kaçaroğlu 129

1942 de

Cemil Yardımsever 246
Rahmi Bankacı 255
Semih Balum 36
Talât Bayram 44

1943 de

Cahid Hayri Öztürk 179

1946 da

Nezihi Aykurt 31

İsimlerinin yanında yıldız işareti olanlar vefat etmiştir.

Memlekette tanınmış yerli ve ecnebî Tıbbî Müstahzarat laboratuarları ile Tıbbî Aletler Müesseseleri

Firma Adı	Firmanın Sahip veya Mümessilleri	Adres	Telefon
A. Cevad Akıska Lâb.	Ahmed Cevad Akıska	Beyoğlu Galatasaray Eczanesi	40786
Aksu »	Dr. Lütfi Aksu	Çağaloğlu	—
Arif Neşet »	Arif Usman	İstanbul Ankara Caddesi	23475
Amerikan Şering Şr.	Şark Ticaret Kol. Şr.	Galata Merkez Han	42945
Ciba A. Şr. Bâle	Doğan Sağlık ve Sig. A. Ş.	Galata Rıhtım Caddesi 221	42436
Diler Lâb.	Şeref Diler	İstanbul Çenberlitaş	25021
Dirim »	Hasan Derman	„ „ Peykhane S. 29	24640
Farma »	Asaf Hamzolay-Hasan Oziş	Tahtakale Küçük Han 64	20320
Farmika »	Dr. Naci Somersan	Galata Mumhane Caddesi 109	40721
F. Hoffman La Roch	İ. T. İ. T. İ. Şr.	İst. Postane arkası Alyanak Han	21045
Geigy Lâb.	Burkhard Gantenbein	Galata Ahen-Münih Han	44672
Helios Tıb. Alet. Mües.	Helios Şirketi	Galata Hezaren Cad 124-128	44616
Hüsnü Arsan Lâb.	Hüsnü Arsan	Galata Küçük Balıklı Han	41252
Dr. İbrahim Etem »	Nezihi Ulagay	Çenberlitaş Peykhane S. 4	23548
İdris Yaybulak »	İdris Yaybulak	İst. Ketenciler Sabuncu han	21195
İsmet Somer »	İsmet Somer	Harbiye Cumhuriyet Cad. 295	80122
Komili Tıb. Alet. Mües.	Necmi Komili	Bahçekapu Kutlu han	23118
M. Vasfi Tıb. » »	M, Vasfi Gürer	Galata Kürekçiler 18	43317
Mexyl Lâb.	J. Kreppen-K Müderrisoğlu	Galata Voyvoda han	44065
Münir Şahin »	Münir Şahin	Galata Perçemli Sokak 17	43640
Nureddin Evliya Mües.	Nureddin Evliya	Bahçekapu Mimar Vedat Cad.	21799
Om S. A. Lâb.	J Kreppen-K. Müderrisoğlu	Galata Voyvoda han	44065
Sanayii Kimyeviye »	Dr. Ali Vasfi Atabay	İstanbul Pendik	54-45
Sandoz Lâb.	Fuad Mirel	Babıâli Caddesi İkdam han	21426
Specia »	Pedrelli T. A. O.	Galata Alemdar Han	40887
Şering-Knoll »	Riza Derviş	İst. Postane arkası İmar han	22164
Tege »	Cemil Tuna Hikmet Güney	İst. Küçük Pazar Mektep S. 1	20326
Türk Farma »	Mikâelyan	İst. Postane arkası İmar han	23887
Wintropp »	Tifan Şirketi	Bahçekapu Ankara - Konya han	24410
Yeni Lâboratuarı	Hulki İsmail Göknar	İstanbul Uzunçarşı caddesi	20578

Düzeltme Cetveli

Sahife	Sütun	Satır	Yanlış	Doğru
3	2	6	Paraziteloji	Parazitoloji
7	1	15	Budur	Burdur
8	2	20	tatabetine	Tababetine
10	2	4	muhtelik	muhtelif
11	1	—	Doğ.: 1890	Doğ.: 1900
11	2	15	Kompré	kelime fazladır
16	2	6	Beyburtda	Bayburtda
17	2	1	jsküdar	Üsküdar
22	1	19	esrtifikasını	sertifikasını
23	1	10	Aadoluya	Anadoluya
24	2	24	Bifinci	Birinci
24	2	39	Sultonisinde	Sultanisinde
29	2	37	oktolmoloji	Oftalmoloji
34	1	16	İşli	Şişli
36	2	12	popçu	topçu
37	1	11	kocuk	çocuk
37	2	40	hakl	halk
39	2	17	dijloma	diploma
39	2	39	Hiopiyonlu	Hipopiyonlu
40	1	36	Sıhhat	Sıhhat
42	1	11	onbirlerce	onbinlerce
53	1	40	rütbesil	rütbesile
57	1	27	seberberliği	seferberliği
57	1	36	tabuar	tabur
58	2	13	gelmesini	geçmesini
60	2	36	Cagören	Cangören
61	1	16	oilmuştur	olmuştur
62	2	36	stap	staj
77	1	42	iarfanına	irfanına
81	2	25	aarsında	arasında
82	2	31	toktai	noktai
86	1	22	etrofik	atrofik
104	2	13	üü	üç
106	2	4	dotorluğundan	doktorluğundan
125	1	—	Dr. İncedayi (Cevdet Kerim)	Dr. İncedayı Cevat Kerim
125	2	—	Prof. Dr. Cevdet	Prof. Dr. Cevad
125	2	9	Dr. Cevdet	Dr. Cevad
128	2	22	1946	1930
130	2	27	Paristedi	Paristeki
131	1	5	Baktereleri n	Bakterilerin
136	1	15	Baxtabib	Baştabib
137	1	4	istira	istifa
140	1	—	Dr. Hamdi Kogil	Dr. Hamdi Kokgil
154	1	33	Menteşeoğlu	Menteşoğlu
154	1	—	Dr. Milâsl	Dr. Milâslı
161	2	37	Lâbit	Lobit
161	2	37	Militecocci	Melitecocci
161	2	38	Halis	habis
162	1	3	ünserlerinin Histinle	Ülserlerinin Histidinle
162	1	4	Astisis	Ostitis
208	1	11	sevkimecbuhin	sevkimecruhin
243	1	1	Dr. Varanlı	Dr. Varnalı
261	1	17	Siploma	Diploma

DİLER LABORATUARI

MÜSTAHZARLARI

Nümune ve Literatür için: Çemberlitaş - İstanbul

ASTMİN (MIXTURE)	İodure de potassium, Caféine, Benzoate de soude Teinture de belladone - Glycérine - Eau distillée	Müzmin bronşit kalbin genişlemesi, Müsekkin, müdrir.
BİLAKS (DRAJE)	Phenolphtaleine - Ext. rhubarbe - Ext. belladone - podophylline	Bilcümle kabızlık Barsaklardaki fena tahammürler.
CASTORAL (DAMLA)	Ess. de menthe, melisse, canelle, fleur d'orange - Menthol - Alcool - Teinture de castoreum, passiflore, Muguet	Nevrastenî - çarpıntı ve sıkıntı halleri merak-kuruntu ve uykusuzluk deniz ve hava tutması.
COROSEDAL	Aminophylline — Luminal — Papaverine Pyramidon	Kalp kifayetsizlikleri - Angina Pectoris Enfarktus
DOLORİN (DRAJE)	Diméthylamino Antipyrine - Diéthylmalonylurée - Triméthlxantine	Bütün ağrılar asabi - sancılar postoperasyon olarak kullanılır.
HEMATOL (EKSİR)	Arseniate de soude - Sulfate de strychnine-Hemoglobine liquid - glycerophosphate de chaux Alcool - sirop d'ec orange amére - glycerine - E. dist.	Nekahat - kansızlık klorosumumî zafiyet - müştehi ve uzviyeti tamir edici.
HİPOTANSİN (DAMLA)	Nitrate de soude-Nitrite de soude-iodure de Sodium - Bicarb. de soude — Teint. de lobelie Ess. de citron - Alcool - Eau dist.	Umumî damar sertlikleri-baş dönmeleri - Kalp sıkıntıları-Kalp darlıkları.
NÖROKALMİN (MIXTURE)	Bromure de potassium - Bicarbonate de potasse Ext. de valeriane-luminal natrium-Glycerine Alcool - Teint. de castoreum, passiflore, cratageus-Eau dist.	Nevrasteni - Sara-uykusuzluk baş dönmesi - ruh bezginlikleri.
PULMOL (SİROP)	Lactophosphate de chaux Cocaine-Code'ine Creosote-Alcaolature d'aconit, citron-Alcool de 60° - Sirop simple	Akciğer ve hançere veremi Grip Müzmin iltihabı kasabat - Boğmaca.
PÜRJOL	Parafine liquide chimiquement pure	Mide ve barsakların dezenfeksionu için kokusuz lâtif müleyyin.
RUMATİZAL (FRICTION)	Salicylate d'Amyl - chloroforme - Essence de girofle, terebenthine Teint. de Jusquiame belladone - Glycérine - Alcool 95°	Romatizmanın her şeklinde siyatik - Bel arka ve adale ağrıları.
SİNİROL (MIXTURE)	Acide valerianique- Bic.de soude- Bromure de potassium - Ext. de valeriane - Essence d'anis-Alcool-Glycérine-Eau dist.	Histeri - Nevrasteni - Asabî dermatozlar v.s.
TUSİL	Lactophosphate de chauy Codeine-Thiocol Alcoolature d'aconit - Essence de citron - Alcool - Sirop simple.	Göğüs hastalıkları plörezi-Akciğer tedavisi

FARMIKA

TIBBİ MÜSTAHZARLAR

Laboratuarında İmal Edilen Müstahzarlar

PÜRGOLİN

Çocuk ve büyükler hatta hamile kadınlar tarafından bile kolaylıkla kullanılabilir, müshil gazozudur.
Hoş lezzet, Kolay içim, Kat'i Tesir.

FRUTASOL

Karaciğer, bağırsak tenbelliği ve rahatsızlıklarına karşı müessir bir deva, ayni zamanda hazmı kolaylaşdırır gazları defeden leziz bir meyva tuzudur

SÜLFANİL

Staphilocoque, Streptocoque, Gonocoque, Pneumocoque, ve buna mümasil bilumum hastalıklara karşı tanınmış ve kabul edilmiş bir ilâçtır.

LESİKALSİN

Çocuklar, yaşlılar ve nekahet devrinde bulunanlara, kuvvet neş'e ve dinçlik veren müessir bir ilâçtır.

ASİPRO

Baş, diş, grip ve bilumum ağrılara karşı en müessir bir ilâçtır.

DOVERAL

En muannit öksürükleri bile teskin ve tedavi eder.

Müessemiz büyük bir itina ve dozaj ile kodekse uygun Apiol, Fujermal, Eter ve diğer her türlü kapsülleri, Oksijenli su, muhtelif pomatlar imal eder.

FARMİKA

TIBBİ MÜTTAHZARLAR LABORATUARI

Mumhane Caddesi No. 109/7 — Galata - İstanbul

Telefon: 40721 Telg.: PÜRGOLİN

YENİ LABORATUARI

ECZACI KİMYAGER HULKI GÖKNAR

MÜSTAHZARIN İSMİ	İSTİTBABI	TERKİBİ	MİKDARI
Bismokaolin	Mide ağrıları - Ekşilik ve yanmaları - Mide şişkinliği ve fena tahammürler - Midevî fartı hamıziyyet - Mide ve isna-aşer yaraları	Bicarbonate de soude, Phosphate de soude, Carbonate de bismuth, Magnésie hydratée, Kaolin.	Günde 2-3 defa bir kahve kaşığı toz su ile karıştırılarak alınır.
Bismomagnésie	Midenin hamıziyyeti - Mide ve Isna-aşer yaraları - Hazım borusu fena tahammürleri	Bicarbonate de soude, Carbonate de bismuth Carbonate de magnésie, Papaverine.	Günde 2 - 3 defa yemeklerden sonra bir kahve kaşığı yarım bardak su ile alınır.
Chloropepsine	Midevî hamıziyyet noksanı - Fena hazım - İshaller - Mide tevessüü ve Mide Kanseri	Ayarı sabit, bozulmaz, suda kolayca eriyen ve beheri 0,10 gr. HCI ile 0,10 gr. Pepsini havi tabletler.	Yemeklerden sonra veya yemek arasında 1 - 2 tablet yarım bardak suda eritilerek alınır.
Hemaseptine	İdrar yolu ve umumî kan intanları	Hexamethylène Tetramie, Salisylate de soude ve Caféine'li 5 c. c. lik ampul.	Gün aşırı veya hergün bir ampul şırınga edilir.
Suppositoires **Hemorron**	Basur memeleri - Makad çatlakları ve sıyrıkları	Oxychlorure de bismuth, Résorcine, Menthol Novocaine, Adrénaline, Extrait de Cupressus.	Günde 1 — 2 adet tatbik edilir.
Hepasplene Sirop	Selim ve habis kansızlıklar-zafiyet - Halsizlik - ateşli hastalıkların nekahati	Taze Karaciğer ve dalak hülâsası, Demir, Phosphore, Bakır, Manganèse.	Günde 2-3 defa bir tatlı kaşığı, çocuklara kahve kaşığı.
Hexalithine	Böbrek, Mesane, Safra kesesi Kum ve taşları	Urotropine, Helmitol, Pipérazine, Carbonate de lithine'li efervesan granüle.	Günde 2 - 4 kahve kaşığı yarım bardak suda eritilerek alınır.
Kola Hulki Granulée	Kuvvetsizlik-Halsizlik-Dimağ ve bedenin fazla meşguliyetinden ileri gelen yorgunluklar - Nörasteni	Extrait de Kola, Caféine, Nucléinate de soude'lu şekerli granüle.	Günde 2 - 3 kahve kaşığı ağızda çiğneyerek veya süt, su, hafif şurupta eritilerek alınır.
Purinol Effervescent	Böbrek, Mesane, safra kesesi taşları, iltihabları - Ürisemin bünyevî tezahürleri - Nikris - Müzmin rumatizma	Hexamethylène tetramine, H. M. T. anhydrométhylène citrate, Pipérazine, Citrot, tartrate de lithine et de sodium.	Günde 2-4 kahve kaşığı yarım bardak suda eritilerek alınır.
Radiobarith	Röntgen muayenelerinde	Fevkalâde saf ve hususî surette imal edilmiş Sulfate de Baryum'un Kitre zamkı ve şekerli bir mahlûtudur.	Tarifesine göre
Soudol	Mide ağrıları - Hazımsızlık ve yanmaları - Şişkinlik ve gazları - Mide yaraları	Bicarbonate de soude, Phosphate de soude, Sulfate de soude (Kuru ve saf)	Yemeklerden sonra bir paket toz yarım bardak suda eritilerek alınır günde 1-3 defa.
Sulfosoudol	Karaciğer ve barsakların vazife noksanı - Karaciğer ve safra afetleri	Bicarbonate de soude, Phosphate de soude, Sulfate de soude (Kuru ve saf)	Günde 1-3 paket toz yarım bardak ılık suda eritilerek aç karnına içilir.
Tribrome Effervescent	Sar'a - İsteri - Asabî uykusuzluk - Teşennüçler - Boğmaca - Nörasteni	% 2 Br. de Potassium. % 38 Br. de Sodium. % 10 Br. de strontium'u havi efervesan granüle.	Günde 2-6 kahve kaşığı.

MÜNİR ŞAHİN

TIBBİ MÜSTAHZARLAR LABORATUARI

SALİNATROL EFFERVESCENT

Had ve müzmin mafsal romatizmalarında siyatik, diş ve başağrılarında, alelumum nevraljilerde.
Salisilat dö sudun beher gramı için effervesandan sonra baki kalmak üzere 2,5 gr. karbonat ilâvesiyle yapılmış müstahzardır.

QUİNARSİNE

Kansızlık ve zafiyette ve vücüdün alelumum Kuvvetsizliklerinde. (chlor. de quinine 0,10, Méthyl arséniate de soude 0,02 glycéro - phosphate de chaux 0,30.

KINAMALT FOSFATE

Kınakınalı bira hülâsası.

TÜBE İODOFORMİNE

Corneanın muhtelif şekildeki yaralarında, bütün Karhalarda ve ulcére serpigneux'lerde.

TÜBE BLEUMİNE

Trahomdan ileri gelen panus crassuslerde.

TÜBE ATROPAMİNE

İrtis ve iridocyclit'lerde

ERGOLEKSİR ELİXİR

Her kaşıkta 0,30 Ergotine. 0,26 Chlorure de Calcium vardır. Orijinal şekli: 250 gr. lık şişelerde. Alınma tarzı: günde 8 — 10 çorba kaşığı.

OXYDROL TABLET

(Magnesie perhydrol 0,50)
Hazımsızlıklardan sonra husulue gelen gazdan mütevellit şişkinliklerde, mide gazlarının tazyikinden ileri gelen göğüs darlıklarına müessir ve faidelidir.

FOSFO KALSİYOM

Raşitzm ve zafiyeti umumiyede, nevrastenide, fosfatüride, çocukların diş çıkarma zamanlarında, veremin her devrinde büyük hastalıkları takip eden nakahat devrelerinde.

TÜBE BİSMOPHENİNE

Corneanın bazı takkarruhlarında iodoform yerine icabında kullanılan bir müstahzardır.

TÜBE SALİSERİNE

Glokomlarda az zamanda ağrıları azaltır ve göz sertliğini çabuk düşürür.

EAU OXYGÉNÉE 10 VOLUM

900—450—250 150 gramlık şişelerde.

SPAZMOKARDİN TABLET

Her tablette: 0,03 Luminal,
0,10 Bromhydrate de qunine
0,05 Extrait de Valériane
0,03 „ de Gratagus oxyacantha
0,15 Poudre de Passiflore
Orijinal şekli: 21 tabletlik tüplerde.

SANDOZ S.A.

Kimyevî Maddeler Fabrikası

BÂLE - İSVİÇRE

Memleketimize ithâl müsaadesi alınmış tıbbî müstahzarları:

Allisatine
Basergine
Belladénal
Bellafoline
Bellergal
Calcibronat
« Calcium - Sandoz »
Cédilanide
Digilanide
« Dihydroergotamine - Sandoz »
Félamine
Gynergène
« Hydantal - Sandoz »
Ipécopan
Ipésandrine
Lobéline « Sandoz »
Méthergine
Néo-Gynergène
Optalidon
Partergine
Pursennide
« Quinine - Calcium - Sandoz »
Sandoptal
Scillarène
Strophoside
Bütün alkaloidler

Çalışma tarzının ve müstahzarlarının ciddiyet ve ehemmiyeti ile bütün dünyada tanınmış olan SANDOZ Kimyevi Maddeler Fabrikası 20 senedenberi memleketimizde de Tıb Aleminin itimad ve emniyetini kazanmış olmakla müftehir olarak çalışmaktadır.

Bu müstahzarların nümuneleri Sayın Doktorların emirlerine amâdedir.

Türkiye Umumî Vekilliği:
FUAD MEHMED MİREL — İstanbul P. K. 560
Ankara Caddesi 40, İkdam Yurdu Kat 2

IE Müstahzarları

Müstahzarlar	Perakende Satış Fi.
HORMONLAR	
Östrogenin ampul (fort)	110 Krş.
Östrogenin ampul (faible	85 »
Östrogenin tablet	90 »
Corluton ampul 10 mg.	1228 »
Corluton ampul 5 mg.	654 »
Postuitrin ampul (forte)	350 »
Postuitrin ampul (foible)	200 »
Testisan ampul 10 mg	971 »
Testisan ampul 5 mg	717 »
VİTAMİNLER	
Adebiol damla	2200 »
Vitabiol A damla	315 »
Vitabiol B_1 ampul 50 mg.	180 »
Vitabiol B_1 ampul (fort)	105 »
Vitabiol B_1 ampul (faible)	88 »
Vitabiol B_1 tablet	102 »
Vitabiol C tablet	107 »
Vitabiol D_2 ampul (fort)	155 »
Vitabiol D_2 damla	115 »
KAN YAPICILAR	
Ekstrepat ampul 2 cc.	238 »
Ekstrepat ampul 5 cc	325 »
Ekstrepat sirop	288 »

Müstahzarlar	Perakende Satış Fi.
TONİKLER	
Calcium İE ampul 5 cc	327 Krş.
Calcium İE ampul 10 cc	288 »
Calcium sirop	213 »
Tiokal ampul	245 »
Vi-D-Calcium tablet	110 »
Calcefedal tablet	157 »
Fitofor tablet	165 »
Tonoferrin sirop	255 »
KARDİOTONİKLER	
Pentazol ampul	150 »
Pentazol damla	154 »
Pentazol Ephedrin damla	195 »
Digilanat ampul	108 »
Digilanat damla	166 »
Papatropin tablet	225 »
Oral İodotrast	165 »
Histidin İE ampul	484 »
Lait İE ampul 2 cc	114 »
Lait İE ampul 5 cc	188 »
Pepton İE 1 cc ampul	158 »
Pepton İE 2 cc ampul	174 »
SULFAMİTLER	
İezol ampul	176 »
İezol tablet	140 »

KİMYAGER

Dr. İbrahim Etem Kimya Evi

İSTANBUL

F. HOFFMANN-LA ROCHE & Co

BALE (İSVİÇRE)

TÜRKİYE MÜMESSİLİ

I T I T I

İZMİR TÜTSÜ İLE TEMİZLENMİŞ İNCİR T. A. Ş.

İSTANBUL ŞUBESİ

Telefon: 21045 Posta kutusu: 460

Aşir efendi Caddesi Alyanak Han 3üncü kat

AKSU

TIBBİ MÜSTAHZARLAR LABORATUARI

Mahmutpaşa Serviil Mescit Sokak No. 20-1 — İSTANBUL

PURGAJİL MÜSHİL GAZOZU
Lezzeti hoş, içimi kolay, tesiri çabuk ve kati

GOMENTAL NEZLE İLÂCI
Nezleden korur ve nezleyi en kısa bir zamanda tedavi eder.

PARAMİZOL
Bir sulfamid mürekkebi olup beher komp. 0,50 santigram para aminobenzen sulfanilamidi havidir. Orijinal ambalaj 24 komp.

TERMOKOTON
Soğukalgınlığı ve romatizma ağrılarına karşı kullanılır

BELSAMİTOL
Bilumum idrar yolları hastalıklarına karşı

PRİDAZOL
Beher komp. 0,50 santigram Sulfapridini havidir. Orijinal ambalajı 24 komprimelik

CAPSUL APYOL AKSU
Aybaşı görme güçlüklerinde kullanılır.

Capsul extait ether
FÜJERMAL AKSU
Tenyalara karşı tesiri katidir.

PERL D'ETHER
Munferihi kalptir.

PEKTAL
Şurup - Öksürüğe karşı.

FLORİNAL
Mahlûl - Tansiyon yüksekliği - Uykusuzluk.

TONOJEN
Eliksir - Kuvvet verir - İştah açar.

SULFASİL
Sulfathiazol komprimeleri - İntanlara karşı.

FARMADİAZİN
Sulfadiazine komprimeleri - Şimioterapik bir müstahzar.

FARMADERM
Merhem - Sulfathiazollu yara ve yanık merhemi.

HEMORİL
Merhem - Basur memelerin spesifik tedavisi.

PÜRJİLİN
Gazozlu müshil limonata - Alımı kolay, tesiri kat'i.

ANTİGAL
Helmerich formüliü sabun - Uyuz hastalığına karşı.

SULFAHRİN
Merhem - Sulfathiazollu burun merhemi.

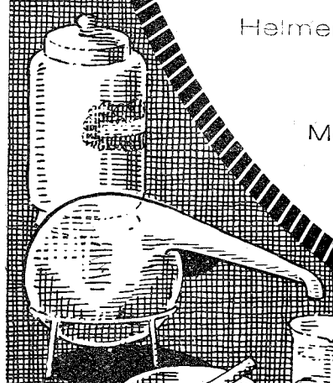

FARMA
GALENİK VE TIBBÎ
MÜSTAHZARAT LABORATUARI

CIBA
TIBBÎ MÜSTAHZARLARINDAN BAZILARI

Agomesine	comprimés 20	Yumurtalık hülâsası
Androstine	„ 30	Tam husye hülâsası
Carbantrène	„ 20	Bağırsak antiseptiği
Cibalgine	„ 15	Analgésique, müsekkin
Cibalgine	solution 15 cc	
Cibalgine	ampoules 5×2 cc	
Coagulène	„ 5×5 cc	Hemostatik
Cibazol	ampoules 5×5 cc	Sülfamid
Cibazol	comprimés 20	
Cibazol	„ 250	
Cibazol	onguent 20	
Cibazol	poudre 10 gr.	
Coramine	ampoules 3×5 cc	Ayıltıcı, hayat merkezleri münebbihi
Coramine	„ 5×1,7 cc	
Coramine	solution 15 cc	
Coramine	comprimés 20	
Dial	„ 12	Müsekkin, uyutucu
Entero-Vioforme	„ 20	Bağırsak antiseptiği, amibli dizanteri ilâcı
Esidrone	ampoules 5×2 cc	Cıvalı müdrir
Lutocycline	„ 3×2 mgr.	Corpus luteum hormonu
Lutocycline	„ 3×5 „	
Lutocycline	„ 3×10 „	
Lutocycline	comprimés 10 luk	
Ovocycline	ampoules 5×1 mgr.	Saf folikül hormonu
Ovocycline	„ 5×5 „	
Ovocycline	comprimés 50	
Perandren	ampoules 4×5 mgr.	Sentetik husye hormonu
Perandren	„ 4×10 mgr.	
Perandren	„ 4×25 „	
Percainal	onguent 40 gr.	Ağrı ve kaşıntı giderici
Percortène	ampoules 4×5 mgr.	Sürrenal husye kışrı hormonu
Percortène	„ 4×10 „	
Percortène	linguetes 40×1 mgr.	
Peristaltine	comprimés 15	Bağırsak mukavvisi. Müshil
Phyline	solution 20 gr.	Fosfor ve kalsiyum mürekkebi. Mukavvi.
Priscol	anıpoules 10×1,1 cc	Damar genişletici
Priscol	comprimés 40	
Priscol	solution 10 cc	
Privine	solution 10 cc	Damar daraltıcı, nezle ilâcı
Resyl	ampoules 10	Nezle ve öksürük ilâcı
Resyl	comprimés 20	
Resyl	sirop 200 gr.	
Sistomensine	comprimés 40	Yağda münhal yumurtalık hülâsası

Türkiye Mümessili:
DOĞAN SAĞLIK VE SİGORTALARI A. Ş.
Telefon: 42436 Galata, Rihtım Caddesi 221 P. Kutusu 1760

VİNOKİNYÜM

Grafika

TERKİBİ

Eskimiş Malaga tipi şarapta tamamen eritilmiş Quiniume.

Sıtmanın her devir ve nev'inde grip, zatürree, enfluenza, ateşli hastalıklar, İştahsızlık, zafiyet ve kansızlıklarda kat'i netice verir.

3-6 çorba kaşığı çocuklarda yarısı.

1.- Vinoquiniume simple
2.- Vinoquiniume Arsenicale

Grafika

SOLUSYON

Salisilât dö sut

DERMAN

İçimi kolay mideyi katiyyen bozmaz ve yüksek tahammül imkânları sağlar. Bilcümle had, müzmin mafsal ve adale romatizmalarında spesifik bir ilaçdır. Siyatik, Nikris, karaciger iltihapları, lumbago, asabi sistem hastalıklarında antiseptik olarak kullanılır.

Tabibin tavsiyesile lüzumu kadar alınır.

Zeigy

J. R. GEIGY A. Ş.

KİMYA MADDELERİ FABRİKASI

Bâle (İsviçre)

Irgafène
N_1-3,4 Diméthylbenzoyl-Sulfanilamide

Diğer sülfamidlere nazaran gayet az günlük mıktarlarla müessir sülfamid müstahzarı.

KOMPRİME AMPUL.

Irgamide
N_1-Diméthylacroyl-Sulfanilamide

Bakteri enfeksiyonlarına karşı dahilî ve mevziî tatbikata mahsus sülfamid müstahzarı.

KOMPRİME AMPUL MERHEM
GOZ MERHEMİ TOZ

Désogène
Dodécyle-méthyle-phényle-triméthyle-ammoniumméthosulfate

Lâtif kokulu ve tahriş husule getirmeyen dezenfektan mayi.

MAHLÜL

Médomine
Cycloheptényléthylmalonylurée

Alışkanlık ve talı tesir husule getirmeyen uyku ilâcı.

TABLET

Türkiye Mümessilliği:

BURKHARD GANTENBEIN ve Şsı.

TELEFON: 44672. P.K. 1176 - İSTANBUL

Dr. ALİ VASFİ ATABAY

Sanayii Ziraiye ve Kimyeviye Müessesesi
Bioşimik ve İspençiyari Laboratuarlarin imal edilen müstahzarat

Misket
Malaga
Pendik şarapları
Tabiî şampanya

KINIUMOL
Simple
Arsenoferré
Phosphoiodé

CALCIUM
Granulé
Effervescent
Chocolaté
Sirop
Ampoules

Calcium-Thobromine
Iod-Calcium-Théobromine

HÉMOGÈNE "A„ ve "B„
Sirop
Ampoules

SEL DE KARLSBAD
EFFERVESCENT

SEL DE FRUIT
Simple, pepsiné

SEL DE VICHY
EFFERVESCENT

ACÉTYLCOLIN
HIST DINE
HISTAMINE

SERUMS
Physiologique
Gycosé Isotonique
Glycosé Hypertoniqne
Lactisé
Gélatiné

Ampoules, Solutions, suspensions médicamenteuses titrées et stérilisées

Nümune ve edebiyat için müessesenin Pendikteki Merkezine yazılması rica olunur.

Müessesemiz müstahzaratı hastalara tavsiye edilirken reçetelerde ilâcın hizasına "Ali vasfi„ kelimelerinin lütfen tasrihini aziz meslekdaşlarımdan hsssaten dilerim.

Grafika

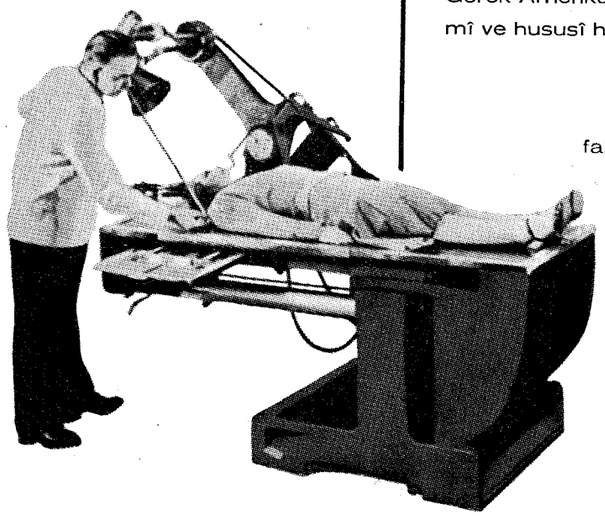

Gerek Amerikadaki, gerekse başka memleketlerdeki resmî ve hususî hastanelerin en mühimleri, dünyaca tanınmış

Westinghouse

fabrikalarının imal ettiği **Röntgen** tesisatile mücehhezdirler.

Diğer elektrikli tıp aletleri

CARDIOTRON
elektrik şebekesine bağlanan ve developmana ihtiyaç göstermeyen Elektro-Kardyografiar.

WESTERN ELECTRIC
sağırlara mahsus işitme cihazları

WESTERN ELECTRIC
kullak mütehassislarına mahsus Odyometre.

PERIHEL
enfraruj ve Ültraviole elektrikî tedavi cihazları.

RENULIFE
yüksek frekanslı elektriki tedavi cihazları.

WESTINGHOUSE
Diyatermi cihazları

HELİOS ELEKTRİK ve MAKİNA T.A.Ş.
Bankalar Caddesi No. 124-128, Galata
Telefon: 44616 • P.K 1400

Westinghouse

GENERAL ELECTRIC MEDICAL PRODUCTS CO.

HER NEVİ RÖNTGENLER

TIBBİ CIHAZLAR

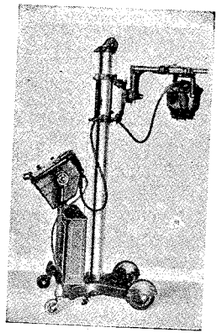

D-3 Tekerlekli Röntgen

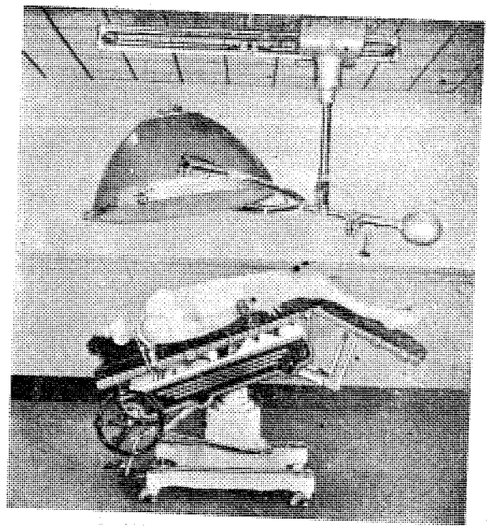

Üniversal Ameliyat Masası ve Gölge Vermez Lamba

CDX Dişçi Röntgeni

Offner Encephalografı

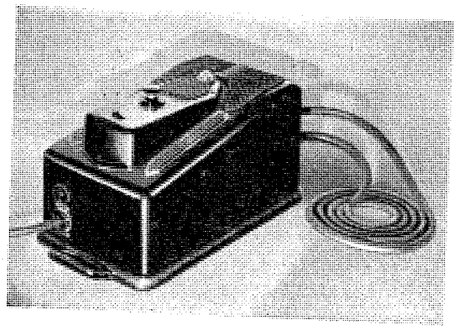

Inductotherm cihazı

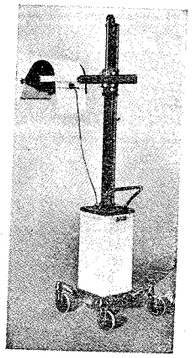

Model G Ültraviole cihazı

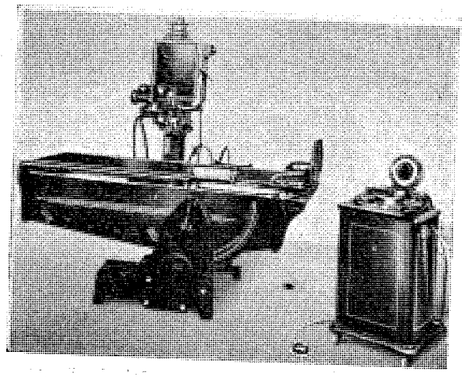

R-39 Tipi Modern 100 mA.lik Teşhis Röntgeni

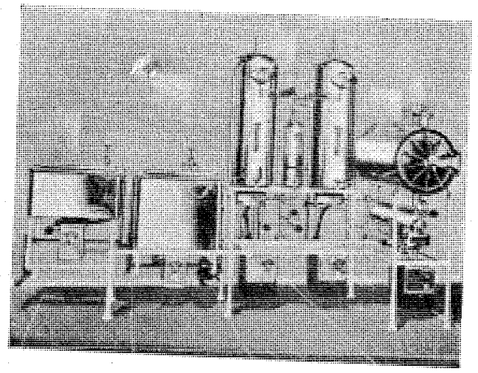

Komple Sterilizasyon Tesisatı

MEHMET VASFİ MÜESSESESİ

M. VASFİ GÜRER

İSTANBUL

GALATA, KÜREKÇİLER 18-20-22

TELEFON: MÜES: 43317 HANE: 22084

TARİHİ TESİSİ 1920

SİCİLİ TİCARET 7029

P. K.: İSTANBUL 143

TEL.: VASFİ-İSTANBUL

NEURINASE

Mahlûl ve komprime

Tabiî uykuyu daveteder

Uykusuzluk
Asabi Teşevvüşler

LABORATOIRES GENEVRIER
Türkiye Mümessilleri:
Pedrelli Ticaret T. A. O.
P. K. 1352. İstanbul

NEURINASE

Neurinase zararsızlığı ve tesirinin süratı noktai nazarından münevvim ve müsekkinlerin ön safını işgale layıktır. Filhakika:

1 **Neurinase** physiologique uykuya müşabih takriben 8 saat süren sakin bir uykuyu hemen tevlit eyler;

2 **Neurinase** Hissiyeti asla tagyir eylemez;

3 **Neurinase** 8 ay gibi uzun bir müddet fasılasız alındığı halde bile itiyat tevlit etmez;

4 Kalp, Karaciğer, Böbrekler, Hazım yolları üzerine hiç bir muzır tesiri yoktur.

Neurinase, 2-4 kahve kaşığı gibi devai doz halinde Brightiques (günde 5-6 gr. albümin) lerde oldukça uzun müddet hiç bir tesemmüm tehlikesi olmadan kullanılabilmiştir.

NEURINASE

(Dr. Michel'in müşahedeleri)

UYKUSUZLUK - AEROPHAGIE - HYSTERIE - TICS - NEURASTHENIE
YARIM BAŞ AĞRILARI - ADETTEN KESİLME TEŞEVVÜŞLERİ
HAD DAÜLKÜÜL - ÇARPINTI - ASABÎ YORGUNLUK VE SAİRE

Her doktorun idealinde yaşattığı Amerikan Tip Röntgen makineler PİCKER RÖNTGEN makineleridir. Çünkü

Sağlamlık, zerafet, ucuzluk ve evsaf üstünlüğü ile Amerikadaki resmî ve hususî müesseselerdeki Röntgen makinelerinin % 80 nint PİCKER RÖNTGEN makineleri teşkil etmektedir. Derin ve Sathi tedavi cihazları ile her doktorun bütçesine elverişli muhtelif tiplerdeki teşhis makinelerine ait katalog ve tafsilatı müessesemizden isteyiniz.

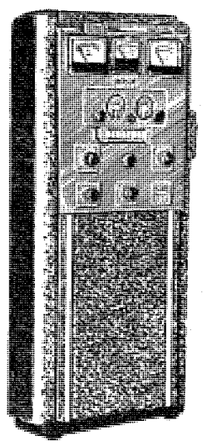

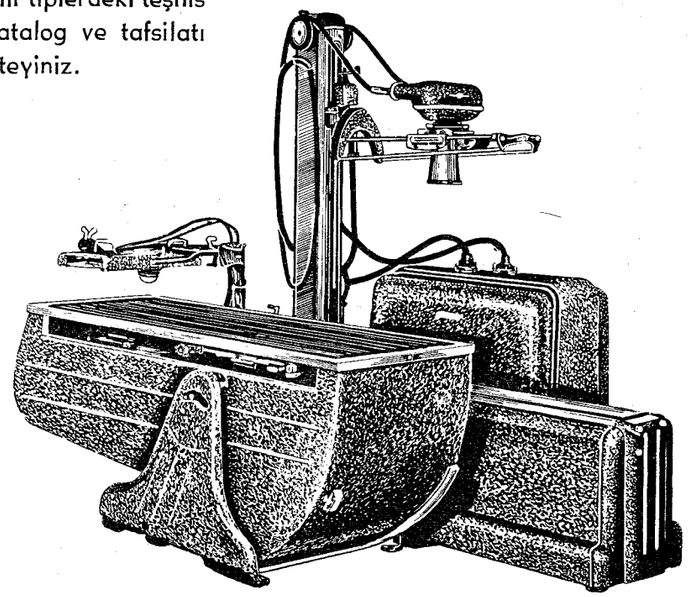

En yüksek ilim ve bilgi sahibi bir doktorun, kalp hastasına ait müşkülünü derhal çözen ve kendisini en doğru teşhise kavuşturan VİSO-CARDİTTE cihazıdır.

Amerikan tarihinde ilk defa olarak Amerikan Tıp Cemiyeti ve Tıbbî Fizik Encümeni tarafından takdirle ve resmen kabul edilen yegâne elektrokardiyograf SANBORN VİSO-CARDİETTE cihazıdır.

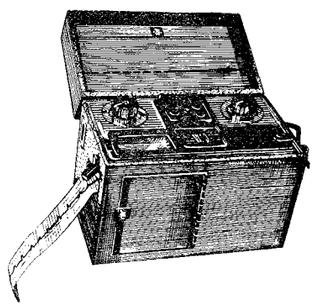

Tıp aleminde bir inkilâp yaratan

VİSO - CARDİETTE

gözle takıp edilen teraseyi developmansız olarak kâğıt şeride kaydeder.

SANBORN tarafından ilk defa imal edilen ve en son tekâmülü havi susuz ve mürekkepsiz BAZAL METABOLİZMA cihazı kullanışındaki kolaylık ve hastaya vermiş olduğu konfor bakımından Amerikan doktorları tarafından en çok rağbet gören ve alkışlanan bir cihazdır.

En son tekâmülü havi

SANBORN BAZAL METABOLİZMA CİHAZI

TÜRRKİYE MÜMESSİLLİĞİ

KOMİLİ OĞULLARI

NECMİ KOMİLİ ve Ort. Kol. Şirketi

Telg. KOMİLİ-İstanbul — Bahçekapı Kutlu Han No. 5/7 — Tel.: Büro 20796

KNOLL Fabrikasının Türkiyede satılmakta olan ilâçları

Bromural
Bromsuz müsekkin ve uyku ilâcı

Calcium-Diuretin
Theobromin - Calcium-Salicilic.
Kuvvetli diuretik kalp ve damar ilâcı

Cardiazol
Dünyaca tanınmış deveran ve teneffüs sistemi nazımı

Cardiazol-Chinin
Cardiazol ilâvesile tekemmül ettirilmiş Chinin müstahzarı

Cardiazol-Dicodid damlası
% 10 Cardiazol ve % 0,5 Dicodid.
Şiddetli öksürük ve Bronşitlerde

Cardiazol-Ephedrin
Bronchial asthma ve deveran teşevvüşleri

Dicodid
Dihydrocodein,
talî arızalar hasıl etmeyen öksürük ilâcı

Digipuratum
Tesiri sabit iyi tahammül edilir digital müstahzar

Dilaudid
Tekemmül ettirilmiş morfin müstahzarı

Jod-Calcium-Diuretin
Kolay eriyen, çabuk imtisas edilir, Kalp ve damar hastalıkları ilâcı

Klimakton
0,03 g Over maddesi, 0,006 g Tiroid maddesi, 0,15 g Calcium - Diruretin ve 0,15 Bromural. Menopoz teşevvüşlerinde

Octinum
Kuvvetli antispasmotik, alkaloid olmayıp aliphatik bir bazdır

Oktyron
Alkaloid ve acidbarbituric'den âri analgetik ve antinevralgik

Paracodin
Codeinden daha müessir öksürük şurubu

Veriazol
Deveran mukavvisi ve analeptik. Kollaps ve ateşli intanî hastalıklarda. Cardiazol Veritol 10:1

Veritol
Muhitî kollaps ilâcı ve deveran nazımı

SCHERING Fabrikasının Türkiyede satılmakta olan ilâçları

Albucid
p-Aminobenzolsulfonacetylamid
toksik tesiri olmayan Sulfonamid müstahzarı

Arcanol
Phenylchinolincarbonacid ve Acetylsalicylacid Methylesteri

Atophan ve Atophanyl
Çok tesirli romatizma ve nikriz müstahzarı

Biliselectan
Kolesistografi için kontrast madde

Cortiron
Desoxycorticosteronacetat surrenal cortexi hormonu

Folinerin
Folio Nerii Oleandri'nin glikosidi.
Kalp hastalıkları için digital müstahzar

Fortamin
Müştehi ve mukavvi, physiologik tesirli sympatiko-Tonik müstahzar

Medinal
İyi tahammül edilen uyku ilâcı

Neutralon
Synthetik Natrium - Aluminium - Silikat

Neutralon-Belladonna
Neutralon ve % 0,5 Belladonna

Normacol
Müzmin kabızlığa karşı peristaltiği temin eden modern bir müstahzar

Petein
1 ccm da 20 Milyar Bordet-Gengou. Basili

Progynon
Uzviyete uygun tabiî hormon müstahzarı

Proluton
Corpus-Luteum hormonu

Neo-Solganal
Calcium-Altın-Keratinat ile Calciumthiosulfat

Solganal
En zararsız altın müstaharı

Tecesal
Calciumthiosulfat

Testoviron
Uzviyete uygun Testis hormonu

Uroselectan B
Pyelografi için kontrast madde

Urotropin
Yalnız "Urotropin-Schering„ ismile kullanılır

Cylotropin
Böbrek, beyin ve diğer organ iltihaplarına karşı

Vasano
Deniz, hava, otomobil ve tren tutmalarına karşı

Veramon
Dimethylaminophenyldimethylpyrazolon ve Diethylbarbituracid

Türkiye Vekili

KİMYA ve ECZA MADDELERİ T. Ltd. Şti.

Sirkeci İmar Han - İstanbul — Posta kutusu: 760

TEGE MUSTAHZARAT LABORATUARI

MÜSTAHZARLARI

Ampul Calcium Tege 5 cc ve 10 cc	Ampul Parapulmine Tege	Ampul Parapulmine Forte Tege	Ampul Histidine Tege	Ampul Tetrazol Tege
Sirop Calcium Tege	Granulé Calcium Tege	Sirop Hemoglobine Tege	Sirop Biotonine Tege	Sirop Tonique Tege Kuvvet şurubu
Kinovinol Tege	Dermogal Tege	Pomade Jaune Tege % 1 — % 2	Amidopyrine Tege	Dorazon Tege
Sulfazol Tege	Solition Tetrazol Tege	Solition Digitaline Tege	Solition Adrenaline Tege	Serom Hypertonique ve Isotinique Tege

FEDRINAL

Asthme, Emphyséme, Oppression, Hâd ve fevkalâde buhranlarda, müzmin ve nöbetli hallerde

(Formül: Ephédrine, Sem. de strophantus poud, Ext. sec. de lobelie enfl. Ext. d'adonis vernalis sec. Antipyrine)

Ticarî şekil: 20 tabletlik hususî kutularda. Günde 3 defa 1 tablet.

ÜRO - SUD

(EFFERVESAN)

Terkibi: Piperazine, Hexametylène tetramine, (Ürotropine) Carbonate de Lithine, Sucre, Bi-Carbonat de Soude ve Acide tartrique.

Kullanıldığı yerler: Gut, Rümatizma, Siyatik, Böbrek, Karaciğer ve Mesanede hasıl olan kum ve taşların inhilâlinde, İdrar yolu darlığında ve idrarın çoğalması için. Şeker hastalıklarından mütevellit ciltdeki kaşıntı ve kızartılara karşı.

Kullanılacak mikdarı: Doktorların tavsiyesine göre günde 2 veya 3 defa yemek arasında, yahut yemekten sonra, bir tatlı kaşığı ÜRO-SUD yarım bardak suda eritilerek içilir.

İDRİS YAYBULAK LABORATUARI

CHINOIN

Müstahzarati

Akrofollin Ampoules 5×10.000 U.
„ „ 5×50.000 U.
„ „ 15×1.000 U.
„ Drag. 15×1.000 U.

Aktedron Ampoules 6×1 cc.
„ comprimés ×20

Anara

Bilagit Dragés

Birobin Dragés

Ephédrine Ampoules
„ comprimé

Lanaclarin Ampoule 3×2 cc.
„ comprimés 15
„ Solution 15 cc.

Laryngobis Suppositoires

Novatropin Ampoule 3×1 cc.
„ Comprimé ×20

Novurit Ampoule 1 cc.
„ „ 2 cc.
„ Suppositoires

Pérémion pommade

Pulsoton Ampoules
„ solution

Rubrophène 10 Ampoule
„ 50 Dragés
„ 100 Dragés

Surparyl Ampoules 6×2 cc.
„ comprimés
„ suppositoires

Tétractor 5 ampoules × 1 cc.
„ 50 „ × 1 cc.

Tétractor 5 ampoules × 5 cc.
„ 50 „ × 5 cc
„ solution 10 cc.

Troparine Tablette

Ultraséptyl Ampoules 6×2 cc.
„ „ 6×5 cc.
„ „ 50×5 cc
„ 24 comprimés
„ 500 „
„ urée poudre 12 gr.
„ „ „ 75 gr.

Urocarmine Tablette

Vitaplex-A solution
„ B_1 Ampoules 5×10 mgr.
„ B_1 „ 5×50 „
„ B_1 20 comprimés 3 mgr.
„ C Ampoules 3×5 cc
„ C „ 5×1 cc.
„ A-D solution 5 cc.
„ D Dragée
„ D Gouttes
„ D Forte-Ampoules
„ K Ampoules
„ K Comprimés
„ N Ampoules
„ N Comprimés

Valovosan

Yohistrin Ampoules
„ Dragés.

HER ECZANEDE BULUNUR

A. CEVAD AKISKA

LABORATUVARININ BAZI TIBBÎ

MÜSTAHZARATI

PANTOKSİN

T O Z

Organizmanın kalevî ihtiyacını karşılayan anti asit sek toz, sitrat, fosfat ve bikarbonat emlahına ayrıca, karlisbat teşrik ettirilmiş ve şimik karakterlerine göre ayrı ayrı etüvde kurutulmuştur.

DİNAMİN

S I R O P

Kola, Tanen, Arsenik, İyot ve fosforla mükemmelen kombine edilmiş bir tonik ..

PEKTOALJİN

FRİKSİYON

Lavand, romaren tim gibi bitgisel esasların alkolalarına bom dö fiyarevanti iştirak ettirilerek mükemmel bir firiksiyon tertip olunmuştur, latif ve müferrih bir ruhdur. Haricen kullanılır.

OFTALMİN CEVAD

SOLÜSYON

Titre-stabl ve tahriş etmiyen bir gümüş preparatı, (%-5-barnes argyrol'ı) Göz, kulak, bugaz ve burun hastalıklarında ve senelerdenberi muvaffakiyetle tatbik edilegelmekde olan lokal, antiseptik bir müstahzar. Hususî damlalıklı şişelerde.

TRAK PASTİL

BONBON PEKTORAL

Ökaliptol, mantol, tiyokol gibi kimyevi elemanlara, nov onv, gimoy ve gom arabik teşrik ettirilmiş mükemmel bir pektoral.

Nümune ve Literatör için:

AHMED CEVAD AKISKA LABURATUVARI

İstiklâl caddesi No. 241 Beyoğlu-İstanbul

HÜSNÜ ARSAN LABORATUARI

İSTANBUL - GALATA

EFEDRİN ARSAN

Her komprimede 0,05 Efedrin kloridrat var. Astma ve Astma nöbetlerile müzmin bronşitin ve yaz nezlesinin hususî ilâcıdır.

20 kompr. lik tüp fiatı: 50 kuruştur.

ANTİDİSPNE ARSAN

% 3,5 Adrenalini havi stabilize mahlûl, Pülvarizasyon usulile Astm nöbetini anî tedavi eder.

Fiatı: 185 kuruştur.

AKRİDOL PASTİLLERİ

Chlorure de diaminométhylacridine 0,003

Ağız ve Boğaz Antiseptiği

Nezle, Grip, Difteri, Kızıl gibi bulaşıcı hastalıkların alınmamasına mâni olur ve Ağız, Boğaz, Bademcik iltihaplarını tedavi eder. Lezzeti hoştur, her saatte bir şekerleme ağızda eritilir.

15 pastillik kutu 40 kuruş
40 „ kutu 80 kuruş

PROPİLAMİN ARSAN

Tablet ve Ampul

Beher komprime ve ampulde 0,01 Hydrophosphate de phenylisopropilamine vardır. Dimağın düşünme ve enerji merkezlerinin münebbihi olup normal dimağ ve beden çalışmasını arttırır. Halsizlik keder, düşünce hallerinde en müessir devadır.

20 komp. lik tüp fiatı 100 Krş.
1 c.c. lik 6 amp. ku. fi. 150 Krş.

NEOLİKROL

% 50 trikrezolü ve % 50 mutedil potas sabununu havidir.

100 gr. lık şişe fiatı: 80 kuruştur.

LİKROFORM

% 25 formolü ve % 25 mutedil potas sabununu havidir.

100 gr. lık şişe fiatı: 70 kuruştur.

Bu iki müstahzar: Kadın hıfzıssıhhasında, Cerrahide, Sarî hastalıklarda ve Umumî dezenfeksiyonda, en elverişlidirler. % 1 mahlûlleri mikrobları derhal öldürür ve fena kokuları giderir. Cildi, muhati gışayı yakmaz ve tahriş etmez. Resmî raporları haizdir.

LABORATOIRES OM S. A.

CENEVRE — İSVİÇRE

Müessesesinin Türkiyeye ithal ruhsatiyesini haiz müstahzaratı

BUCO-PENTALOM

Ağız ve Boğaz intanlarının sülfamidli, mevziî tedavisi ve koruyucusu Pastiller.

RHINO-PENTALOM

Sülfamid, Antivirus, Ephedrin ve Goménol mürekkebi

Her türlü burun ve boğaz hastalıklarının tedavi ve korunmasına mahsus burun merhemi

BIO-PENTALOM Antipyogène

Sülfamidli antipiojen yara merhemi

PENTALOM

para-sulfanilamido-phenyl-amino méthylène sulfonate sodique

Ampul

Entramüsküler zerke mahsus % 6 mahlûl
Entravenöz zerke mahsus % 12 mahlûl

Komprime

0,50 gr. maddei müessireyi havi tabletler

OM-HYDANTOINE

0,10 gr. Diphenyl-Hydantoinate Sodique'i havi tabletler

OM - HYDANTOIN Composée

Hydantoine, Phénobarbital Vitamin C teşriki tabletler

Depresif tesiri olmayan ihtilaçlara karşı modern tedavi.

OM-AROCAN

% 40 Camphorat d'Hexaméthlène tétramine 10cc. lık entravenöz zerke mahsus ampuller
İdrar, Safra ve Barsak yolları antiseptiği.

SEDATIF REA FORTE

Houblon, Valériane, Barbital ve Phénacétine teşriki.
Antinevraljik sedatif ve müsekkin uyutucu.

THIO-CALCI-OM

Calcium Thiosulfuricum Hexadehydratum solutum % 20
5cc. lık entravenöz zerke mahsus ampuller
Kükürtlü Kalsyum tedavisi.

Türkiye Mümessilliği

JÜL KREPEN ve KEMAL MÜDERRİSOĞLU KOLLEKTİF Şti.

Posta Kutusu: 1288 — Galata - İstanbul

LABORATOIRES MEXYL S. A.

CENEVRE — İSVİÇRE

Müessesesinin Türkiyeye ithal ruhsatiyesini haiz Müstahzaratı

ENTEROXAMID
MEXAMID
POUDRE MEXAMID

SEDO-CORODİL
STROPHO-CORDIL
SCI-NITROL

VAGO-FRENAL
MEXYDONAL
SEDITOL

MEXALAX
MEXEPATOL

PATE MEXYL

TOT'ALGO
VERALDENE

Türkiye Mümessilliği:

JÜL KREPEN ve KEMAL MÜDERRİSOĞLU KOLLEKTİF Şti.

Posta Kutusu: 1288 — Galata - İstanbul

ARİF NEŞ'ET USMAN

LABORATUARI

KİNAFORSİN

Kansızlık, İştihasızlık, Zafiyet. Yemeklerden evvel bir Kinaforsin kadehi.

SİROP FERRAT

Kansızlık.

DORMİNAL

Asabî hallerde rahat bir uyku temin eder

ALKALİTİN

(Effervesent) Mide, Barsak, Böbrek, Kum ve Ekzema.

KORİZAL

Nezle, Grip.

İSTERİL GAZ ve SARGILAR

Nümune ve Literatür için:

ARİF NEŞ'ET USMAN LABORATUARI

Ebussuut Caddesi No. 57 — İstanbul

Schering CORPORATION - BLOOMFIELD - NEW JERSEY, U.S.A.

MUSTAHZARLAR

1. a) Profoliol-B (Alpha Estradiol Benzoate) ampulleri, 1 mg. (10,000 I. B. U.) 5 mg. (50,000 I. B. U.) Meunorhea, ve yumurtalık kifayetsizlikleri.

   b) Profoliol-Dh (kristal halinde Alpha Estradiol) 0,5 mg. lık tabletler - Meunorhea ve yumurtalık kifayetsizlikleri.

2. Estinyl (Ethinyl - estradiol) 0,05 mg. lık tabletleri havi şişeler - Aybaşı devreleri rahatsızlıkları.

3. Pranone (Anhydrohydroxy - progesterone) 5 ve 10 mg. lık tabletler, keza saf progestrone'ın yağdaki solution'u halinde 5 ve 10 mg. lık ampuller. Dysmennorrhea, menometrorrhagia (kanama halleri), âdet edinilmiş düşükler.

4. a) Oreton (Testosterone propionate) 10 ve 25 mg. lık ampuller.
   b) Oreton-M (Methyl testosterone) 10 mg.lık tabletler - Erkeklik hormonu kifayetsizliği ve rahatsızlıkları, prostatism.

5. Cortate (Acétate de désoxycorticosterone) 5 mg. lık ampuller - Addison hastalığı, Miastenia Gravis, cerrahî şok, adrenal korteks rahatsızlıklarında.

6. Neo-Iopax (N-methyl-3), (diiodo-chelidamate) 20 cc. lik ampuller - Pyolography'de.

7. Priodax (Beta (4 hydroxy - 3,5 diiode phenyl - alpha-phenyl-propionik asit) 5 tabletlik zarflar - Cholecystographi'de.

8. Oronol-B Oleosum (Aurothioglucose) Adale arası zerkleri için 5 cc. lik ampuller - Artrit romatizması ve tüberküloz.

9. Vantyl (Phenylchinolein karbonik asit) damara ve adale arası zerkleri için 5 ve 10 cc. lik ampuller.

10. Neo-Vantyl (Phenylchinolein karbonik asit müştakı) Romatizma, nevrit ve artritis.

11. Tetramel (Hexamethylén tetramin) 5 cc. lik ampuller - sistid, pyelit, idrar yolları bozuklukları, coli basili, mesane enfeksiyonları.

12. Tetramelin (Hexametilen tetramin - sodium salicylat ve cafein sodium salicylat) 5 cc. lik ampuller, sistid, pyelit ve idrar yolları bozuklukları, coli basili, mesane enfeksiyonları.

13. Sulamyd (P-amynobenzéne - sulphonilacétylimide) 0,5 gr. lık tabletler - aşağı idrar kanalları taharruşiyeti, idrar yolları enfeksiyonları, sistid ve pyolocystitis.

14. Saraka (70 % Bassorin ve 6.5 % cortex Frangula) 85 ve 283 gramlık kutular (100 ve 275 gr.) Âdet edinilmiş kabızlıklar.

15. Ganol (0.27 gr. Pyramidon ve 0.114 gr. acide diethyl - barbiturique) 0.4 gr. lık tabletler - Baş ağrısı, diş ağrısı, nevralji, her cins ağrılarda, ameliyatlardan evvelki ağrılarda.

Sarahatle Tarif Edilmiştir

Erkeklik Klimakteriyum Sendromu

şimdi tanılan ve sarahatle tarif edilebilen bir mevzudur. Gençliğinde kuvvetsizlik, müphem ağrılar, uykusuzluk, asabiyet ve yorgunluktan şikâyet eden erkeklerin orta yaşlarında mevcudiyetinden şüphe edilebilir.

O R E T O N

Oreton Testosteron propionat ile tedavi-eğer şahıs hormon kifayetsizliğinden muztaripse-bu tezahüratı sür'atle hafifletir ve klimakterik hastayı vücutca ve ruhen kuvvetlendirir.

Schering CORPORATION
BLOOMFIELD - NEW JERSEY, U. S. A.
TÜRKİYE GENEL DEPOZİTERİ
ŞARK TİCARET KOLLEKTİF Şti.
MERKEZ HAN, 8-14
GALATA – İSTANBUL

Amerikada

WINTHROP PRODUCTS INC., NEW YORK

fabrikası müstahzarlarından ruhsatnameleri alınanlar

Anestezi için
Tisuline

Antibiyotikler
Crystalline Penicillin Winthrop
Penicillin Amorphous Winthrop
Streptomycin Winthrop

Dizanteri İlâçları
Cervitan Winthrop
Chiniofon Winthrop

Frengi İlâçları
Bismuth Subsalicylate Winthrop
Glyvarsenyl
Neoarsphenamine Winthrop

Hipnotik ve Sedatifler
Barbital Winthrop
Dorico
Mephobarbital Winthrop
Namuron
Teolon

Hormon Preparatları
Mardaran
Randonos

Muhtelif Spesiyaliteler
Dovine
Gortuline
Metoryl
Nosydrast
Onoton
Picatyl
Ricolon
Winflavex

Sıtma İlâçları
Metoquine
Metoquine Compound

Sülfamitler
Drometil
Wintradine
Wintrazole

Vitamin ve Tonikler
Adatone
Benatone
Cenetone
Completone
Diatone
Kapatone
Polytone
Viocoplex
Viotone
Vitamin E Winthrop

Türkiye Mümessilliği
Tifan Ticaret T. A. Ş. — İstanbul
Bahçekapı, Ankara - Konya Han
Telgraf: TİFAN - İstanbul — Telefon: 24410 - 24419

İSMET LABORATUARI

Harbiye Cumhuriyet Caddesi No. 295 — Telefon: 80122

FOSFARSOL
(Sirop)

Kan, Kuvvet ve İştah Şurubu

Formül:

Sulf. neutre strychnine	0.01
Arseniat de soude	0.05
Ext. fluide de kola	10.00
Ext. fluide de quinquina	10.00
Glycerophos de soude liq.	5.00
Cognac	10.00
Teint. de vanille	1.50
Teint. de cacao	1.50
Glycerine	37 00

Terkibinde bulunan strychnine, arsenique, glycerophosphate, quinquina ve kola hülâsalarının itinalı ve hususî bır şekilde imtizacı ile hazırlanmış bir müstahzardır.

Sıtma nekahetleri. umumî zafiyetler ve mevsim değişikliklerinde tavsiye edilecek yegâne bir kuvvet şurubudur.

S A N T A

Çocuk ve büyüklerin barsaklarında bulunan solucanları dökmek için biskuit tarzında çok dikkatle yapılmış bir müstahzardır.

Bir biskuit beş kısma ayrılmış alup her bir parçasında bir santigram santonin vardır.

PANTOZİNC

Pantocainli sulf. de Zinc'in (% 1/2) damlası. Subeğü ve Kronik Konjonktivitis'lerin en tesirli ilâcıdır.

BİSMOFORME

% 2 Noviforme merhemi. Kornea'nın bütün enfekte ulkuslarında yüksek antiseptik hassası vardır.

BİOGENİNE
(Dragees)

Sıtmadan kurtulmak ve yakalanmamak için en birinci devadır.

Formül: 1 draje için

Chlorhyd. de quinine	0.10
Proto oxolate de fer	0.05
Arseniate de soude	0.001
Ext. noix vomique	0.01
Ext. Végétaux	0.13
Excipient	0.09

Mukavvi ve müştehi hulâsaların itinalı bir surette teşrikinden husule gelen bir förmüldür.

Kanı temizleyip çoğaltır, kırmızı kürecikleri arttırır, adale ve sinirleri kuvvetlendirir, sıtma nekahatlerinde fevkalâde tesirlidir. Tali olarak, belgevşekliği ve ademi iktidarda fayda temin eder.

VİTAFORME

Vitamin A'lı Noviforme merhemi. Kornea çıbanlarında, Fliktenli Konjonktivitis ve Blefaritis'lerde emsalsiz bir tesire maliktir.

OXYMERCURE

% 1/2 nisbetinde Oxyde j. de mercure hydrate merhemi. Nazik cildli kimselerde (Kadın ve Çocuklarda) kornea ve kapak kenarı hastalıklarında tavsiyeye değer bir müstahzardır.

SÜPOLAKSİN

Kabızlığa karşı Gliserin Fitilleri

Sureti istimali: Küçükler ve Büyükler lüzumunda günde 2 defa birer adet fitil makada koyabilirler.