НӘРИМАН
МӘММӘДОВ

ҮРӘКЛӘРДӘ ГАЛАЈДЫ

ФОРТЕПИАНО ИЛӘ ӨХУМАГ ҮЧҮН
МАҺНЫЛАР

ИШЫГ • 1978

НӘРИМАН
МӘММӘДОВ

ҮРӘКЛӘРДӘ ГАЛАЈДЫ

Фортепиано илә охумаг үчүн маһнылар

„ИШЫГ“ НӘШРИЈЈАТЫ
БАКЫ—1978

М $\frac{90302-000}{78}$ 34 — 78

© Ишыг — 1978

Атам Мәммәдов Һәбибин әзиз хатирәсинә итһаф едирәм

ҮРӘКЛӘРДӘ ГАЛАЈДЫ

Сөзләри АДИЛ БАБАЈЕВИНДИР

Мусигиси НӘРИМАН МӘММӘДОВУНДУР

Moderato

Ф-но

Охумаг

1. Гар–лар, буз–лар ә–ри – јә – чәк

Чөл – ләр ја – шыл дон ке – ја – чәк.

mf

Бир ша – ир – дә мә – ним ки – ми

mf

өз јур – ду – на сөз де – ја – чәк,

mf *mp* *mf*

Мән дүн – ја – да

mf *mp*

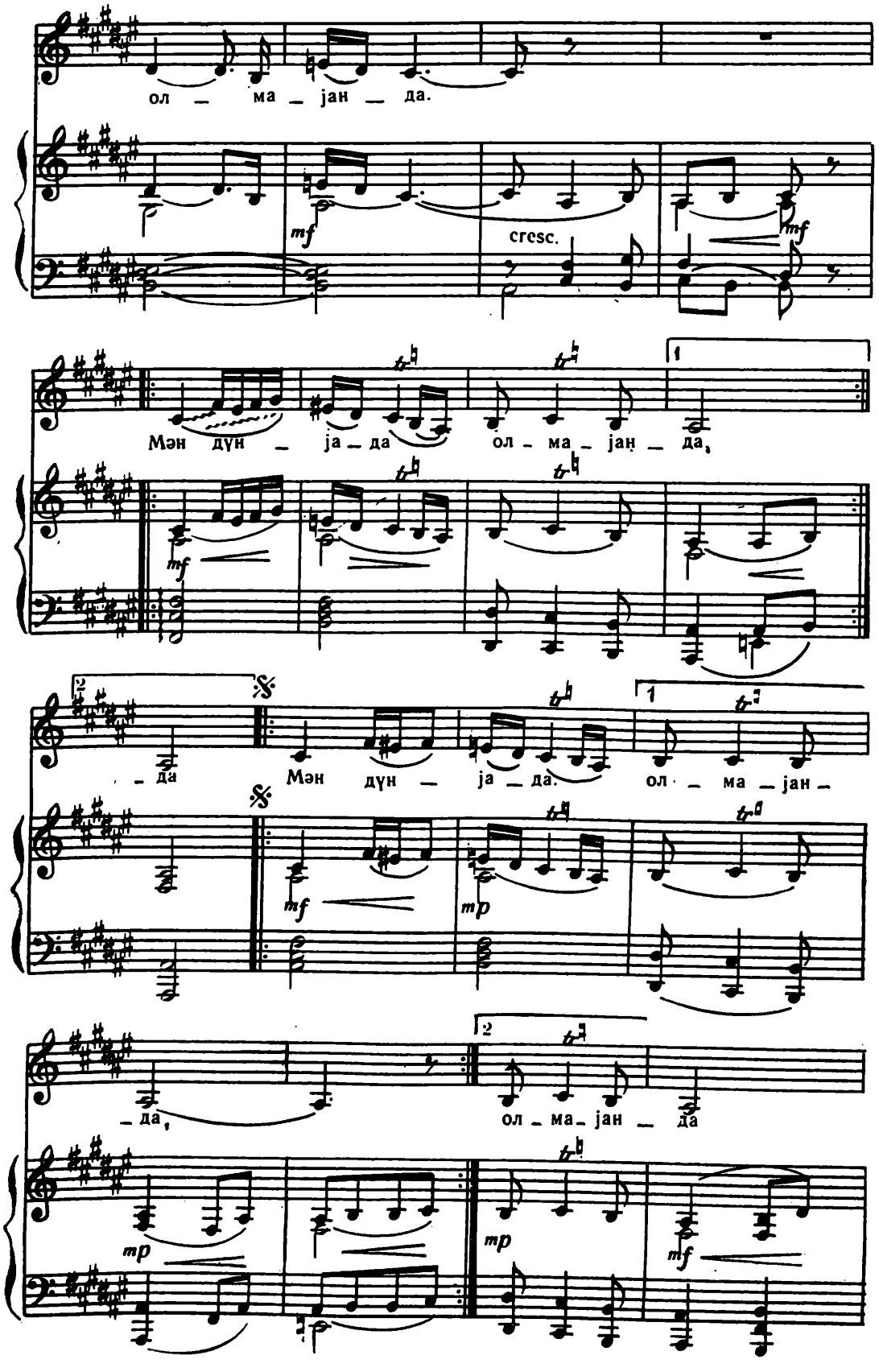
ол – ма – јан – да.
mf
cresc.
mf
Мэн дүн – ја – да ол – ма – јан – да,
mf
– да
Мэн дүн – ја – да. ол – ма – јан –
mf
mp
– да,
ол – ма – јан – да
mp
mp
mf

ол — ма — јан — да. Мән дүн — ја — да

mf f mf

ол — ма — јан — да.

mp p

rit

2. Учалачаг јенә дағлар,
Гајнајачаг буз булаглар.
Јенә бардан әјиләчәк
Бағчаларда көј будаглар,
Мән дүнјада олмајанда.

3. Гәлбиндә бир хош интизар,
Хәјалында ишыг — баһар.
Кәләчәјин вүсалилә
Чалышачаг бу инсанлар,
Мән дүнјада олмајанда.

4. Көнлүм аја, күнә сирдаш,
Ағарыр сач, чохалыр јаш.
Бирчә кәлмәм, бирчә сәтрим
Үрәкләрдә галајды каш
Мән дүнјада олмајанда.

САҺИЛДӘ КӘЗӘК

Сөзләри Шәкәр Асланопундур

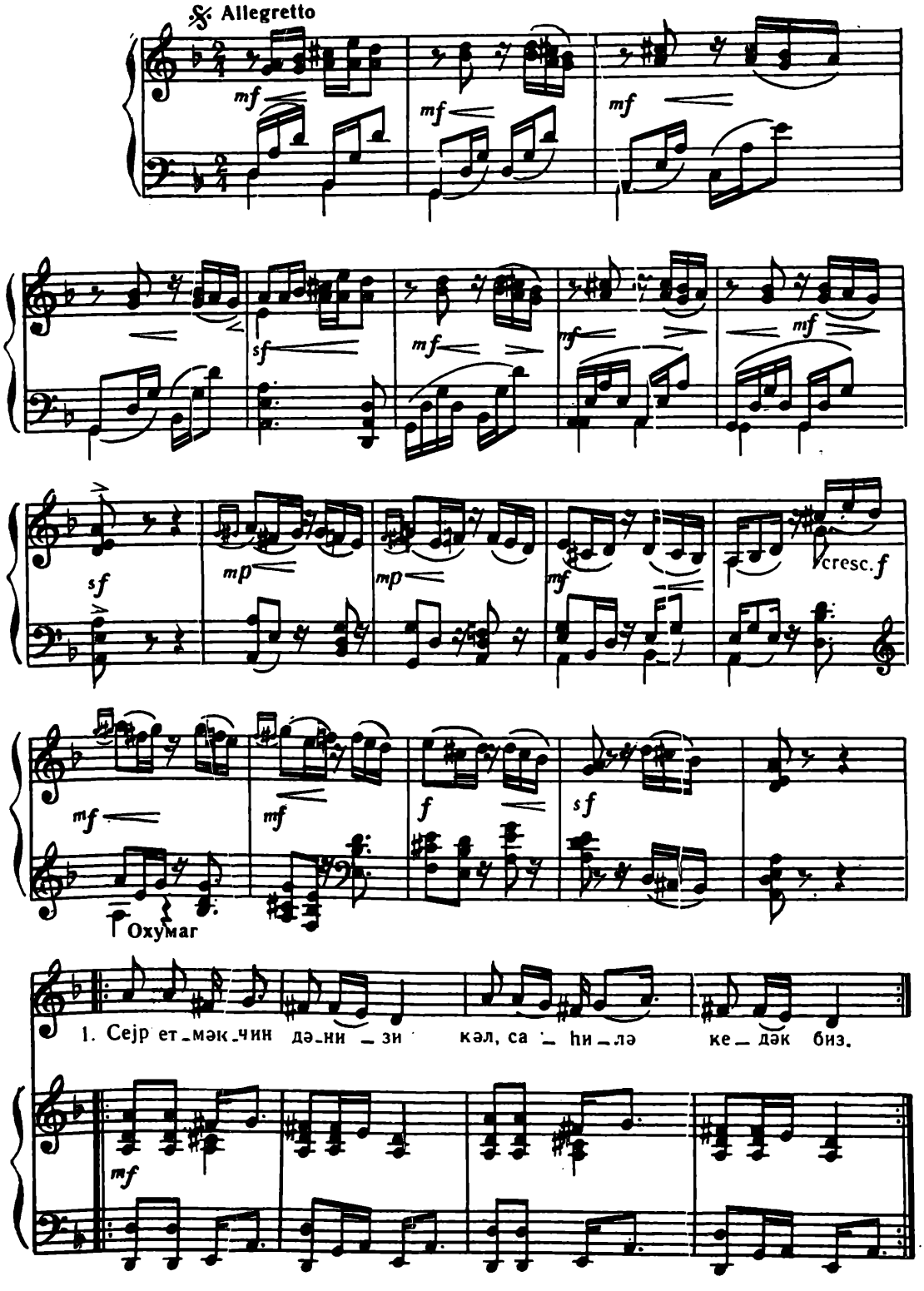

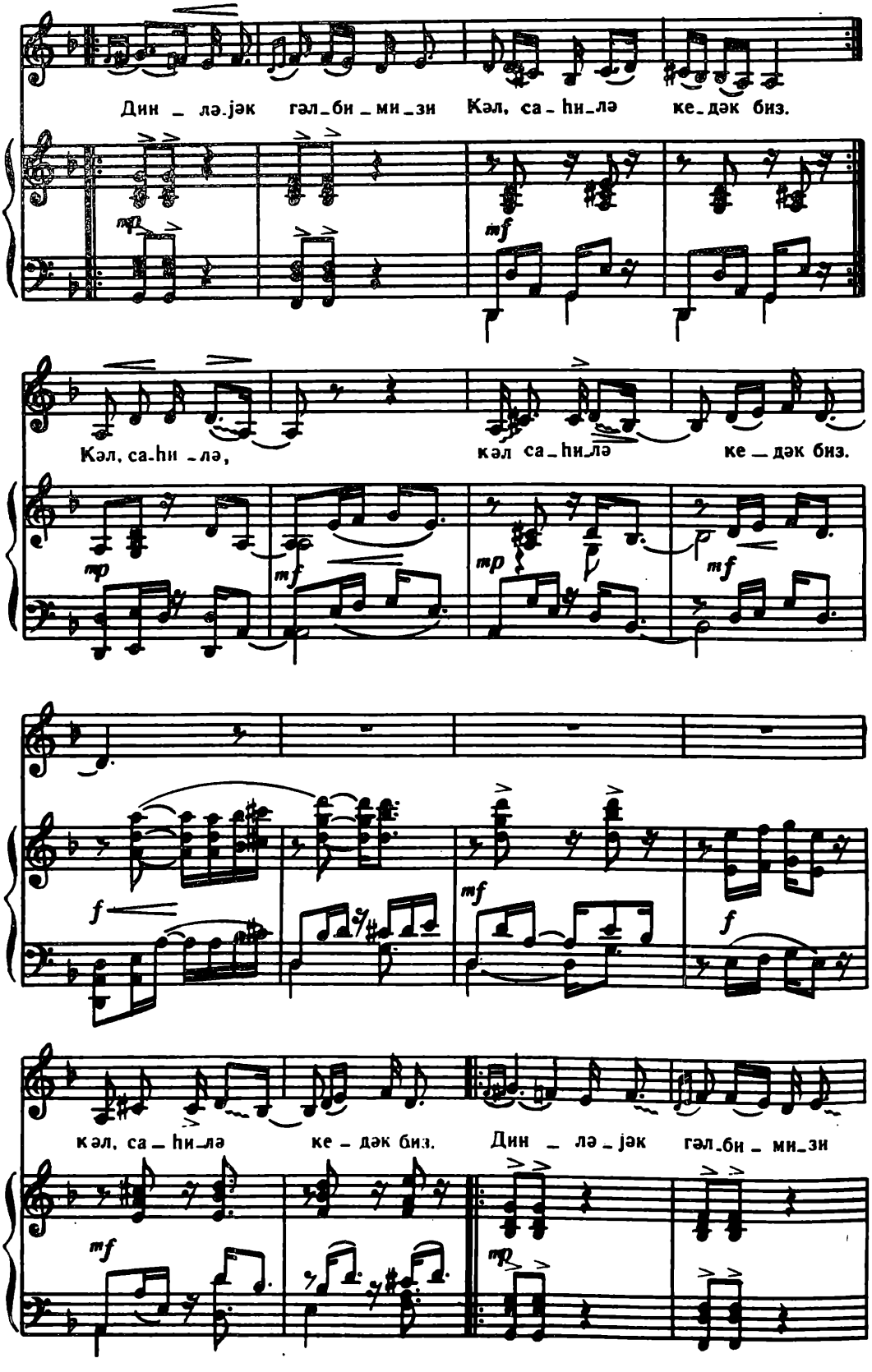
Дин _ лә.јәк гәл_би_ми_зи Кәл, са_һи_лә ке_дәк биз.
mp
mf
Кәл, са.һи _лә, кәл са_һи_лә ке _ дәк биз.
mp
mf
mp
mf
f
mf
f
кәл, са_һи_лә ке _ дәк биз. Дин _ лә _ јәк гәл_би _ ми_зи
mf
mp

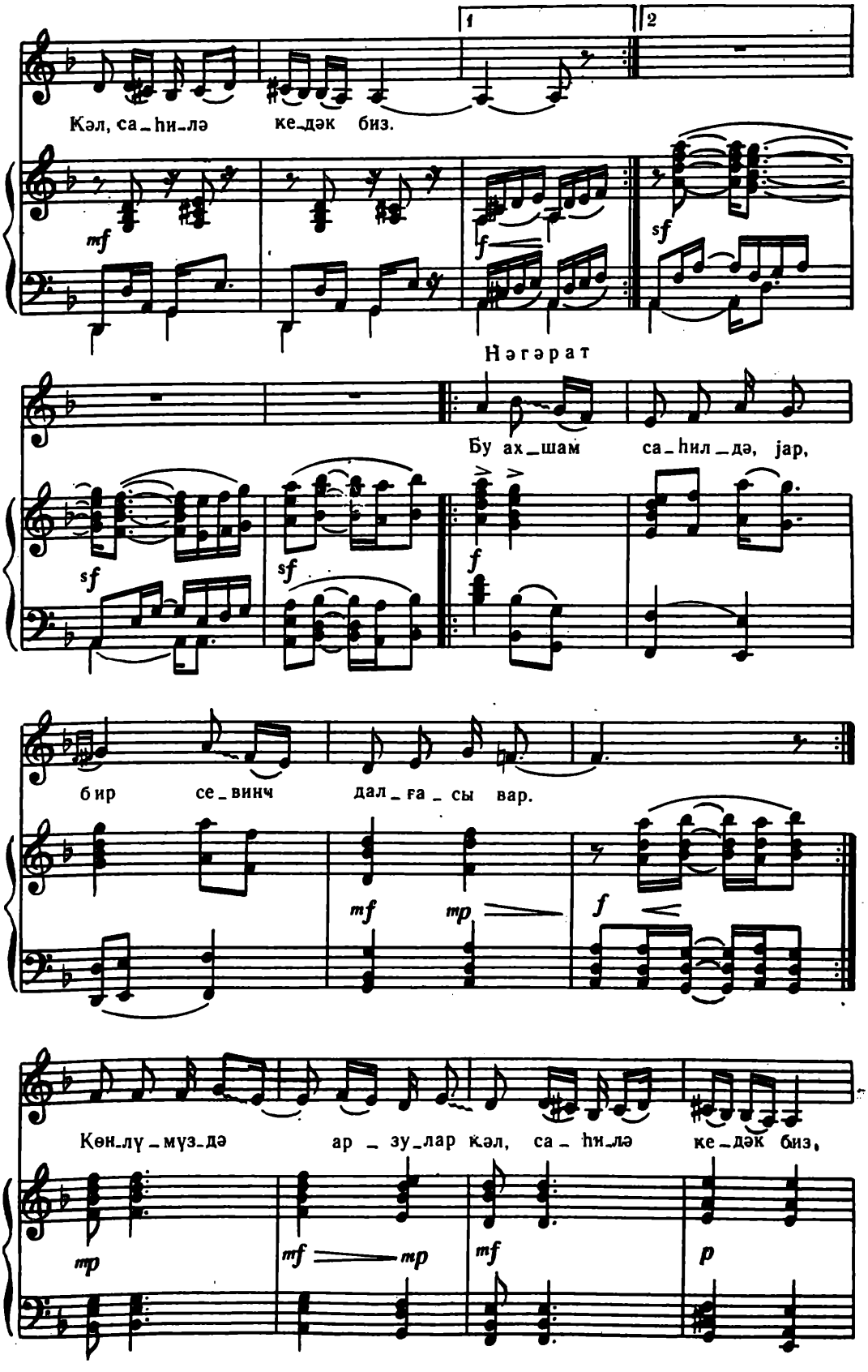
1
2
Кәл, са_һи_лә ке_дәк биз.
mf
f
sf
Нәгәрат
Бу ах_шам са_һил_дә, јар,
sf
sf
f
бир се_винч дал_ға_сы вар.
mf
mp
f
Көн_лү_мүз_дә ар_зу_лар кәл, са_һи_лә ке_дәк биз,
mp
mf
mp
mf
p

Көн лү – мүз–дә ар – зу – лар кәл, са – һи – лә

mp

ке – дәк биз.

f

mf

sf

2. Улдузлар гатар-гатар
Көнлүм һеј чошар, јатар,
Чағырыр гармонла тар,
Кәл, саһилә кедәк биз.

Нәгәрат.

3. Фәвварәләр аҒ чәтир
Һава әтирдир, әтир,
Гәлбиндә нәғмә кәтир
Кәл, саһилә кедәк биз.

Нәгәрат.

КҮНАҺЫ НӘДИР

Сөзләри ТОФИГ МҮТӘЛЛИБОВУНДУР

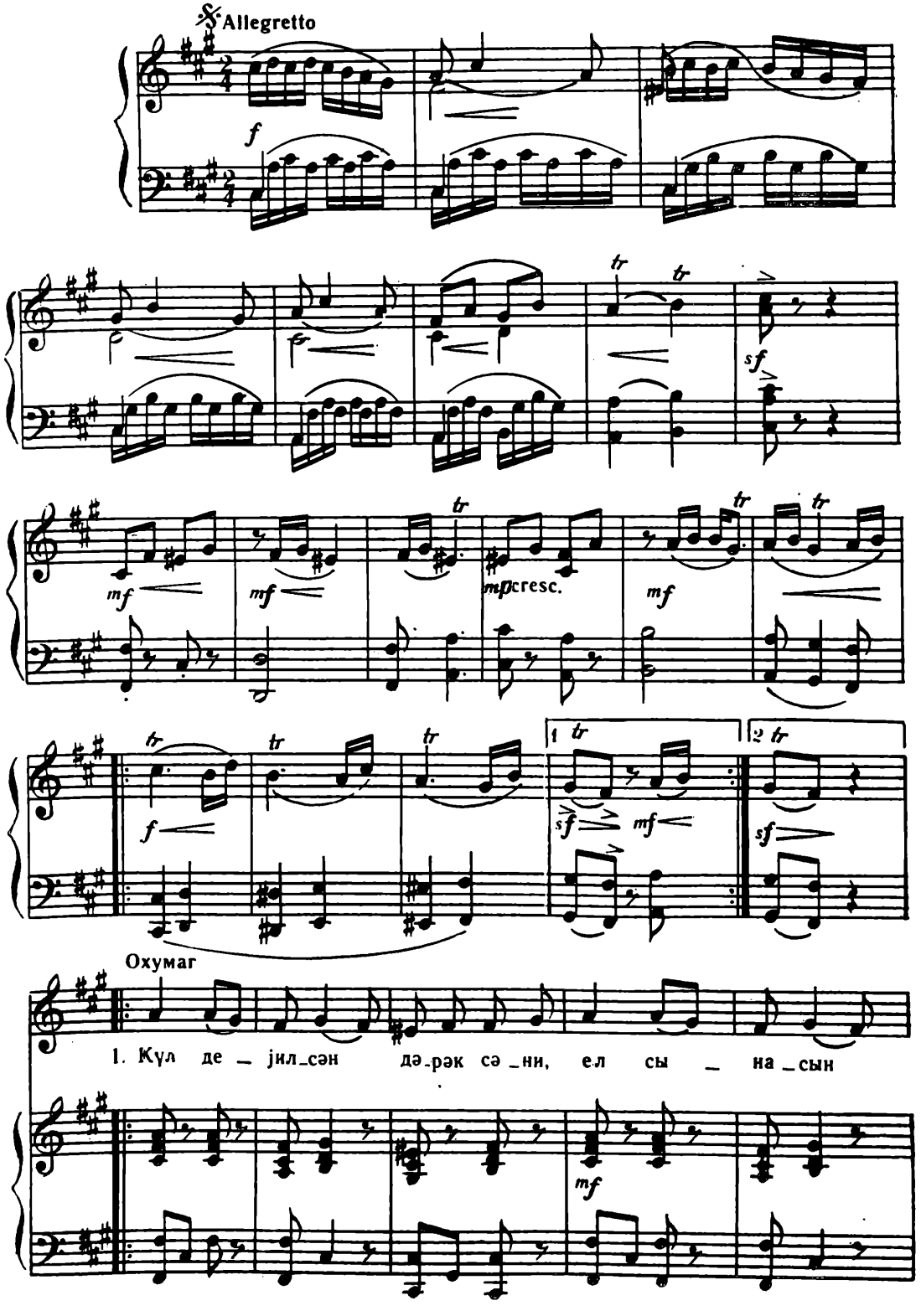

кә_рәк сә_ни. Се_виб_дир бу ү_рәк

сә_ни. Көз_лә_рин кү_на_һы нә_дир. Көз_лә_рин

кү_на_һы нә_дир.

Се_виб_дир бу ү_рәк

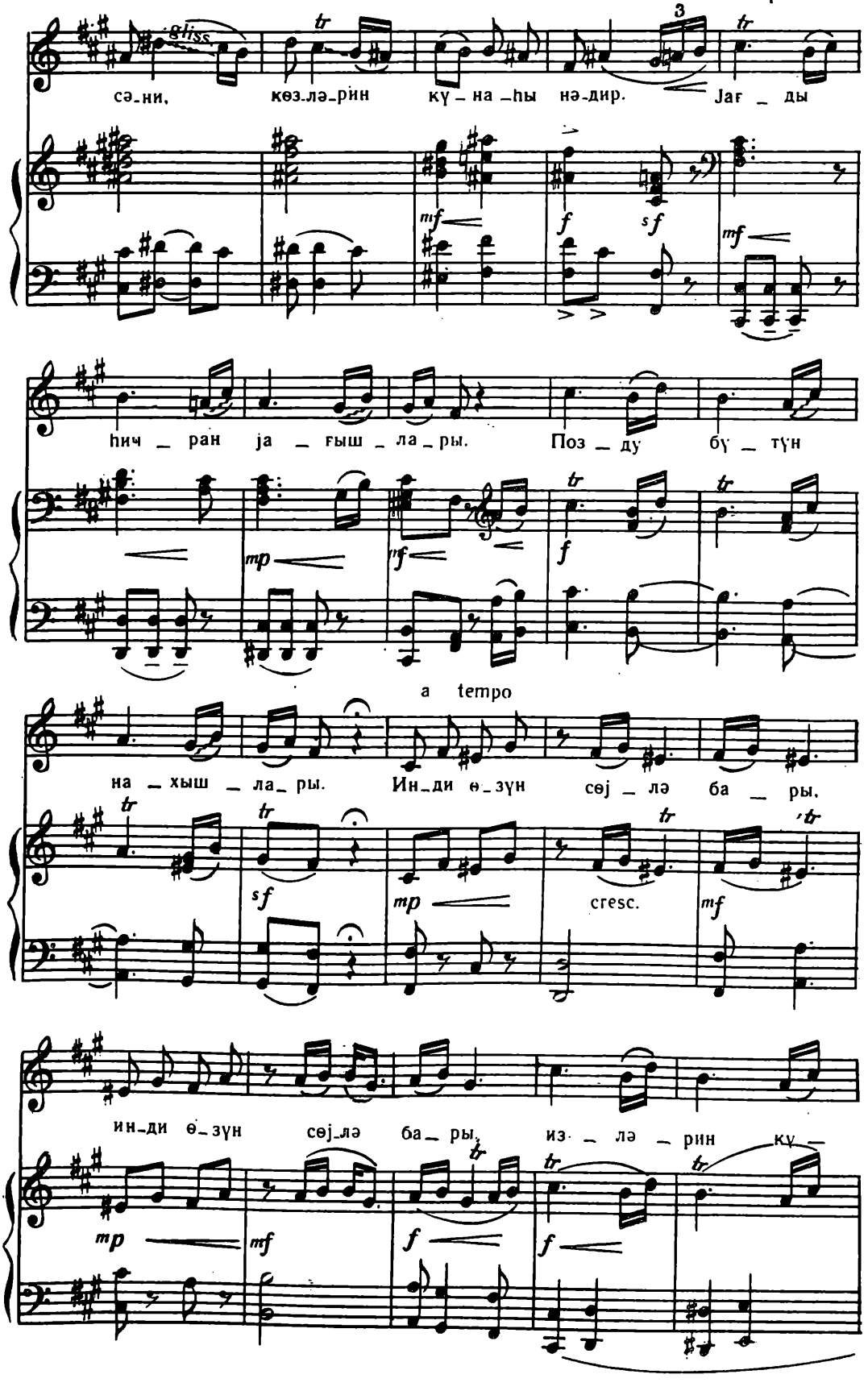
gliss.
сә-ни, көз-лә-рин ку-на-һы нә-дир. Јаг-ды
һич-ран ја-ғыш-ла-ры. Поз-ду бү-түн
a tempo
на-хыш-ла-ры. Ин-ди ө-зүн сөј-лә ба-ры,
cresc.
ин-ди ө-зүн сөј-лә ба-ры, из-лә-рин ку-

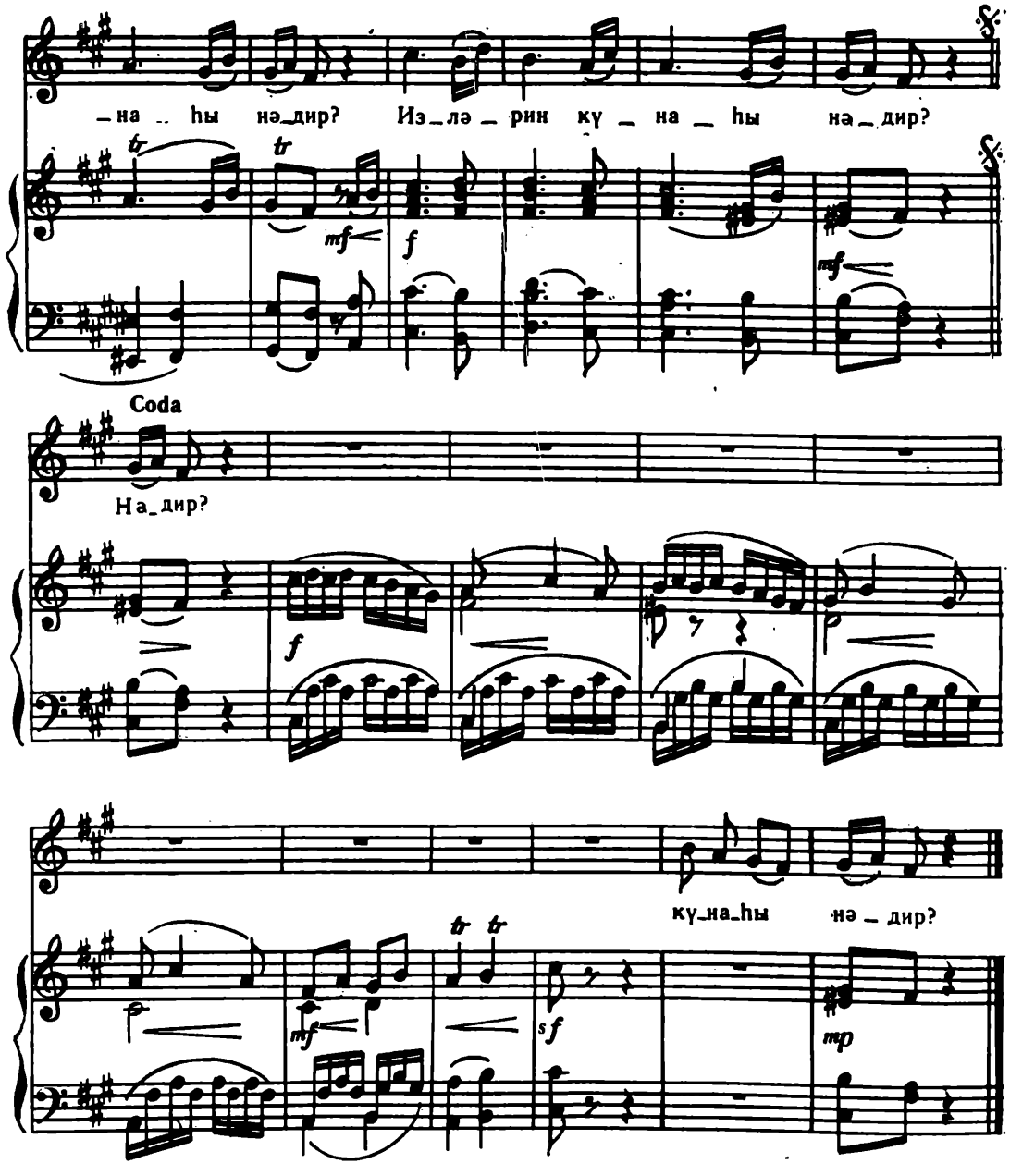

2. Дилә кәлир көнүл сими,
Һичран кетсин думан кими.
Сән диксиндин чәјран кими,
Дүзләрин күнаһы нәдир?

Нәгәрат:

Јағды һичран јағышлары,
Позду бүтүн нахышлары.
Инди өзүн сөјлә бары,
Изләрин күнаһы нәдир?

ҺӘМӘН КҮЧӘ

Сөзләри Искәндәр Е'тибарындыр

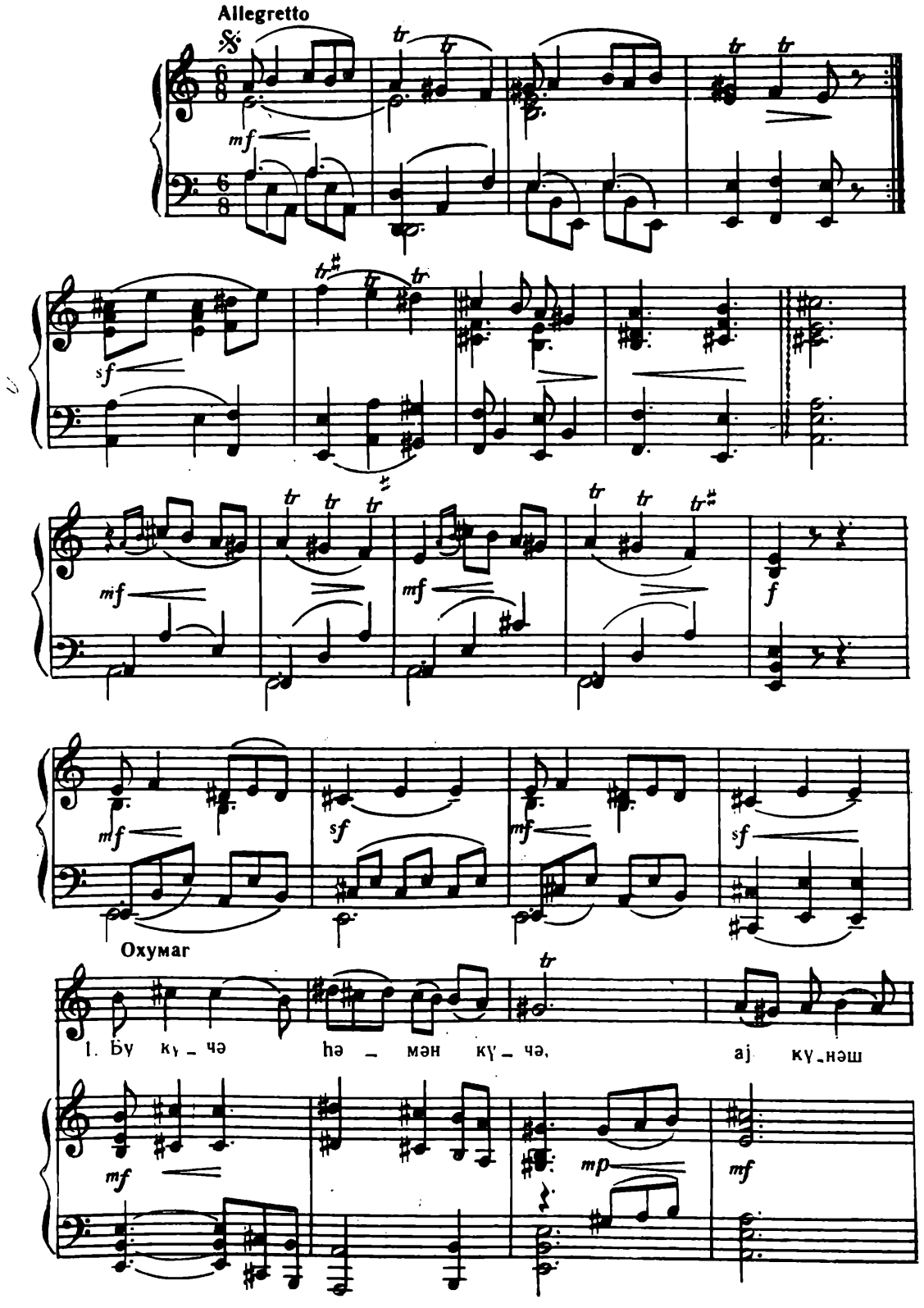

е _ нән кү _ чә, илк еш-гим ди _ нән кү _ чә,

чи _ чәк би _ ти _ рән кү _ чә. Бу кү-чә һә _ мән кү _ чә,

ја _ ры кә _ ти _ рән кү _ чә. А-лыб чи _ јин _ лә _ ри _

_ нә мә _ нә јe _ ти _ рән кү _ чә.

242

Нәгәрат

За_ман е_ниб, јүк_сә _ либ,

ө_мүр_дән күн _ ләр дә _ риб

је_нә сә_нә јар кә_либ јар кә _ либ

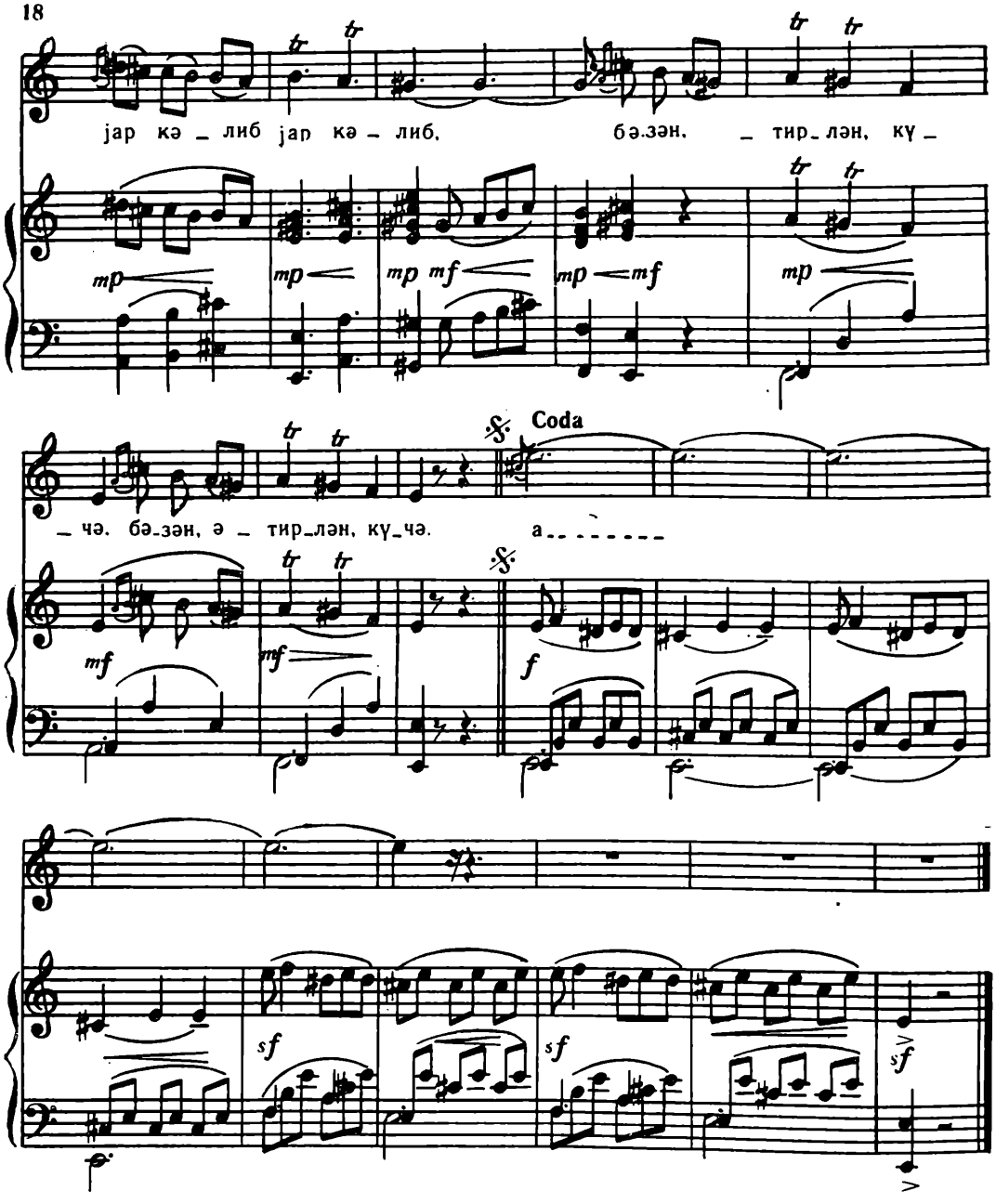

2. Синәндә күл ачмышыг,
Һәр јана нур сачмышыг.
Сән јувасан, биз гушуг,
Севин, фәрәһлән, күчә.

Нәгәрат.

3. Гызларына сач һөрүб,
Оғлуна һүнәр вериб.
Гојнунда һеј тој көрүб
Вүсала јетән күчә.

Нәгәрат.

АЗӘРБАЈҸАН

Сөзләри ӘЛИҺЕЈДӘР ГӘМБӘРОВУНДУР

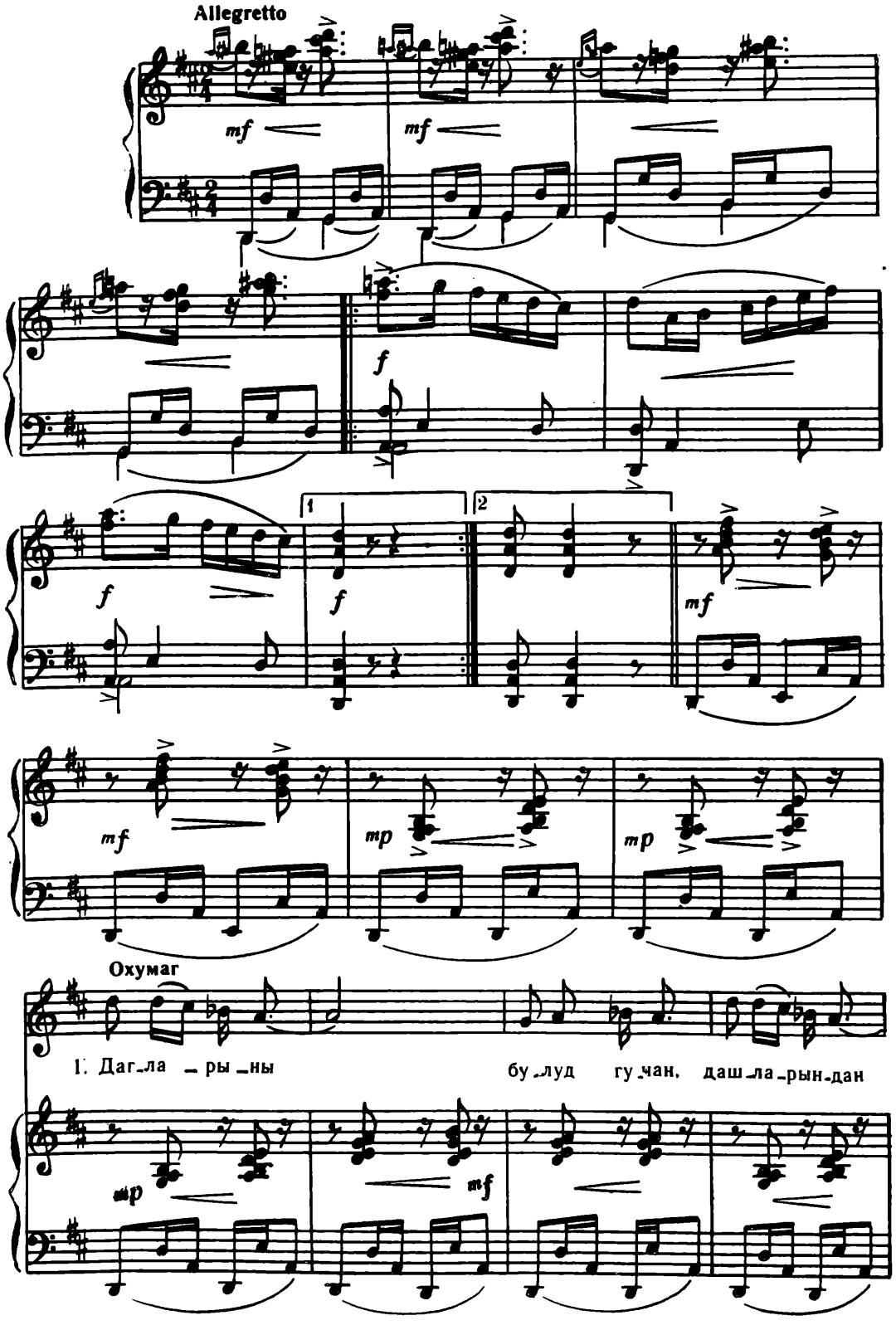

кәк_лик у_чан, Тар_ла _ ла_ры

mf mf mp

э_тир са_чан, О һан _ сы о һан _ сы

mp f

мә _ кан_дыр? Шә_ки, Шир_ван О Лән_кә_ран_дыр

f sf mf mf

А _ зәр _ бај _чан, А _ зәр _ бај _ чан, А _ зәр _ бај _чан _

mf

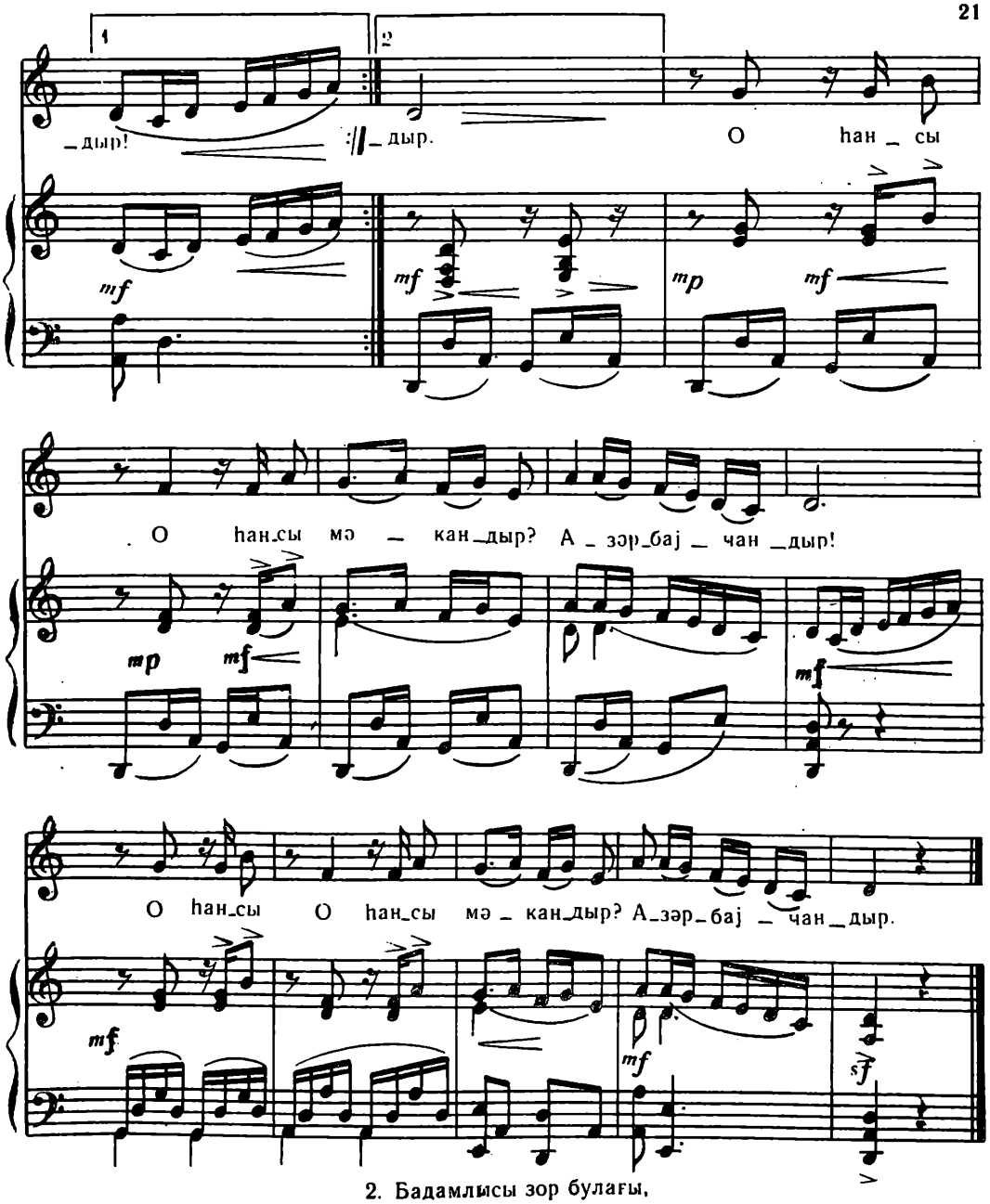

2. Бадамлысы зор булағы,
Һејран едән чох гонағы,
Ордубадын мејвə бағы,
О һансы мəкандыр?
О Нахчывандыр,
Нəгши-чаһ ндыр,
Азəрбајчандыр.

3. Јер алтында сərвəти вар,
Һəр өлкədə һərмəти вар,
Јенилмəјən дөвлəти вар,
О һансы мəкандыр?
О Муған дүзү,
О Гарабағдыр,
Азəрбајчандыр.

СӘНӘ КӨРӘ

Сөзләри РАМИЗ МӘММӘДЗАДӘНИНДИР

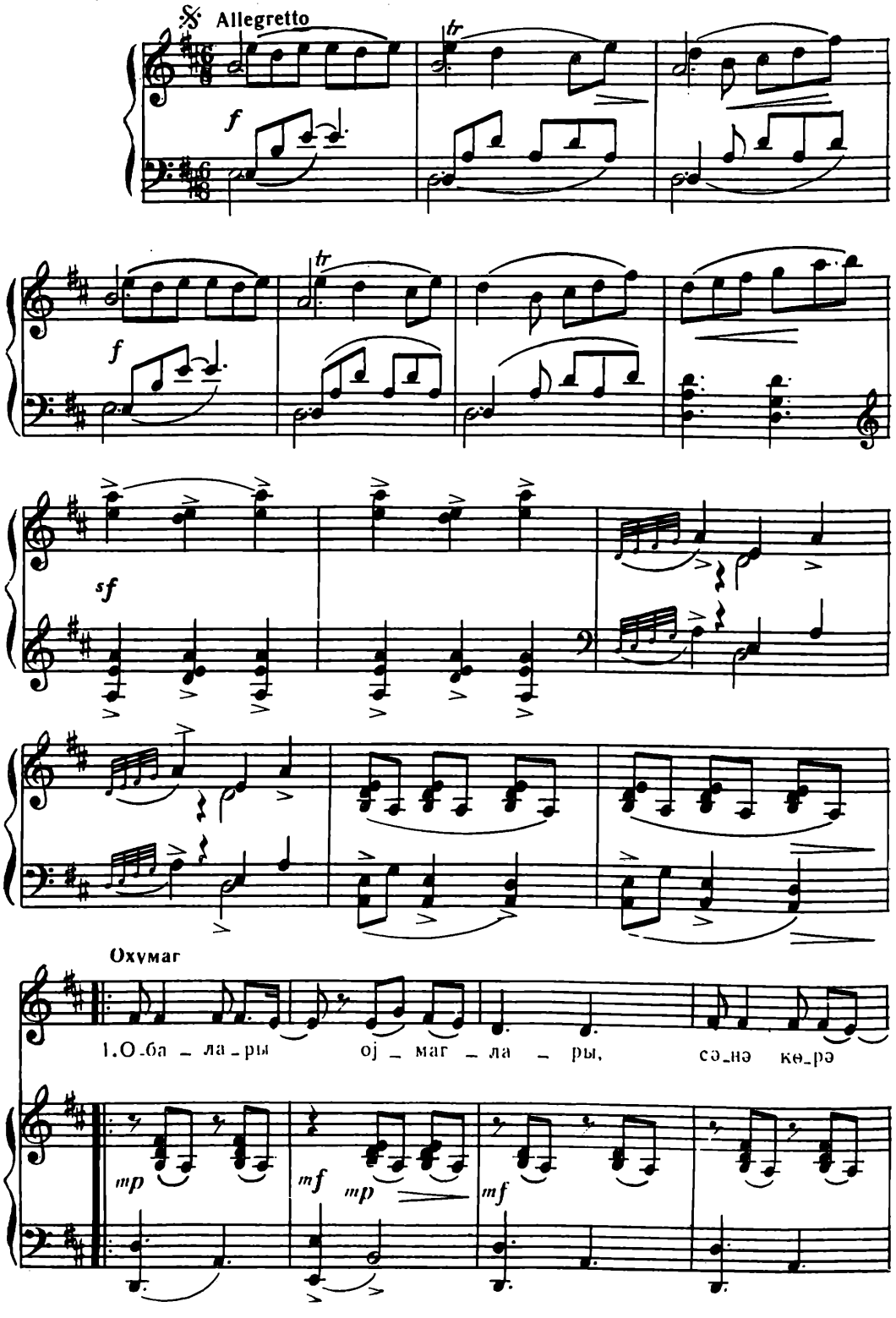

кә – зә – рәм мән. Бир гуш о-луб бу дағ –

sf mp mf mp mf

– ла – ры Сә-нә кө – рә сү – зә – рәм мән.

mp

f sf f mf

Сән һар – да-сан көн – лүм

f mp

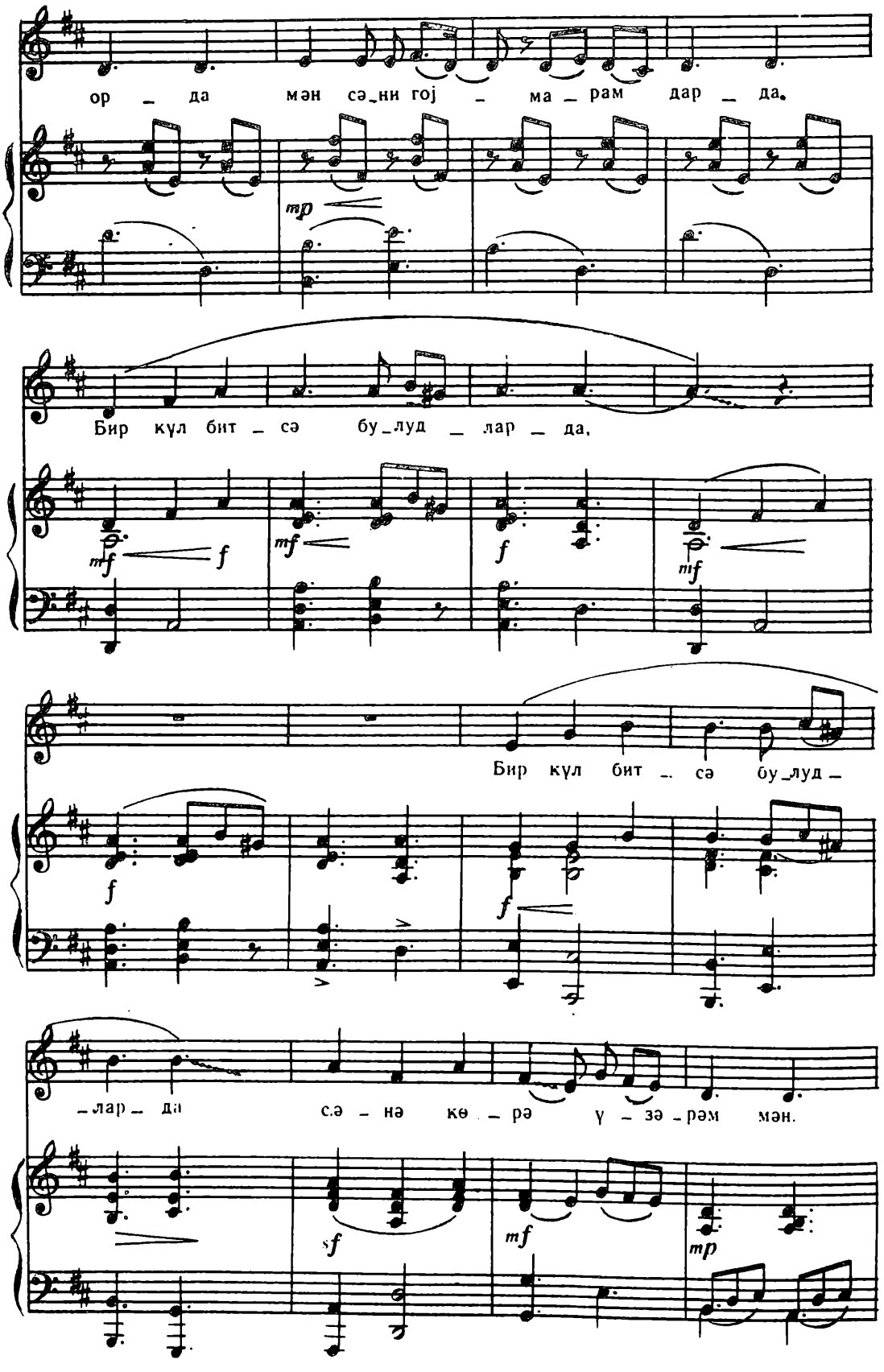
ор – да мән сә_ни гој – ма – рам дар – да.
mp
Бир күл бит – сә бу_луд – лар – да,
mf
f
mf
f
mf
Бир күл бит – сә бу_луд –
f
f
–лар – да сә – нә кө – рә үз – ә_рәм мән.
sf
mf
mp

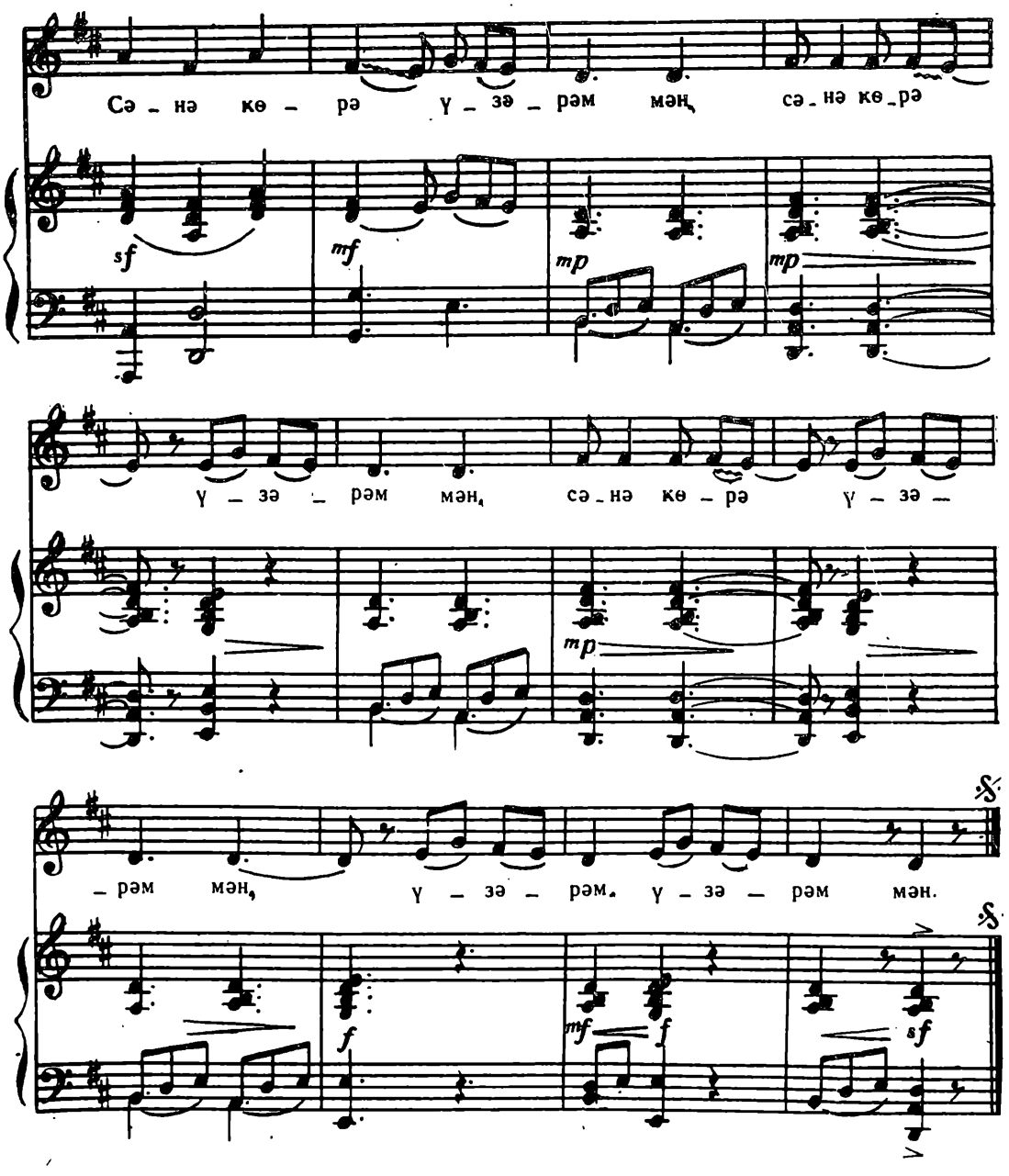

2 Јаша күлүм, дүз илгарла,
Кәл, көзләрәм интизарла.
Јолларыңы улдузларла,
Сәнә көрә бәзәрәм мән.

Сәнсән мәним севким, дүнјам,
Бу севдадан чәтин дојам,
Она көрә бир дамлајам,
Сәнә көрә Хәзәрәм мән.

БУ НӘ КӨРҮШ ОЛДУ

Сөзләри РАМИЗ ҺЕЈДӘРИНДИР

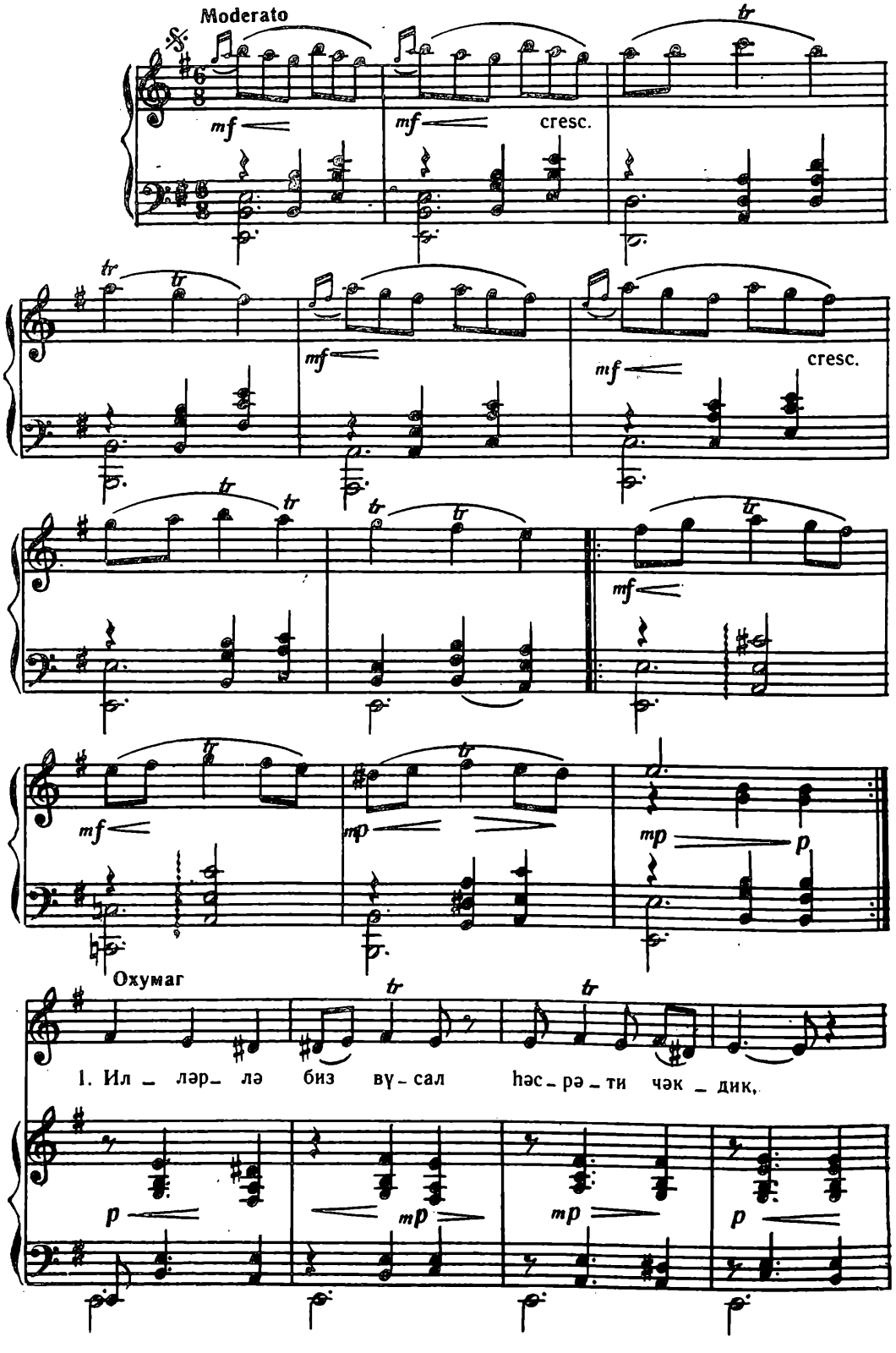

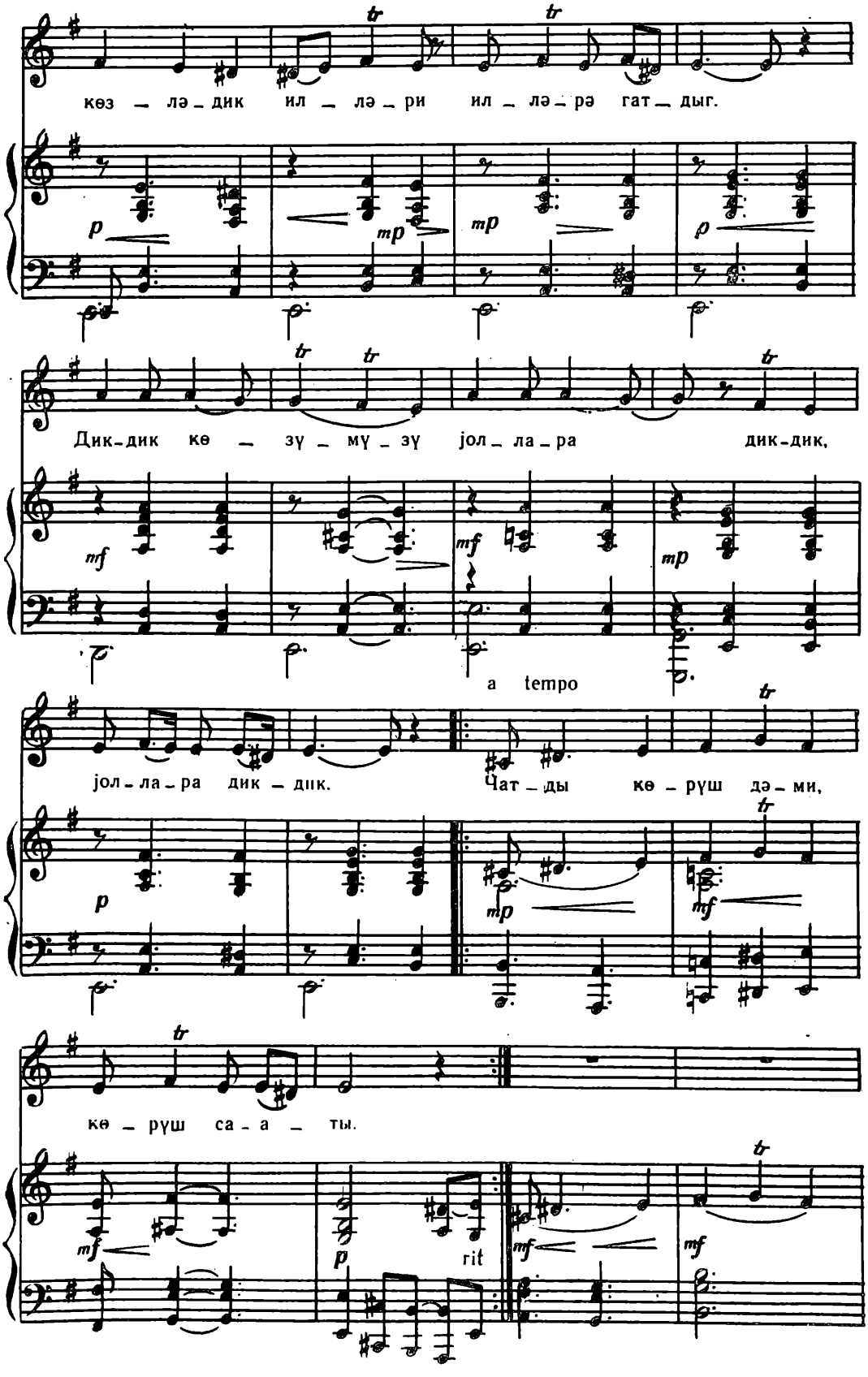
көз — лә — дик ил — лә — ри ил — лә — рә гат — дыг.
Дик-дик кө — зү — мү — зү јол — ла — ра дик-дик,
a tempo
јол — ла — ра дик — дик.
Чат — ды кө — рүш дә — ми,
кө — рүш са — а — ты.
rit

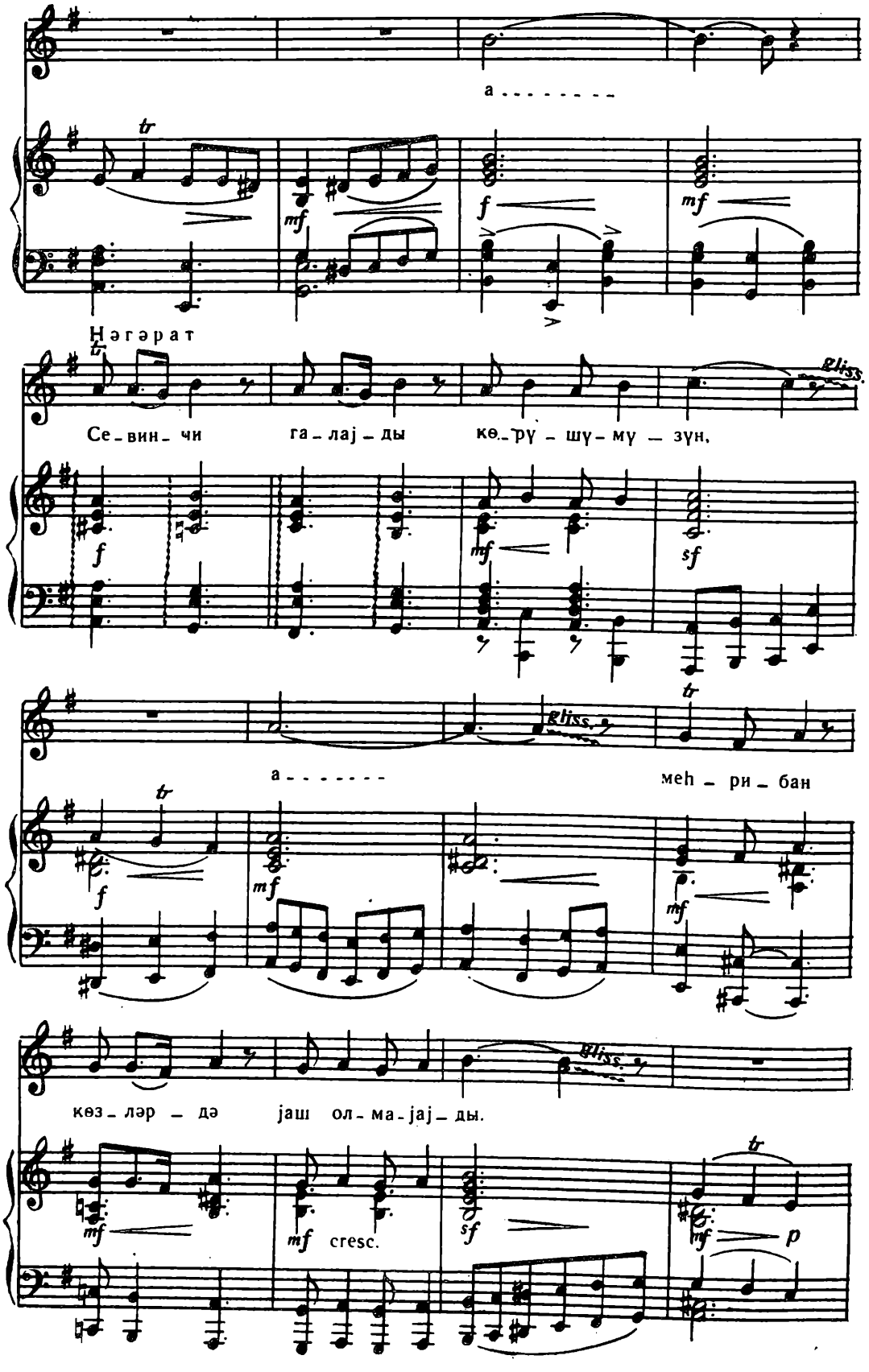
а . . . . . .
Нәгәрат
Се-вин-чи га-лај-ды кө-рү-шү-му-зүн,
а . . . . . меһ-ри-бан
көз-ләр-дә јаш ол-ма-јај-ды.
cresc.

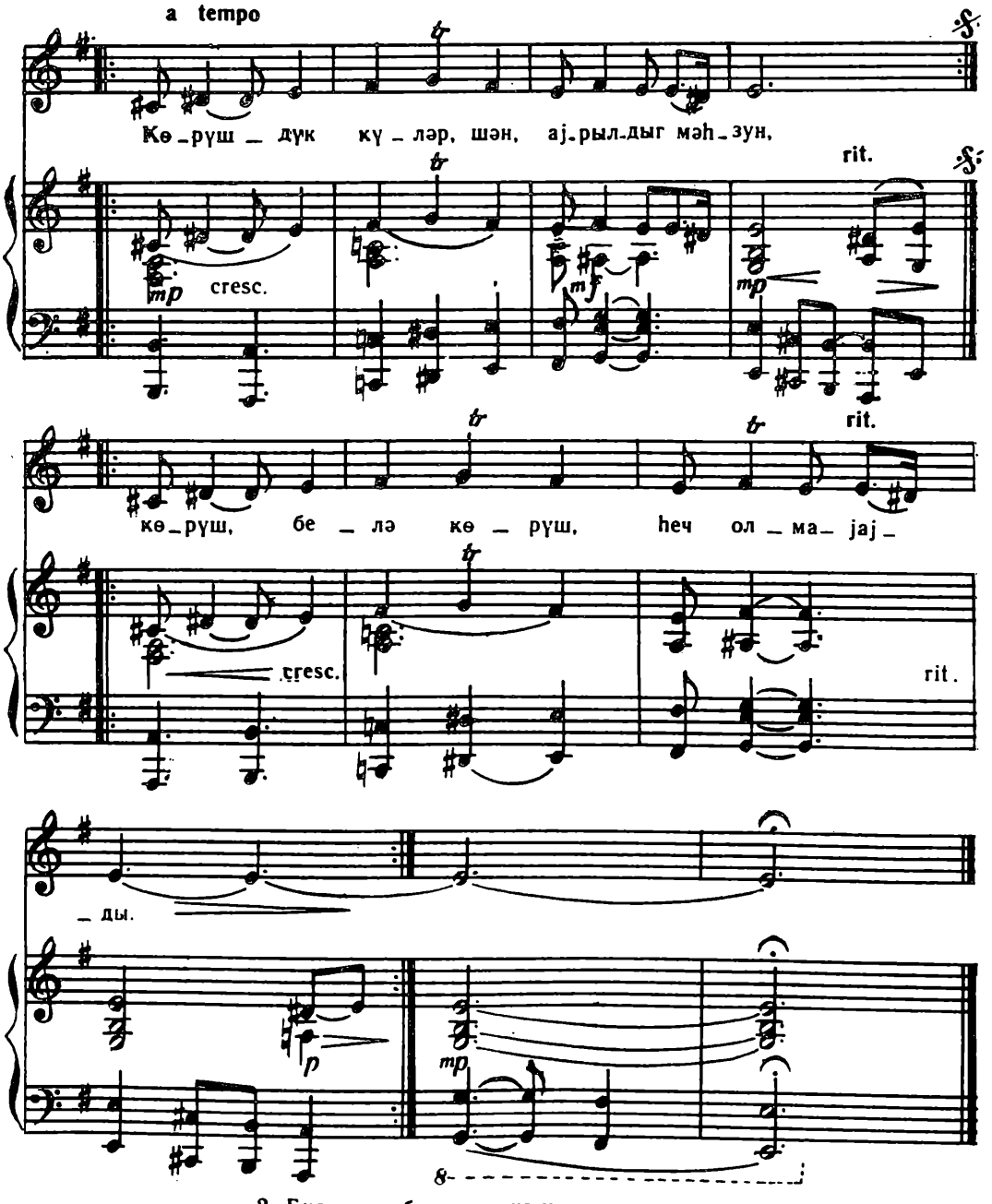

2. Билмирəм бу көрүш нə көрүш олду,
Јатмышдыг елə бил ајрылдыг јенə,
Көнлүмүз бир анда бошалды долду,
Көрүшдүк, данышдыг, ајрылдыг јенə.

Нəгəрат:

Севинчи галајды көрүшүмүзүн,
Меһрибан көзлəрдə јаш олмајајды.
Көрүшдүк күлəр, шəн, ајрылдыг мəһзун,
Көрүш, белə көрүш, һеч олмајајды.

3. Бизим вүсалымыз бирчə ан олду,
Көрүшдүк, ајрылдыг, меһрибан, əзиз.
Бу нə көрүш олду, һəјəчан олду.
Мəкəр, ајрылмагчын, көрүшдүкмү биз?

Нəгəрат.

ТӘР ҮЗҮМҮ ҮЗ, АЈ ГЫЗ

Сөзләри ИСКӘНДӘР Е'ТИБАРЫНДЫР

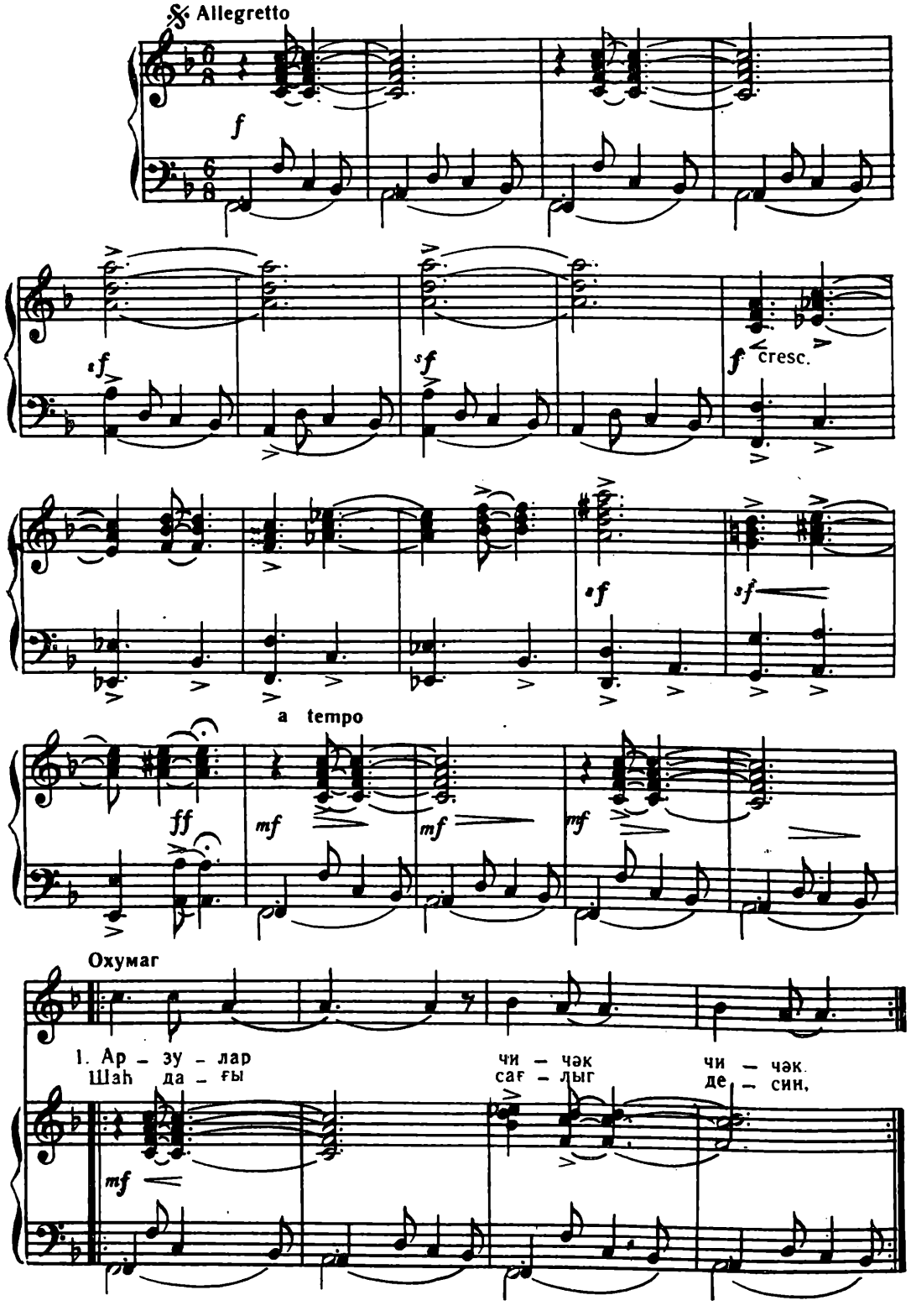

наз – на – зы – дан мej чə – кəк,
бу бaj – рам – да мej и – чəк.

Нəгəрат

Тəр ү – зү – мү үз, aj гыз,
сүф – рə – лə – рə дүз, aj гыз.

f

cresc.

Бу Шир – ва – нын ме – jин –

f

mf

– дəн гə – дəh – лə – рə сүз, aj – гыз.

mf

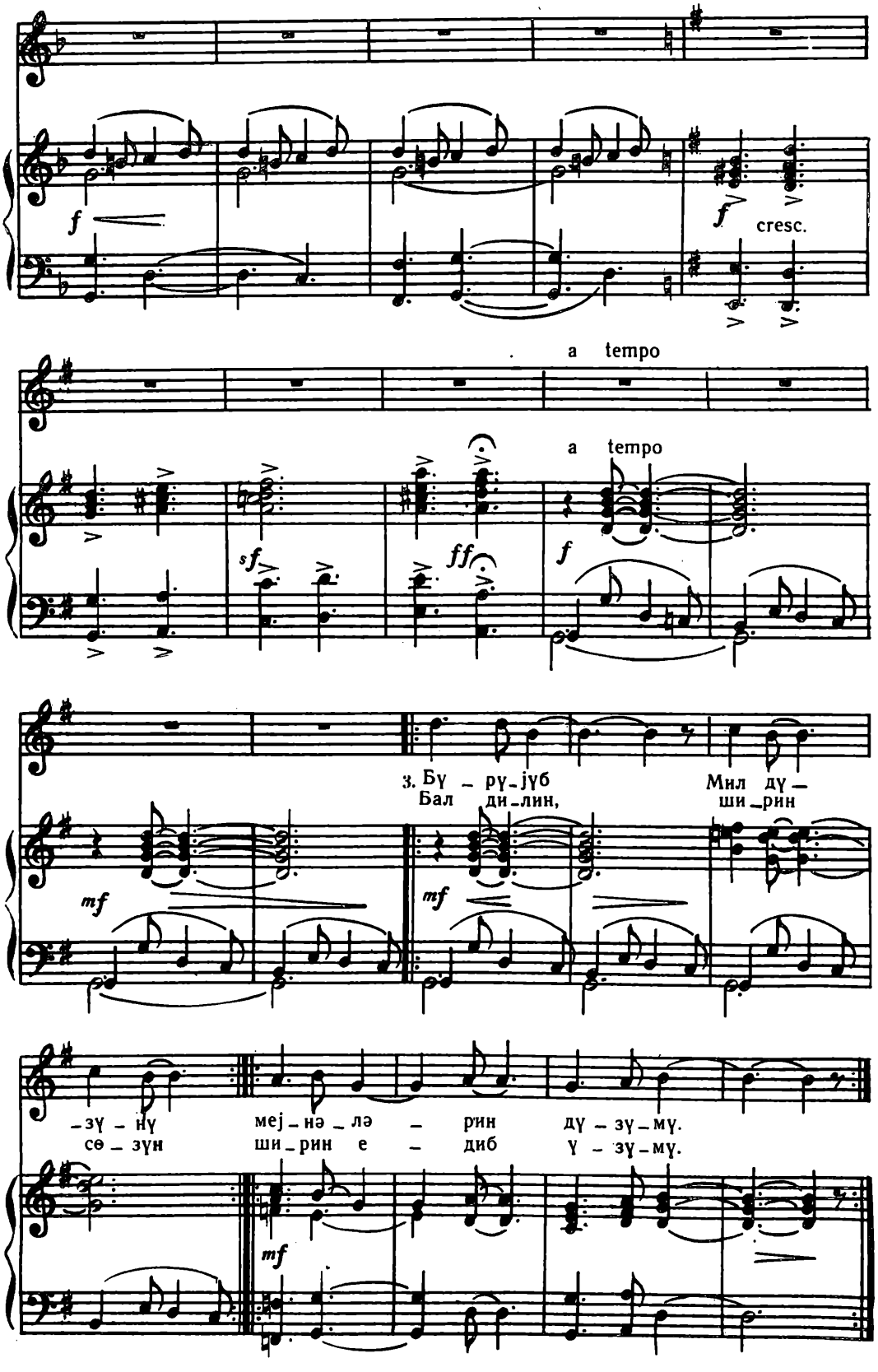
f
f
cresc.
a tempo
a tempo
sf
ff
f
mf
mf
3. Бу – ру-јуб
Бал ди-лин,
Мил ду –
ши-рин
-зу – ну
сө – зүн
меј-нə-лə – рин
ши-рин е – диб
ду – зу-му.
ү – зу-му.
mf

Нәгәрат

Тәр ү – зү – мү үз, ај гыз,
сүф – рә – лә – рә дүз, ај гыз.

f

Хор

Бу Шир – ва – нын ме – јин – дән

mf

гә – дәһ – лә – рә сүз, ај гыз.

Бу Шир – ва – нын ме – јин – дән

mp

гə – дəһ – лə – рə сүз, аj

гыз. сүз, аj гыз

2. Шөһрәтин ел-ел кәзәр,
Шадлыг олуб сел кәләр,
Һу тоја, бу бајрама,
Хонча тутуб ел кәләр.

Нәгәрат:

3. Бүрүјүб Мил дүзүнү
Мејнәләрин дүзүмү.
Бал дилин, ширин сөзүн
Ширин едиб үзүмү.

Нәгәрат.

ҺАРА КЕТСӘН АПАР МӘНИ

Сөзләри МӘДИНӘ КҮЛКҮНҮНДҮР

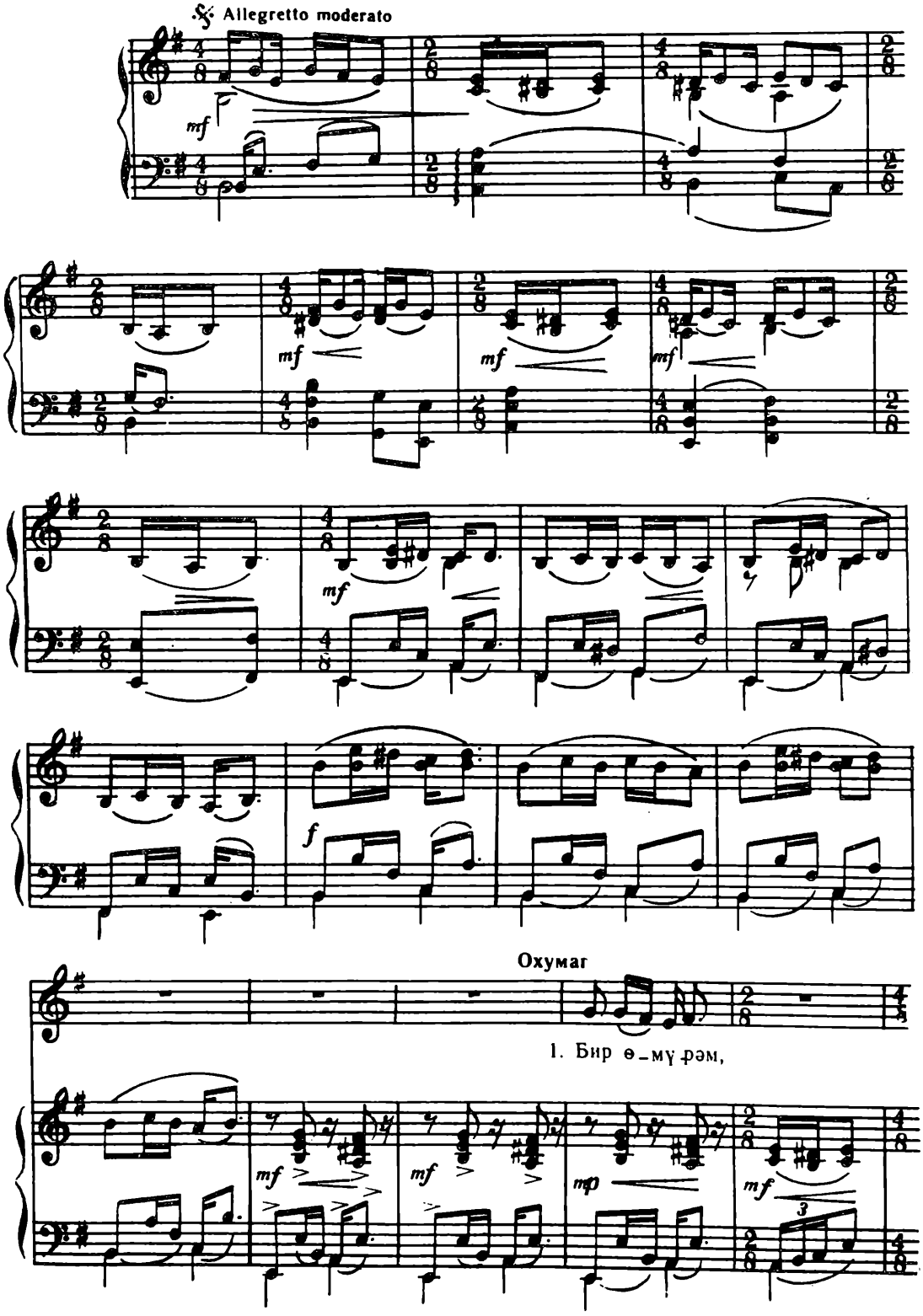

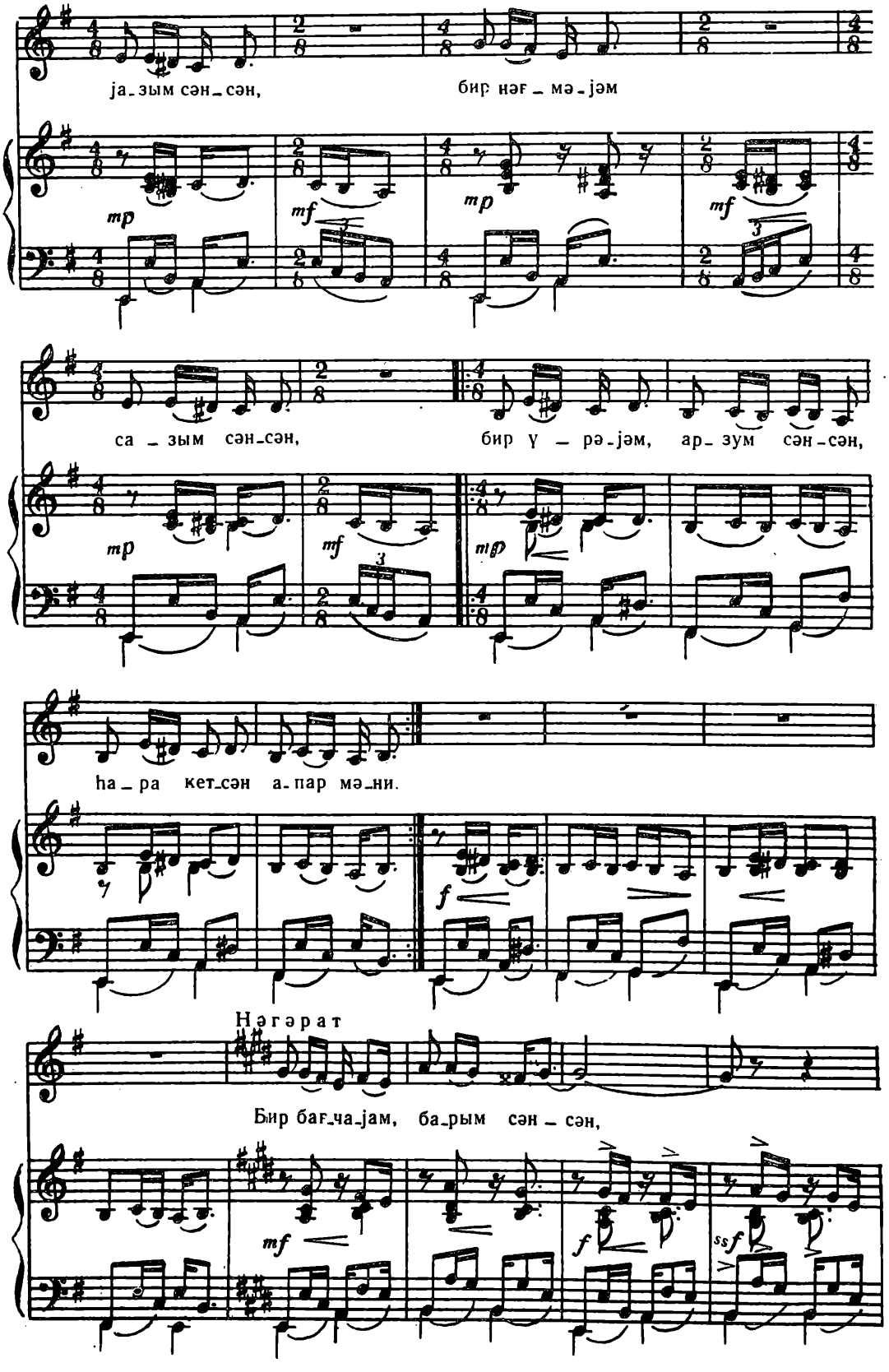
ја_зым сән_сән, бир нәг_мә_јәм
mp
mf
са_зым сән_сән, бир үр_рә_јәм, ар_зум сән_сән,
mp
mf
mp
hа_ра кет_сән а_пар мә_ни.
f
Нәгәрат
Бир баг_ча_јам, ба_рым сән_сән,
mf
f
ssf

бир зир_вә_јәм, га_рым сән_ сән.

mf sf

tr tr tr riten. a tempo

Бир си_нә_јәм, та_рым сән_сән, сән_ сән, hа_ра кет_

mf p riten. f a tempo

росо а росо riten.

_сән а_пар мә_ни. а_пар мә_ни,

mf mf riten. p

a tempo

1 2

Бир си_нә_јәм, та_рым сән_сән,

mp mf mf mf

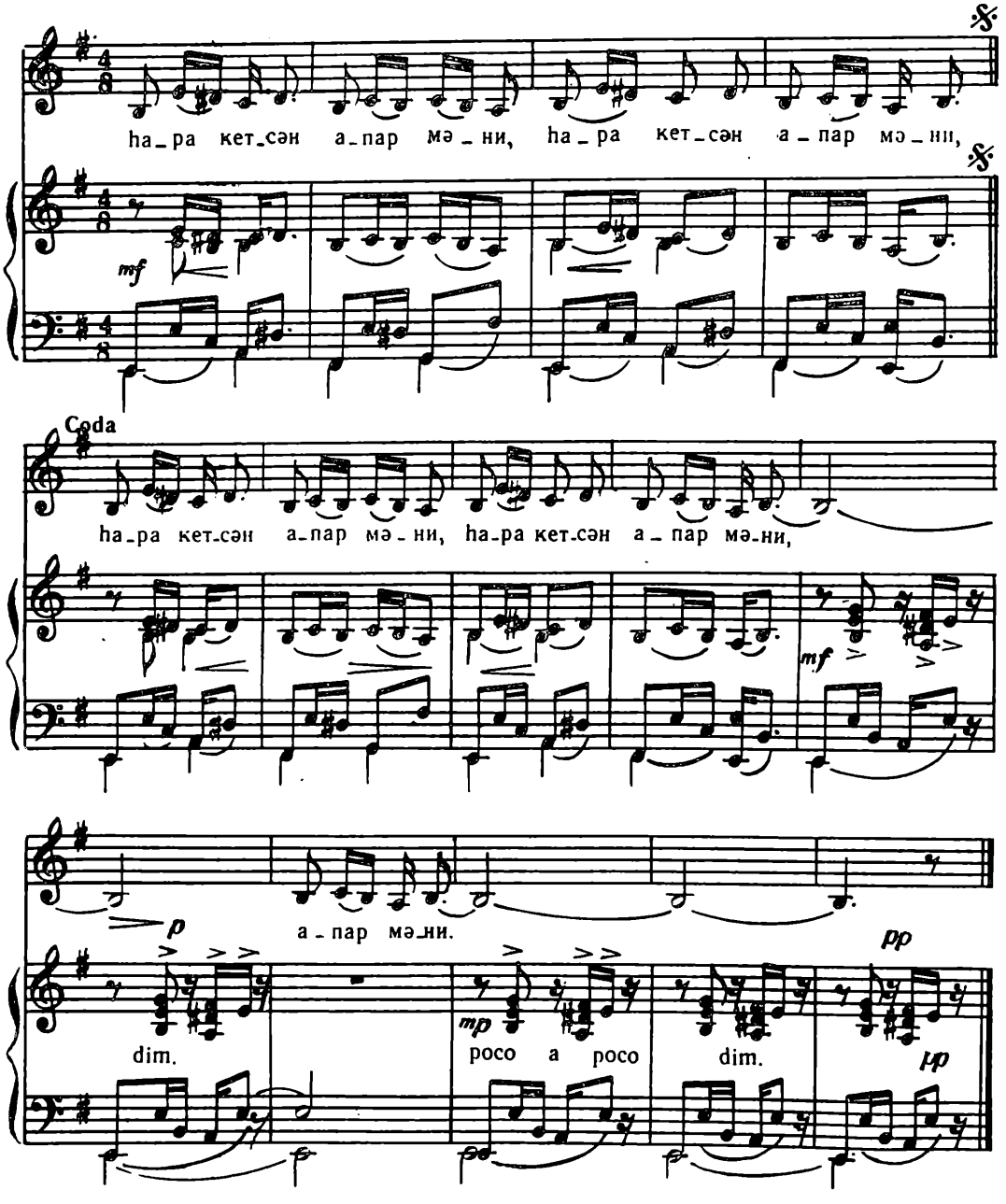

2. Бир лајлајам, дүнјам сәнсән,
Бир чүт көзәм, рө'јам сәнсән.
Бир севкијәм, севдам сәнсән,
Һара кетсән апар мәни.

Нәгәрат:

3. Кениш көјләр гуша галсын,
Ајрылыг даг-даша галсын.
Изләримиз гоша галсын,
Һара кетсән апар мәни.

Нәгәрат.

КӨЗЛӘРИНӘ МӘРҺАБА

Сөзләри ФИКРӘТ ГОЧАНЫНДЫР

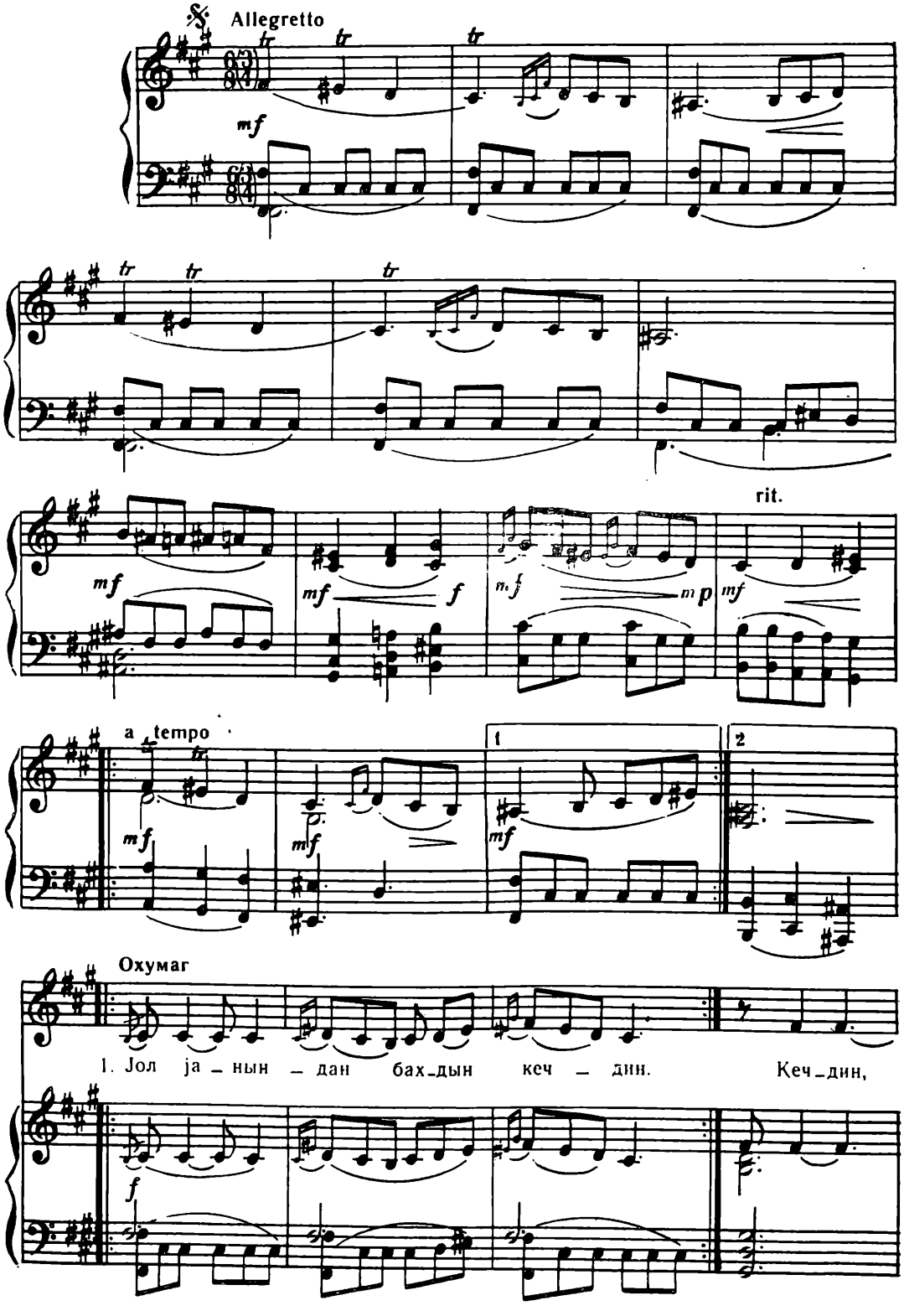

кет_дин, о_да дүш_дүм, кеч_дин,

кет_дин, о_да дүш_дүм Көз_лә_ри_

_нә мәр_һа_ба, из_лә_ри_нә мәр_һа_ба

Нәгәрат

ба. Од дүш_мүш_дү ја_на_ғы_на,

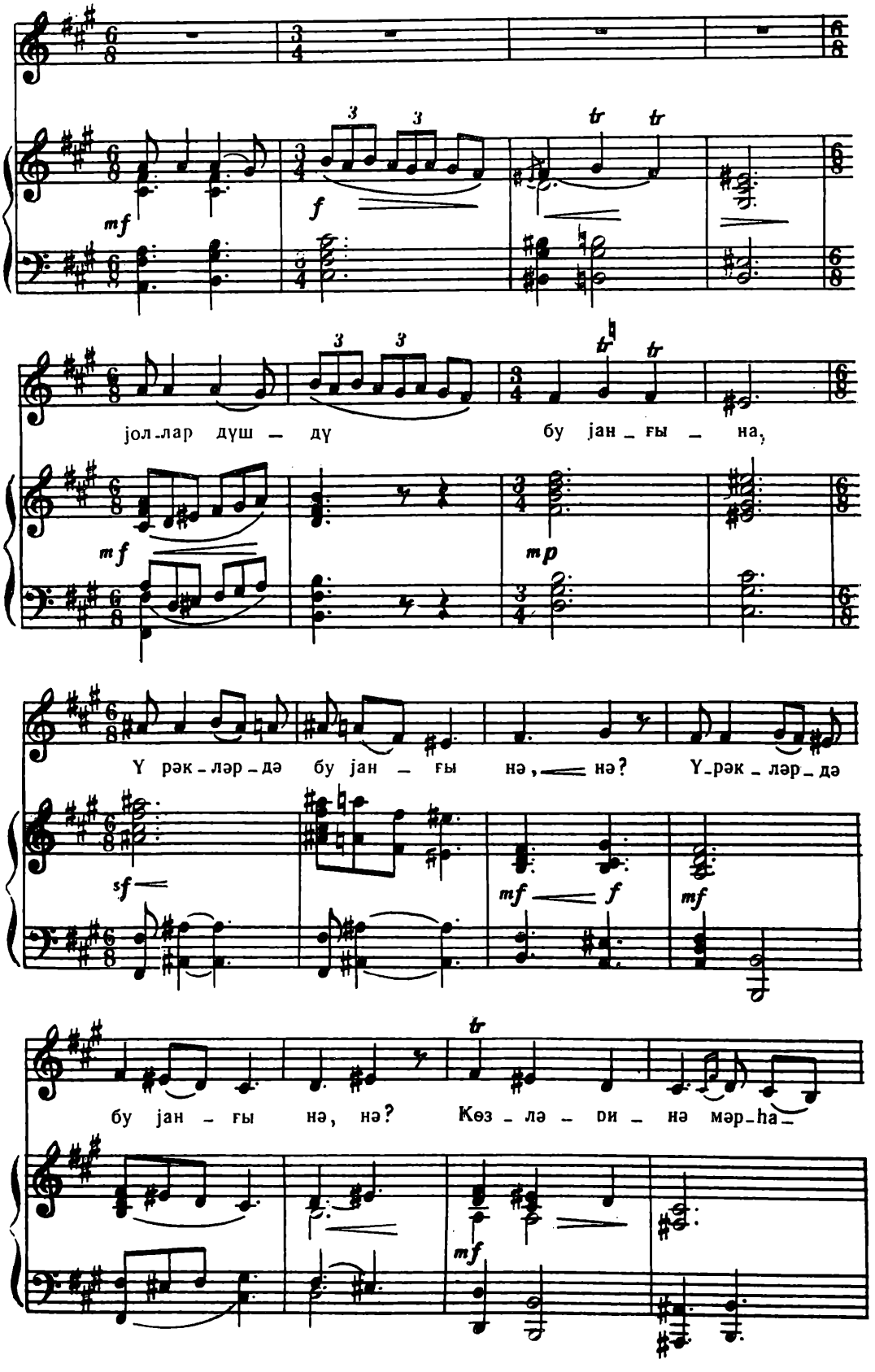
mf
f
tr
jол-лар дүш – дү бу јан – ғы – на,
mf
mp
Ү рәк-ләр-дә бу јан – ғы нә, нә? Ү-рәк-ләр-дә
sf
mf
f
mf
бу јан – ғы нә, нә? Көз-лә-ри-нә мәр-hа-
mf

– ба. Көз – лə – ри – нə мəр – hа – ба.

Көз – лə – ри – нə мəр – hа – ба.

Көз – лə – ри – нə мəр – hа – ба.

2. Сөзлəрини күлə-күлə
Јола сəндин билə-билə.
Јоллар дөнду гызылкүлə,
Сөзləринə мəрhаба.

Нəгəрат:

Од дүшмүшду јанагына,
Јоллар дүшду бу јангына,
Үрəкləрдə бу јангы нə,
Көзləринə мəрhаба.

ГӘҺРӘМАН ГАДЫНЛАР

Сөзләри КҮЛҺҮСЕЈН КАЗЫМЫНДЫР

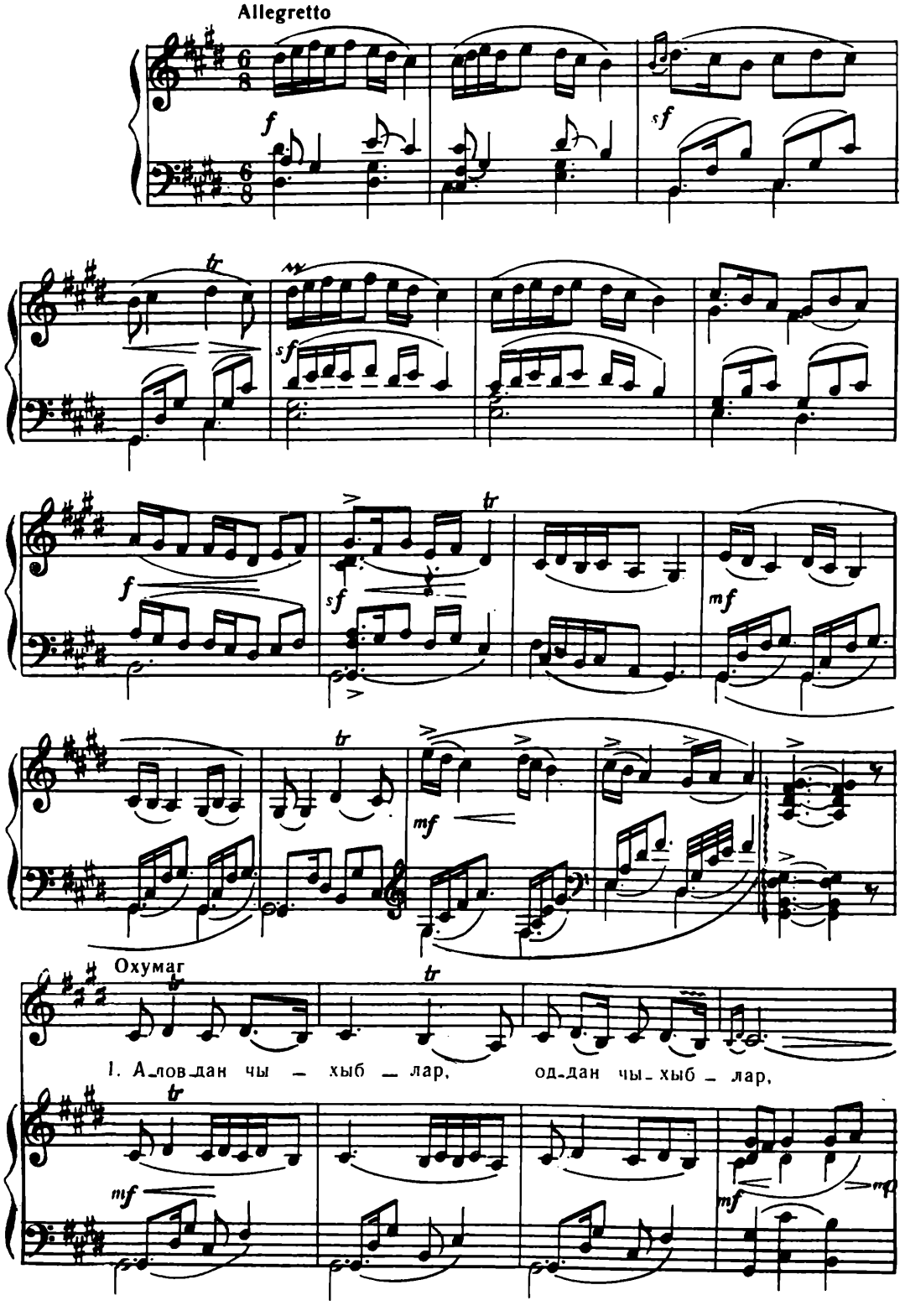

а_ды до _ даг _ лар _ да кә_зән га_дын _ лар,

а_ды до _ даг _ лар _ да кә_зән га_дын_лар,

ким дс _ јәр нә вахт_са јад_дан чы_хыб_лар,

гәһ_рә _ ман га_дын_лар, кө_зәл га_дын_лар. лар.

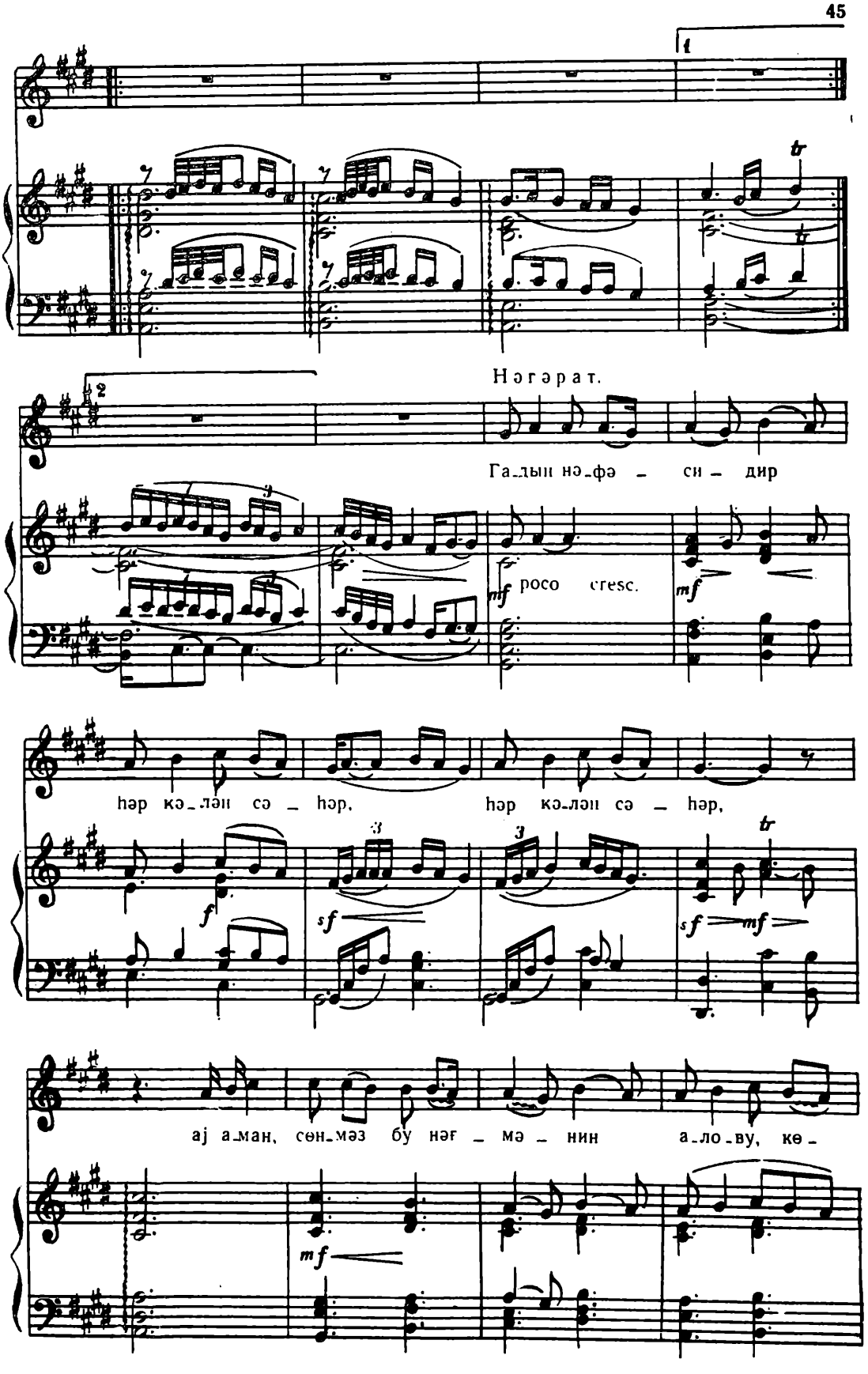
Нәгәрат.
Га_дын нә_фә – си – дир
poco cresc.
hәр кә_лән сә – hәр, hәр кә_лән сә – hәр,
aj а_ман, сөн_мәз бу нәғ – мә – нин а_ло_ву, кө –

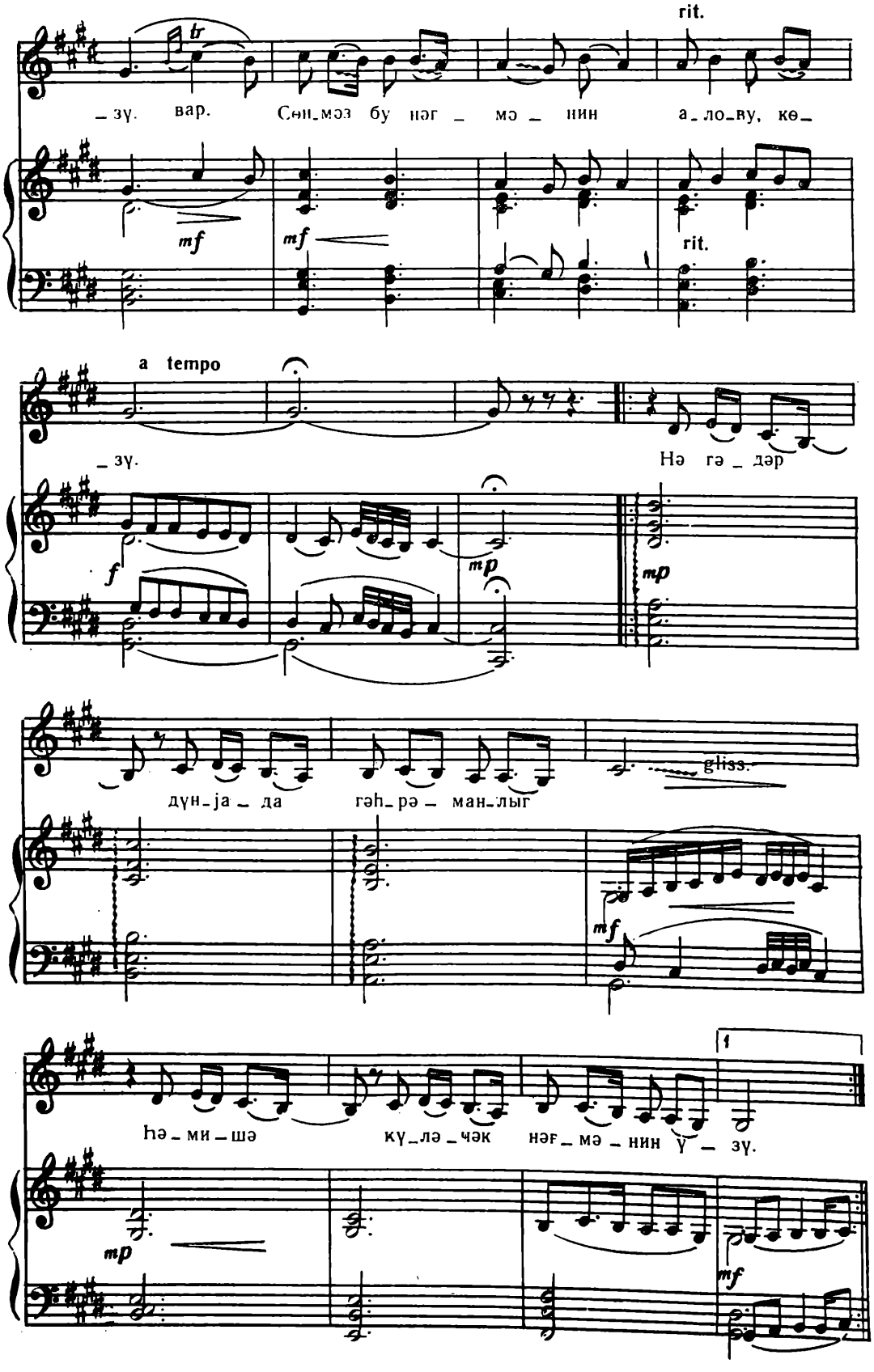
tr
rit.
_зү. вар. Сөй_мәз бу нәг _ мә _ нин а_ло_ву, кө_
mf
mf
rit.
a tempo
_зү.
Нә гә _ дәр
f
mp
mp
дүн_ја _ да гәһ_рә _ ман_лыг
gliss.
mf
һә _ ми _ шә кү_лә _ чәк нәг_мә _ нин ү _ зү.
mp
mf

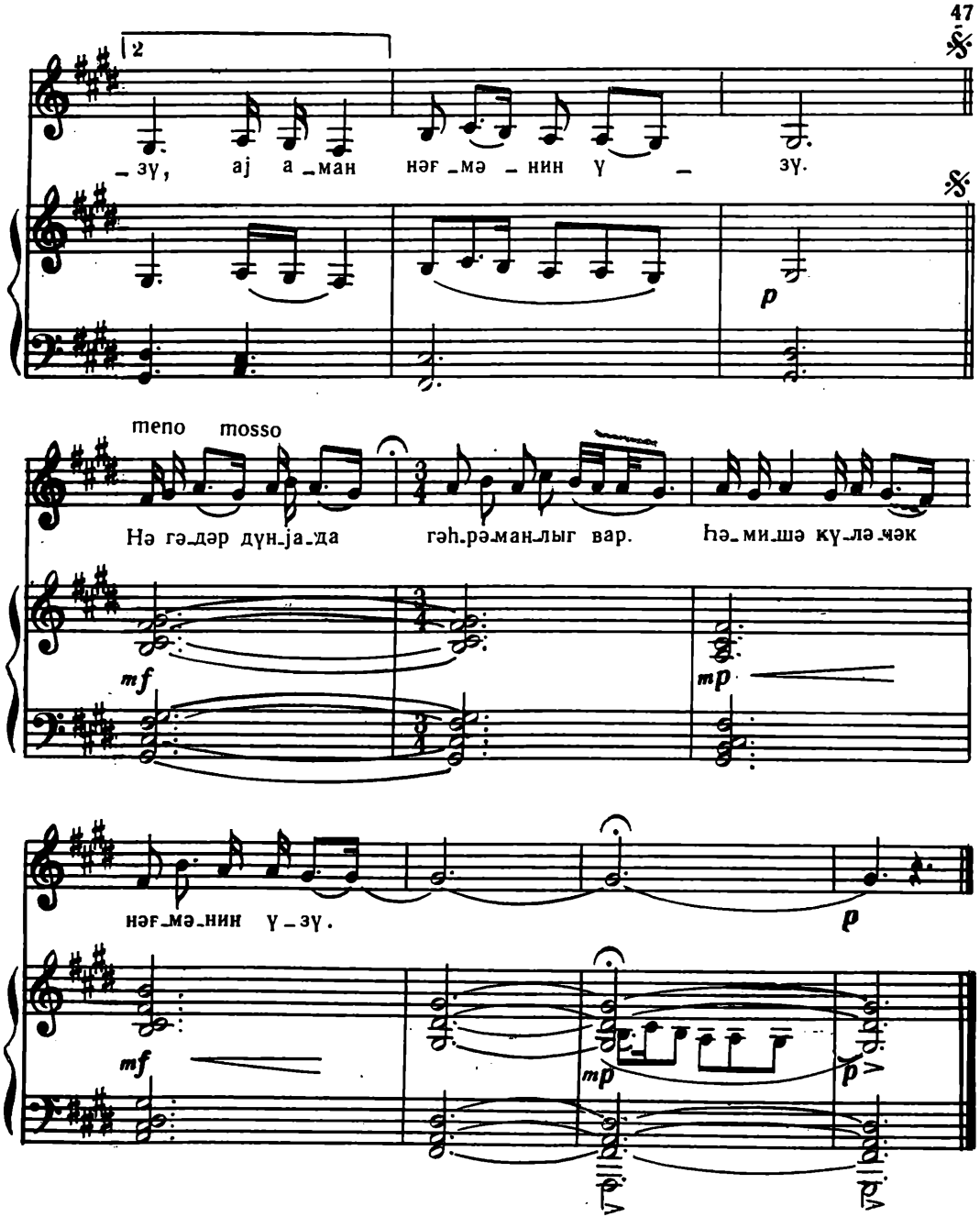

2. Евдә көврәк олар, дөjүшдә һәчәр,
Һамы гаршысында баш әjир онун.
Инсанлар уғрунда чанындан кечәр,
Гадын анасыдыр инсан оғлунун.

Нәгәрат:

3. Вәтән торпағындан күч алар онлар,
Шөһрәт чәләнкилә бәзәр елләри.
Зәһмәтлә, һүнәрлә учалар онлар,
Адлары нәгмә тәк кәзәр елләри.

Нәгәрат.

КҮЛӘ-КҮЛӘ АҒЛАДЫМ

Сөзләри ЧАВАД ЧАВАДЛЫНЫНДЫР

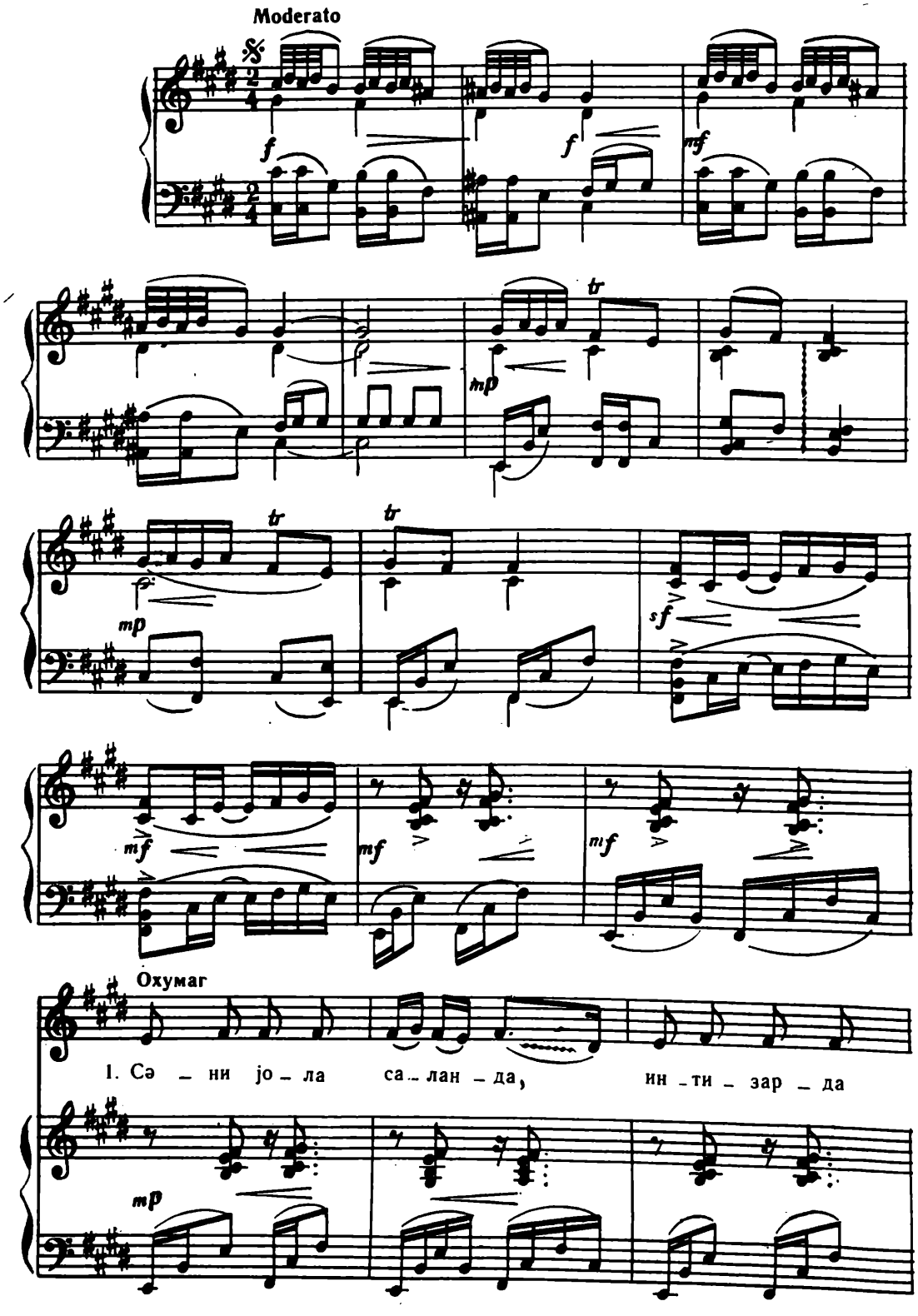

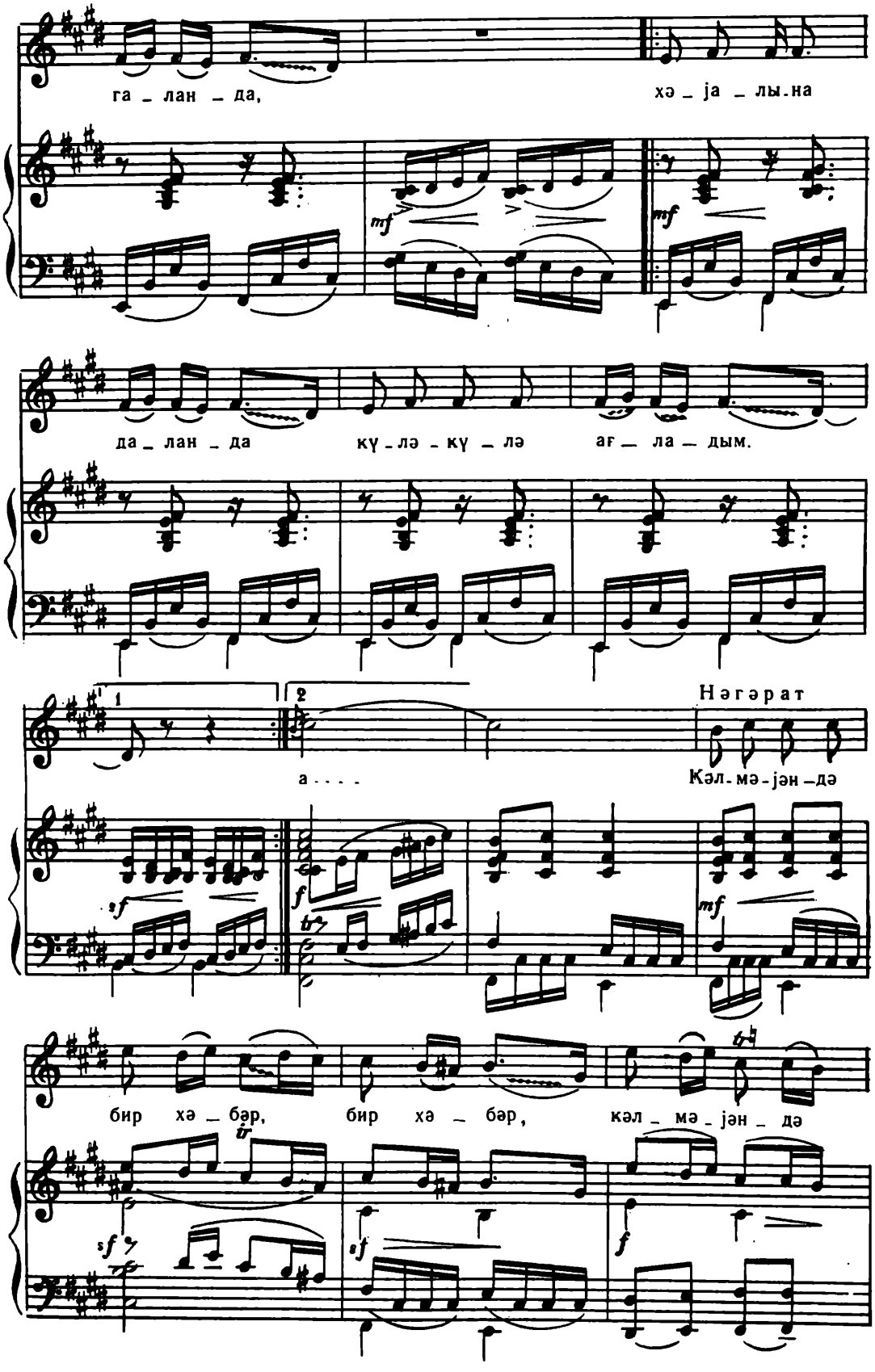
га _ лан _ да,
хә _ ја _ лы.на
да _ лан _ да
кү _ лә _ кү _ лә
аг _ ла _ дым.
Нәгәрат
а . . . .
Кәл.мә-јән-дә
бир хә _ бәр,
бир хә _ бәр,
кәл _ мә _ јән _ дә

бир хә — бәр, гәл-би — ми үз-дү кә — дәр,

гәл-би — ми үз-дү кә — дәр көз ја — шы — мы

һәр сә — һәр, көз ја — шы — мы си-лә — си-лә

аг — ла — дым. си-лә — си-лә аг-ла — дым.

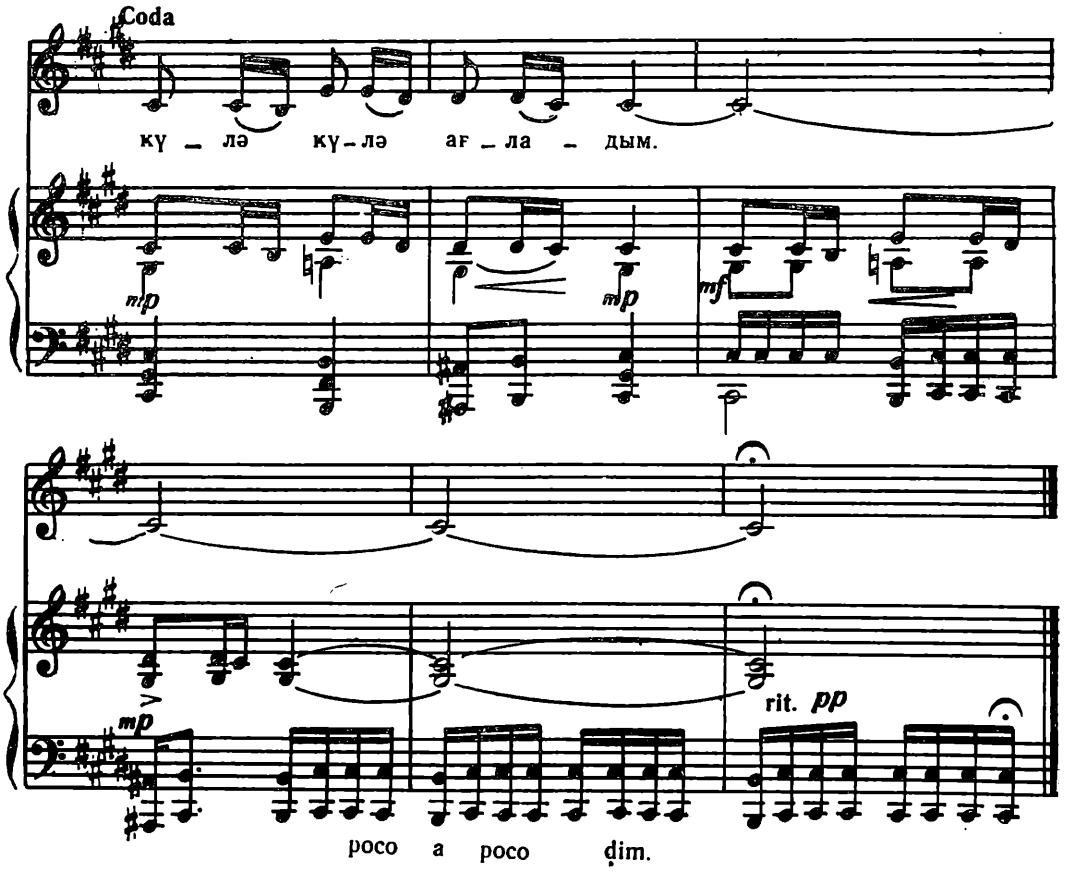

1. Сәни јола саланда,
Интизарда галанда,
Хәјалына даланда
Күлә-күлә ағладым.

Нәгәрат:

Кәлмәјәндә бир хәбәр,
Гәлбими сыхды кәдәр,
Көз јашыны һәр сәһәр
Силә-силә ағладым.

2. Думан тәрк етди дағы,
Күлдү вәтән торпағы,
Говушдуг баһар чағы,
Күлә-күлә ағладым.

Нәгәрат.

ЈАД ЕДИРӘМ

Сөзләри СҮЛЕЈМАН РҮСТӘМИНДИР

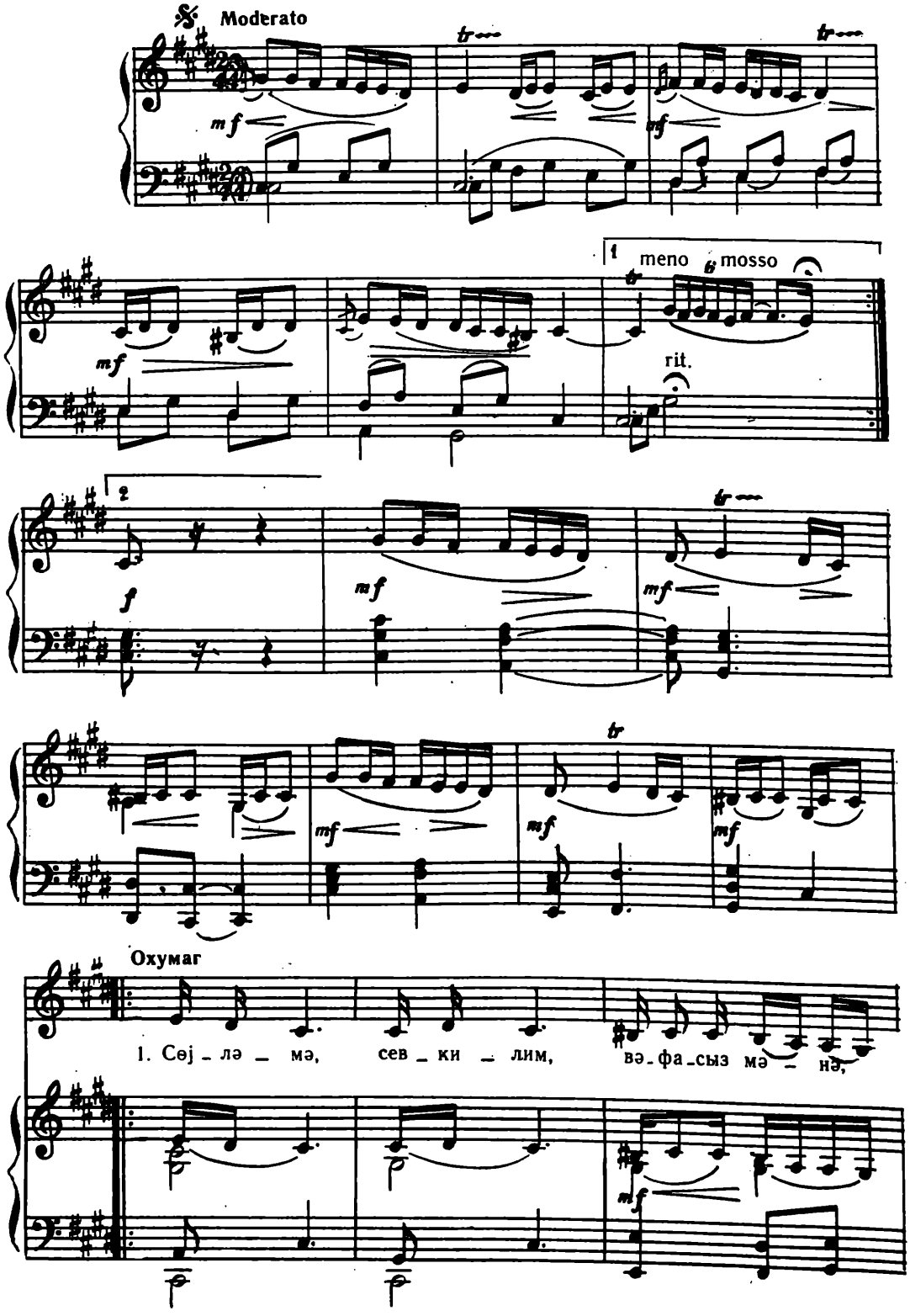

мән кө, јад е_ди_рәм һәр за_ман сә_ни. Гәл_бим_дән бир_чә ан

го_па_ра бил_мәз нә бо_ран, нә ту_фан,

Нәгәрат

нә һич_ран сә_ни. Јаз_мы_шам а_ды_ны

кү_нә, а_ја мән.

Дүш - мү - шәм ешг ад - лы бир сев - да - ја мән, мән,

cresc.

mp

мән, мән, мән.

ff

Сә - нин - чин

mf

mf

кәл - ми - шәм бу дүн - ја - ја мән

mf

meno mosso tempo

мән мә – ним – чин

ја – ра – дыб ја – ра – дан сә – ни.

Coda

ја – ра – дан сә – ни. ја – ра – дан сә – ни.

riten.

2. Дејирәм һүснүнү күлшәндә көрүм,
Көнлүмә һәсрәтин дүшәндә көрүм,
Өмүрлүк анамыз Вәтәндә көрүм,
Көрмәјим пәришан. бағры ган сәни.

Нәгәрат.

Јазмышам адыны Күнә, Аја мән;
Дүшмүшәм ешг адлы бир севдаја мән.
Сәнинчин кәлмишәм бу дүнјаја мән,
Мәнимчин јарадыб јарадан сәни!

АПАРМА ГӘЛБИМИ

Сөзләри ИБРАҺИМ КӨЈЧАЈЛЫНЫНДЫР

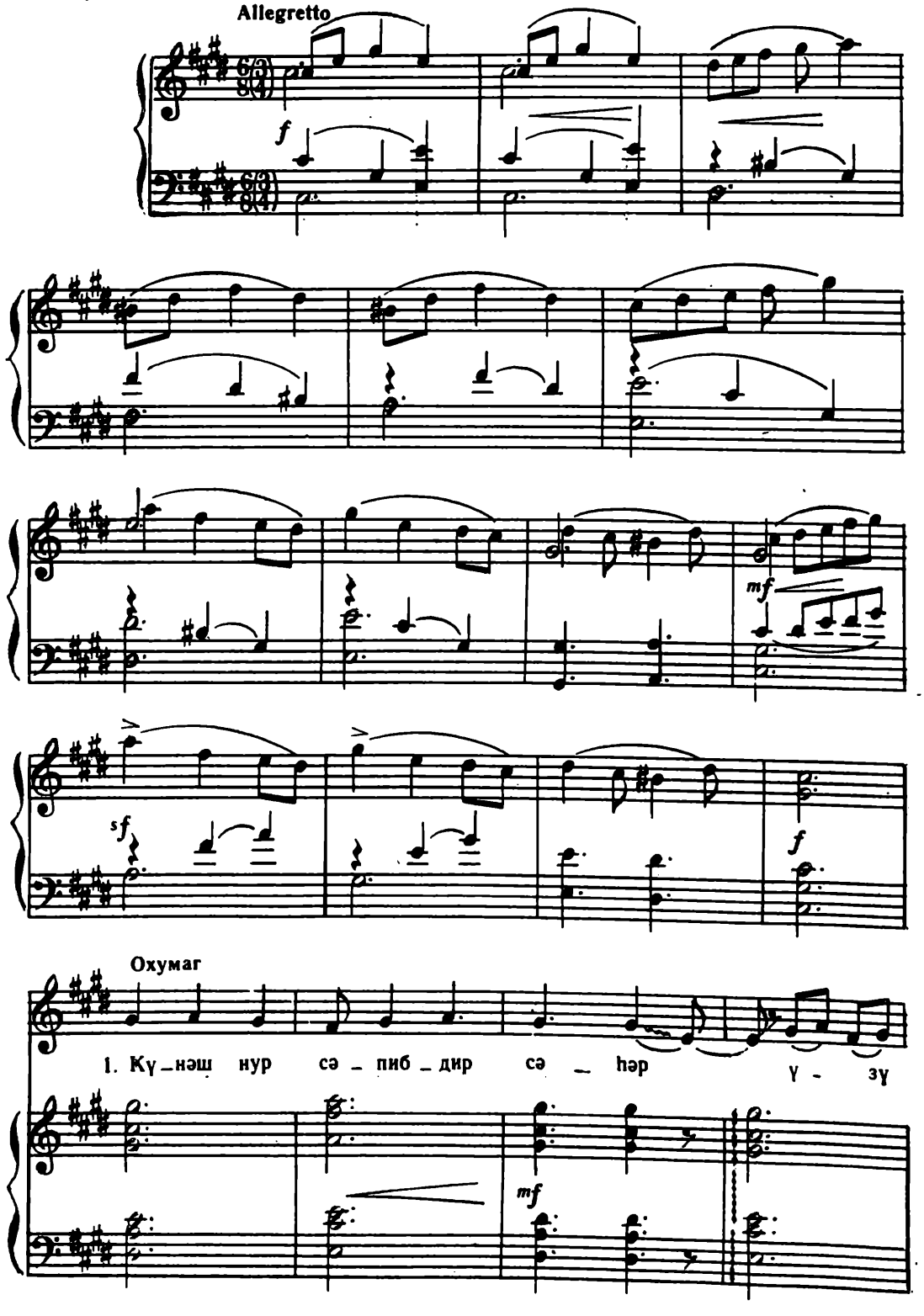

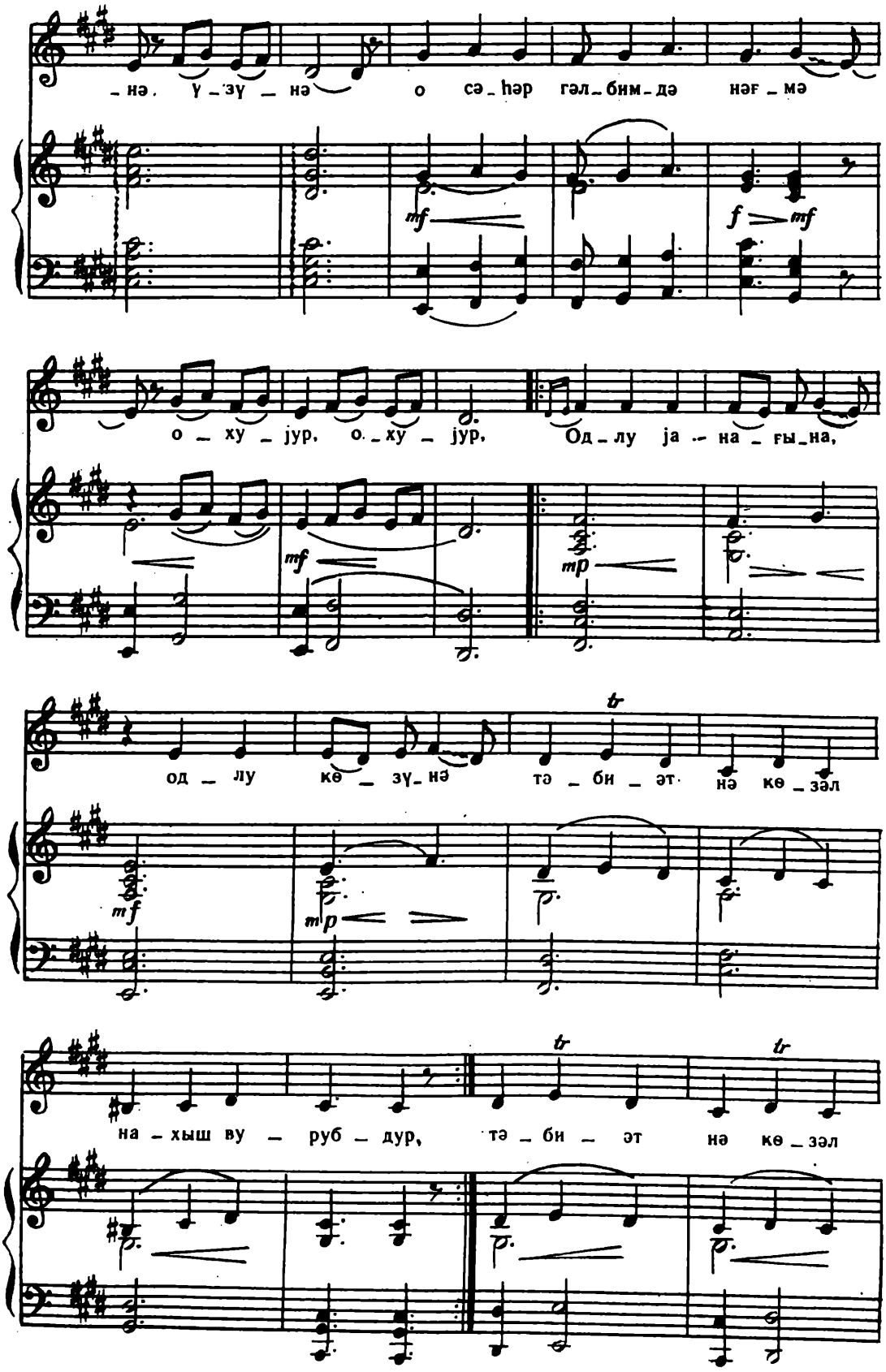
-нә. Ү-зү-нә о сә-һәр гәл-бим-дә нәғ-мә

о-ху-јур, о-ху-јур, Од-лу ја-на-ғы-на,

од-лу кө-зү-нә тә-би-эт нә кө-зәл

на-хыш ву-руб-дур, тә-би-эт нә кө-зәл

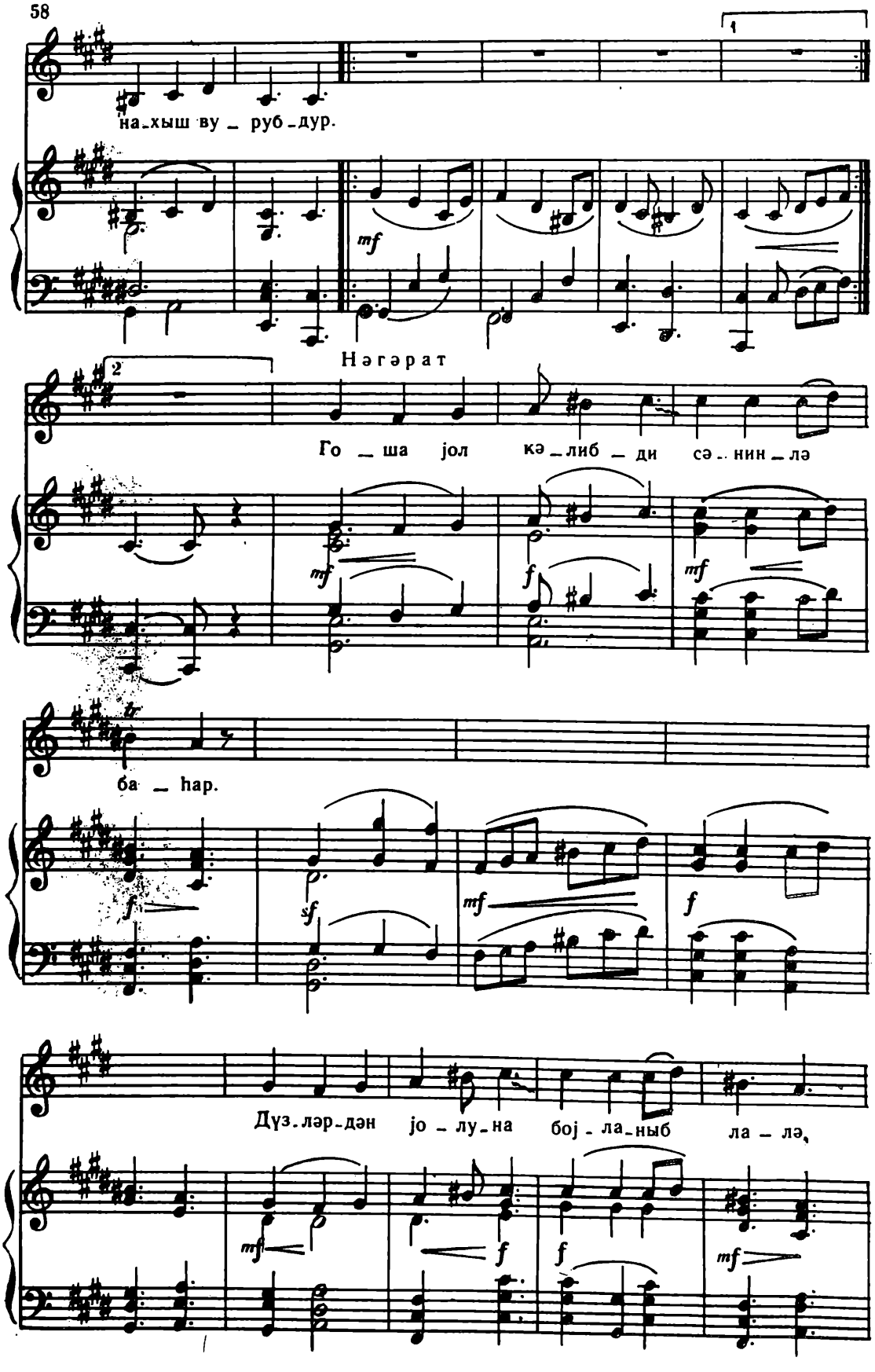
на-хыш ву - руб-дур.
Нәгәрат
Го - ша јол кә-либ - ди сә-нин-лә
ба - һар.
Дүз-ләр-дән јо - лу-на бој - ла-ныб ла - лә,

meno mosso

бој _ ла _ ныб , ла _ лә, бој _ ла _ ныб

f

rit

a tempo

ла _ лә. Гәл _ бим _ дән гәл _ би _ нә

mf mp mf

бир сев _ да, бир сев _ да ба _ хар а _ пар _ ма

mf mp mf

гәл _ би _ ми кө _ зәл _ ли _ јин _ лә.

f

А _ пар _ ма гәл _ би _ ми кө _ зәл _ ли _ јин _ лә.

mp *mf*

А _ пар _ ма гәл _ би _ ми кө _ зәл _ ли _ јин _ лә.

mf *mf* *mf* *f*

2. Дәјәндә сачына сәһәр нәфәси,
Көзәлләр бојланар, донар јериндә.
Гырылыб гәлбимин бүллур шүшәси,
О инчә, о зәриф күлүшләриндән.

Нәгәрат.

Гоша јол кәлибдир сәнинлә баһар.
Дүзләрдән јолуна бојланыб лалә.
Гәлбимдән гәлбинә бир севда бахар,
Апарма гәлбими көзәллијинлә.

МҮНДӘРИЏАТ

Сәһ.

Үрәкләрдә галајды. Сөзләри Адил Бабајевиндир . . 3
Саһилдә кәзәк. Сөзләри Шәкәр Аслановундур 7
Күнаһы нәдир. Сөзләри Тофиг Мүтәллибовундур . . . 11
Һәмән күчә. Сөзләри Искәндәр Е'тибарындыр 15
Азәрбајҹан. Сөзләри Әлиһејдәр Гәмбәровундур . . . 19
Сәнә көрә. Сөзләри Рамиз Мәммәдзадәниндир . . . 22
Бу нә көрүш олду. Сөзләри Рамиз Һејдәриндир . . . 26
Тәр үзүмү үз, ај гыз. Сөзләри Искәндәр Е'тибарындыр . 30
Һара кетсән апар мәни. Сөзләри Мәдинә Күлкүнүндүр 35
Көзләринә мәрһәба. Сөзләри Фикрәт Гочанындыр . . 39
Гәһрәман гадынлар. Сөзләри Күлһүсејн Казымындыр . 43
Күлә-күлә ағладым. Сөзләри Ҹавад Ҹавадлынындыр . 48
Јад едирәм. Сөзләри Сүлејман Рүстәминдир 52
Апарма гәлбими. Сөзләри Ибраһим Көјчајлынындыр . 56

60 гәп.

Мамедов Нариман Габиб оглы

ПЕСНИ

Для голоса с фортепиано

(на азербайджанском языке)

Редактору *Ш. Һүсејнова.* Рәссамы *К. Искәндәров.* Бәдии редактору *К. Исрафилзадә.*
Техники редактору *Б. Х. Гурбанова,* Корректору *Р. Һүсејнова.*

Чапа имзаланмыш 18/VIII-1978-чи ил. Форматы 70×108¹/₁₆. Офсет кағызы № 1. Физ. ч. в. 4. Шәрти ч. в. 5,6. Учот н. в. 6. Сифариш № 526. Тиражы 2 600. Гијмәти 60 гәп.
Азәрбајчан ССР Назирләр Совети Дөвләт Нәшријјат, Полиграфија вә Китаб Тичарәти Ишләри Комитәси.
«Ишыг» нәшријјаты, Бакы, А. М. Шәрифзадә күчәси, 79.

26 Бакы комиссары адына мәтбәә, Бакы, Әли Бајрамов күчәси, № 3.